



Bertiooga realiza Festival Indígena em abril



FESTIVAL INDÍGENA
DE BERTIOGA
EXPO ALDEIA

2022

Prepare-se para mergulhar em uma das culturas mais tradicionais do país. O evento, totalmente gratuito, será realizado de 19 a 23 de abril, no Parque dos Tupiniquins

Pág - 19



Sebrae Móvel realiza atendimentos gratuitos para empreendedores a partir desta segunda (4)

Pág - 11



Bertiooga está há mais de 40 dias sem óbitos e internações por Covid-19

Pág - 05

FOTO: DIVULGAÇÃO PMB

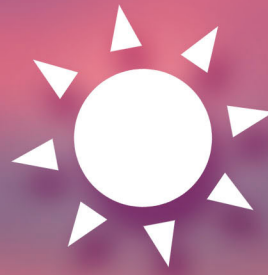

CALENDÁRIO 2022

JAN/2022



FEV/2022



ABR/2022



MAI/2022



JUN/2022



JUL/2022



AGO/2022



SET/2022



OUT/2022



NOV/2022



DEZ/2022



Turismo, movimento econômico e geração de emprego O ANO TODO!





Telefones úteis

PABX Prefeitura | 3319-8000
Ouvidoria | 3319-8123

PABX Paço Municipal – (13) 3319-8000	Secretaria de Segurança e Cidadania – 3319-9201
	– Guarda Civil Municipal – 153
Secretaria de Governo – 3319-8047	– Defesa Civil – 3317-6454 - 199
– Diretoria de Comunicação – 3319-8118	– Diretoria de Trânsito e Transporte – 3319-9200
– Controladoria – 3319-8009	– COIBE – 3317-1999
– Ouvidoria Municipal – 3319-8014	– Junta de Serviço Militar – 3313-4379 / 3319-8041
Secretaria de Administração e Finanças – 3319-8004	Secretaria de Serviços Urbanos – 3319-8035
– Atendimento ao Contribuinte – 3319-8032	– Cata Treco – 3319-8035
– Atendimento ao Contribuinte – 3319-8089	– Cemitério – 3317-4287
– Abasceimento – 3319-8017	– Iluminação Pública – 3319-8035 ou 0800 774 8000
– Contabilidade – 3319-8017	
– IPTU – 3319-8029	
– ISS – 3319-8030	
– Dívida Ativa – 3319-8025	Secretaria de Saúde: 3319-9069 / 3317-4015
	– Hospital : 3319-9040
Secretaria de Assuntos Jurídicos – 3317-4000	– Unidade de Pronto Atendimento (UPA): 3319-9041
	– Unidade Básica de Saúde (UBS) Boracéia: 3312-1356
Secretaria de Desenvolvimento Social – 3319-8290	– Unidade Básica de Saúde (UBS) Central - Mattinga: 3317-1291
– Albergue Municipal – 3500-7608	– Unidade Básica de Saúde (UBS) Chácaras - Mirosam: 3311-9165
– Banco do Povo – 3319-9711	– Unidade Básica de Saúde (UBS) Indaiá: 3313-1971
– Cadastro Único – 3319-9702	– Unidade Básica de Saúde (UBS) Jd. Vicente de Carvalho: 3317-2001
– Centro de Convivência do Idoso Zeferino Orlandini – 3317-6639	– Serviço de Atendimento Unidade Básica: (13)3319-8070
– CRAS Chácaras - Vila do Bem – 3313-1401 / (13)99691-6900	– Central de Regulação Unidade: 3500-3732 / 3500-3876 / 35002719
– CRAS Vicente de Carvalho – 3316-1272	– Centro de Atenção Psicossocial (CAPS): 3313-2028
– CREA – 3317-4867 / 0800-7706187	– Centro de Controle de Zoonoses: 3316-4079
– PAT - Posto de Atendimento ao Trabalhador – 3319-9715	– Centro de Especialidades Médicas (CEME): 3317-1222
– PROCON – 3319-9705 3319-9708	– Centro de Testagem e Aconselhamento (CTA): 3317-4296
– SEBRAE – 3319-9723	– Disk Dengue: 3317-6273
– Vila do Bem – Boracéia – 3500-8240	– Equoterapia "Amor em Movimento": 3500-8858
– Vila do Bem – Centro – 3319-9700	– Farmácia Municipal: 3316-2909
– Vila do Bem – Chácaras: 3500-8853	– Remoção de Pacientes - Transporte Sanitário: 3317-3808
	– Regulação de Consultas: 3317-7605
	– Vigilância Epidemiológica: 3317-1731
Secretaria de Educação – 3319-8200	– Vigilância Sanitária: 3317-1249
– Centro de Educação Especializado (CEE) – 3312 – 6277	– Núcleo de Apoio a Crianças Especiais: 3311-8875 - 3311-9135
– EM Dr. Dino Bueno – 3317-1820	
– EM Gusfredo Santini – 3317-7015	Secretaria de Obras e Habitação: 3319-8033
– EM Gov. Mário Covas Júnior – 3316-6920	– Diretoria de Habitação: 3319-8064
– EM Jardim Vista Linda – 3311.6070	– Aprovação e Licenciamento de Obras: 3319-8050
– EM José Carlos Buzinaro – 3312-6356	
– EM José de Oliveira Santos – 3317.1129	Secretaria de Planejamento Urbano: 3319-8051
– EM José Ermilino de Moraes Filho – 3313-1213	Procuradoria Geral do Município: 3317-4000
– EM Hilda Strenger Ribeiro – 3311-9601	
– EM Profª Cristina dos Santos – 3317.7348	Secretaria de Turismo, Esporte e Cultura – 3319-9150
– EM Profª Miriam de Assis – 3316-7222	– Turismo (autorização ônibus) – 3319-9158
– EM Profª Maria Lúcia Soares Monteiro (Fazendinha) – 3311.7016	– Casa da Cultura – 3319-9150
– EM Profª Delphino Stockler de Lima – 3317-3005	– Forte São João – 3317-4128
– EM Prof. José Inácio Hora – 3317.3977	– Receptivo Turístico – 3317-4023
– EMEI Jardim Albatroz – 3317.5610	– Ginásio Municipal de Esportes Alberto Alves – 3317-6699 / 3317-2004
– EMEIF Caiubura – 3319-4200	Diversos
– EMEIF Genésio Sebastião dos Santos – 3311-6379	– Casa dos Conselhos – 3317-5813
– EMEIF Boracéia – 3312-1530	– Conselho Tutelar: 3317-2503 / 99784-1325 (plantão)
– EMIG Nhembó 'e' à Porã – (12) 3867-6862	– Câmara Municipal: 3319-9000
– NEIM Amilton José do Amparo – 3317- 1341	– Cartório Eleitoral: 3317-4987
– NEIM Boracéia – 3312-2265	– Fundo Social de Solidariedade: 3317-1397
– NEIM Chácara Vista Linda – 3311-6061	– Sindicato dos Servidores Públicos Municipais: 3317-2223
– NEIM Guaratuba – 3312-7554	– Bertprev (Previdência Municipal): 3319-9292
– NEIM Mangue Seco – 3317-2997	– INSS: 135
– NEIM Oswaldo Justo – 3312-7724	– CAMPB: 3316-3532
– NEIM Profª Elizabeth Regina Aparecida Garcia – 3317-1213	Emergência
– NEIM Profª Irene Vaz Pinto Lyra – 3311-6041	– Bombeiros: 193
– NEIM Profª Zilmar Moura dos Santos – 3317-3093	– Defesa Civil: 199
– NEIM Teodoro Quirino – 3313-3166	– GCM: 153
	– Guarda Ambiental: 3317-7073
	– Polícia Civil: 3317-1411
	– Polícia Militar: 190
	– Salvarmar: 193
	– Samu: 192
Secretaria de Meio Ambiente – 3319-8034	
– Viveiro de Plantas 'Seo' Leo – 3317-4599	
– Diretoria de Operações Ambientais (DOA) – 3317-7073	



Plantão de drogarias

01/abr	Droga Raia	Rua Manoel Gajo, nº 551	Parque Estoril	4010-1755
02/abr	Farma Saúde	Av. Anchieta, nº 3.202	Vila Agaó	3317-5007/99767-2149
03/abr	Drogaria Victória	Rua Quatro, s/m - Quadra F lote 05	Chácara Vista Linda	3311-9506/99601-5202
04/abr	Sorocabana	Av. Anchieta, nº 5080	Rio da Praia	3316-3614 / (13)99693-9119
05/abr	Dri Farma	Av. Anchieta, nº 1193	Centro	(13) 98204-4781
06/abr	Farma Conde - 1	Av. Anchieta, nº 1.750B	Jd Oswaldo Cruz II	3466-8503
07/abr	Droga 1.000	Av. Anchieta, nº 11.157 - Lj. 03	Jardim Indaiá	3313-2045 / (11)97262 4500
08/abr	Realfarma	Av. Anchieta, nº 4.971 - Lj. 02	Jd. Rio da Praia	3316-2637-99724 7760
09/abr	Ocean Pharma	Av. Aprovada, nº 623	Boracéia	3312-1848/99724 6358
10/abr	Alecrim	Rua Engº José Sanches Ferrari, 830	VC de Carvalho II	3317-4487/99916 4866
11/abr	Farma Conde - 2	Av. 19 de Maio, 269	Jd. Albatroz	3317-3627
12/abr	Drogaria Dracena	Rua Aprovada 303 Lj. 02	Balneário Mogliano	3312-2559/99701 6014
13/abr	Farmácia da Morada	Av. Itapoã, 1.213 - sala 02	Morada da Praia	3312-2978/98138 9855
14/abr	Mais Farma	Av. Anchieta, nº 11.291	Indaiá	(11)97293 5776
15/abr	Farmácia da Gente	Av. Aprovada 294, 423	Boracéia	(13)99787 2949/98161 5621
16/abr	Poupa Mais	Rua Engº José Sanches Ferrari, 741	VC de Carvalho II	(13) 99674 9912
17/abr	Drogaria Indaiá	Av. Anchieta, 11.296	Indaiá	3313-2110
18/abr	Drogaria Bertoga	Av. Anchieta, nº 8.374	Vista Linda	3311-7109/99605-8328
19/abr	Poupa Farma	Av. Anchieta, nº 1.635	Jd. Paulista	3317-6534
20/abr	Drogaria Itapanhaú	Rua Claudio Cesar de Aguiar, nº 355	Vila Itapanhaú	3316-2690/99616-7502
21/abr	100% Farma	Av. Anchieta, nº 100	Centro	(13) 99779-2634
22/abr	Droga Raia	Rua Manoel Gajo, nº 551	Parque Estoril	4010-1755
23/abr	Farma Saúde	Av. Anchieta, nº 3.202	Vila Agaó	3317-5007/99767-2149
24/abr	Drogaria Victória	Rua Quatro, s/m - Quadra F lote 05	Chácara Vista Linda	3311-9506/99601-5202
25/abr	Sorocabana	Av. Anchieta, nº 5080	Rio da Praia	3316-3614 / (13)99693-9119
26/abr	Dri Farma	Av. Anchieta, nº 1193	Centro	(13) 98204-4781
27/abr	Farma Conde - 1	Av. Anchieta, nº 1.750B	Jd Oswaldo Cruz II	3466-8503
28/abr	Droga 1.000	Av. Anchieta, nº 11.157 - Lj. 03	Jardim Indaiá	3313-2045 / (11)97262 4500
29/abr	Realfarma	Av. Anchieta, nº 4.971 - Lj. 02	Jd. Rio da Praia	3316-2637-99724 7760
30/abr	Ocean Pharma	Av. Aprovada, nº 623	Boracéia	3312-1848/99724 6358

Conselho Tutelar de Bertoga 3317-2503 Plantão 9.9784.1325



Calendário administrativo 2022

www.bertioga.sp.gov.br/calendarioadministrativo/

01/01	sábado	Feriado Nacional	Confraternização Universal (art. 1º, Lei Federal n. 662/49, redação dada pela Lei Federal n. 10.607/2002)
28/02	segunda-feira	Ponto Facultativo	Véspera de Carnaval - "a compensar"
01/03	terça-feira	Ponto Facultativo	Carnaval Quarta-Feira de Cinzas "compensar meio período" "
02/03	quarta-feira	Ponto Facultativo	
15/04	sexta-feira	Feriado Nacional	Paixão de Cristo (art. 2º, Lei Federal n. 9093/95)
21/04	quinta-feira	Feriado Nacional	Tiradentes (art. 1º, Lei Federal n. 662/49, redação dada pela Lei Federal n. 10.607/2002)
22/04	sexta-feira	Ponto Facultativo	"a compensar"
01/05	domingo	Feriado Nacional	Dia do Trabalho (art. 1º, Lei Federal n. 662/49, redação dada pela Lei Federal n. 10.607/2002)
19/05	quinta-feira	Feriado Municipal	Emancipação Político-Administrativa (art. 168, da Lei Orgânica do Município)
20/05	sexta-feira	Ponto Facultativo	"a compensar"
16/06	quinta-feira	Ponto Facultativo	Corpus Christi
17/06	sexta-feira	Ponto Facultativo	"a compensar"
24/06	sexta-feira	Feriado Municipal	Dia Oficial do Município e do Padroeiro São João Batista (art. 10, inciso I, da Lei Orgânica do Município)
09/07	sábado	Feriado Civil Estadual	Revolução Constitucionalista Data Magna do Estado de SP (art. 2º, Lei Federal n. 9.093/95 e Lei Estadual n. 9497/97)
07/09	quarta-feira	Feriado Nacional	Independência do Brasil (art. 1º, Lei Federal n. 662/49, redação dada pela Lei Federal n. 10.607/2002)
12/10	quarta-feira	Feriado Nacional	Nossa Senhora Aparecida Padroeira do Brasil (art. 1º, Lei Federal n. 6802/80)
28/10	sexta-feira	Ponto Facultativo	Dia do Servidor Público "a compensar"
02/11	quarta-feira	Feriado Nacional	Finados (art. 1º, Lei Federal n. 662/49, redação dada pela Lei Federal n. 10.607/2002)
14/11	segunda-feira	Ponto Facultativo	"a compensar"
15/11	terça-feira	Feriado Nacional	Proclamação da República (art. 1º, Lei Federal n. 662/49, redação dada pela Lei Federal n. 10.607/2002)
20/11	domingo	Feriado Municipal	Dia da Consciência Negra (art. 10, inciso II, Ato das Disposições Transitórias da Lei Orgânica do Município - Emenda n. 35/2015)
25/12	domingo	Feriado Nacional	Natal (art. 1º, Lei Federal n. 662/49, redação dada pela Lei Federal n. 10.607/2002)

BOLETIM OFICIAL DO MUNICÍPIO

Veículo de Imprensa Oficial autorizado pela Lei Municipal n. 128/95
Rua Luiz Pereira de Campos, 901 - Centro - Bertioga/SP - CEP 11.250-000 - Tel. 13 3319.8009

Editoração: Diretoria de Comunicação
Jornalista Responsável: Sérgio Sant'anna - Mtb 91458
Elisângela Dias, Izabely Carvalho, Letícia Dolapci
Arte e Diagramação: Willyan Pazin

UFIB
R\$ 4,1491

As notícias e atos relativos às atividades alheias ao Executivo são de inteira responsabilidade dos órgãos competentes.

Transporte Sanitário atende em novo endereço

A partir desta segunda-feira (4) o Transporte Sanitário, também conhecido como remoção social, realizará os atendimentos presenciais na Secretaria Municipal de Saúde. Os agendamentos podem ser feitos de segunda a sexta-feira, das 9 às 16 horas.

Para atendimentos remotos os munícipes podem entrar em contato pelo Whatsapp (13) 3317-2757 ou através do telefone 0800 772 0192, das 8 às 17 horas, também de segunda a sexta-feira.

O serviço atende pacientes que precisam ser encaminhados para consultas, exames, procedimentos médicos e retorno de internações para unidades médicas e hospitalares em municípios conveniados, como São Paulo, Santos e Guarujá. Além disso, dá suporte ao Centro de Atenção Psicossocial (CAPS).

SERVIÇO

Secretaria de Saúde – Praça Vicente Molinari, s/nº, Centro.

FOTO: DIVULGAÇÃO PMB



Há mais de 40 dias Bertiooga não registra óbitos e internações por Covid-19

Bertiooga comemora nesta sexta-feira (1º) mais de 40 dias sem óbitos e internações em Unidade de Terapia Intensiva (UTI) por Covid-19. Em enfermaria, há 46 dias. No momento, de acordo com o último boletim epidemiológico, não há pessoas com o vírus ativo.

Em março, ao todo, foram realizados 392 testes para detecção da Covid-19. Desse total, apenas 10 tiveram resultado positivo, o equivalente a 2,55%.

A Cidade já contabiliza mais de 150 mil doses da vacina contra a Covid-19 aplicadas. A campanha segue ocorrendo em todas as Unidades Básicas de Saúde (UBSs) e Estratégias Saúde da Família (ESFs) para aplicação de primeiras, segundas, terceiras e quartas doses.

DESMOBILIZAÇÃO

Considerando a alta taxa de vacinação e a queda nos números de internações, casos e óbitos por Covid-19 no Município, a Prefeitura desmobilizou da ala exclusiva para os pacientes infectados pelo vírus. Entre os serviços está o Pronto Atendimento Respiratório e os leitos da Unidade de Terapia Intensiva (UTI), bem como os de enfermaria.

A ala realizou quase 60 mil atendimentos. Destes, 774 foram em UTI e enfermaria. Os leitos foram instalados em abril de 2020 com o objetivo de garantir o melhor atendimento à população durante a pandemia. Há quase dois anos em funcionamento, os equipamentos contribuíram para salvar a vida de centenas de pessoas contaminadas pela doença.

FOTO: DIVULGAÇÃO PMB



Atleta bertioguense disputa Jogos Pan-Americanos Master

Bertioga está se destacando cada vez mais no cenário esportivo. Durante o XI Jogos Pan-Americanos Master, sediado na Argentina, entre os dias 17 e 27 de março, o atleta bertioguense Clarck Romão entrou em quadra representando a seleção brasileira master de basquete.

A competição reuniu seleções de vários países, para disputar jogos de basquete master nas categorias feminino e masculino.

Romão conquistou sua vaga na seleção brasileira após se destacar durante sua passagem nos jogos Brasileiros Master do ano passado.

“Um dos principais motivos da minha participação nesses torneios é a possibilidade de inspirar os jovens atletas, em especial, as crianças e adolescentes de Bertioga, para que cresçam e se destaquem no basquete”, comenta o atleta.

FOTO: DIVULGAÇÃO PMB



Inscrições para o curso 'Sabor e Negócios' podem ser feitas até segunda (4)

A Prefeitura segue com inscrições abertas para o curso gratuito 'Sabor e Negócios' que visa preparar futuros empreendedores para organizar e promover eventos, festas e buffet. A ação faz parte do "Capacita Bertiooga", maior programa de capacitação profissional já realizado no Município. Os interessados podem se inscrever até segunda-feira (4) através do link: <http://www.bertiooga.sp.gov.br/cidadao/>.

Para se candidatar, é necessário ter 18 anos ou mais, ensino médio completo, morar em Bertiooga e estar em dia com as obrigações eleitorais e militares. As aulas iniciam a partir de segunda-feira (4).

Durante o curso os alunos vão aprender sobre técnicas de preparo e conservação de alimentos como: bolos, doces de festas, salgados, entre outros. Além do desenvolvimento de habilidades criativas para fazer decorações, lembrancinhas e embalagens.

Os participantes também vão adquirir conhecimentos necessários para desenvolver seu próprio empreendimento. As aulas abordarão temas como: vendas, marketing e plano de negócios.

A formação visa preparar profissionais capazes de criar e gerenciar o seu próprio negócio.

CAPACITA BERTIOOGA

Lançado em 2021 como parte das ações para acelerar a retomada da economia, o Capacita Bertiooga é o maior programa de capacitação profissional já realizado no município. Ao todo, devem ser ofertadas 500 vagas para cursos gratuitos em diversas áreas. A iniciativa visa a qualificação profissional da população, bem como fomentar a geração de emprego e renda.

Cronograma:

Turma 1

09h às 12h

Período: 04 /04 a 18/05

Fundo Social - Rua Walter Pereira Prado, 77, Centro.

Turma 2:

14h às 17h

Período: 04 /04 a 18/05

Vila do Bem Boracéia - Av. Henrique Arcuri, 99, Boracéia.

FOTO: DIVULGAÇÃO PMB



Bertioga inicia vacinação contra a gripe para idosos acima de 60 anos

Na quinta-feira (31) a Prefeitura iniciou a vacinação contra a gripe para pessoas acima de 60 anos. A campanha ocorre em todas as Unidades Básicas de Saúde (UBSs) e Estratégias Saúde da Família (ESFs), das 9 às 16 horas.

Para receber o imunizante contra a Influenza é necessário apresentar documento original com foto e o cartão SUS. Os postos de saúde atendem de segunda a sexta-feira.

SERVIÇO

UBS Mirosam – Rua São Gonçalo, s/n;

ESF Boraceia – Rua Vereador Geraldo Rodrigues Montemor, s/nº;

ESF Guaratuba – Rua Aprovada 863, nº110;

UBS Indaiá – Rua São Francisco do Sul, s/nº;

UBS Central – Rua Alberto Augusto de Andrade (antiga Rua 14), s/nº, Maitinga;

UBS Vicente de Carvalho – Rua Epiphânio Baptista, 637, Jardim Vicente de Carvalho.

FOTO: DIVULGAÇÃO PMB



Trabalhadores da saúde são vacinados contra a gripe e sarampo a partir desta segunda (4) em Bertiooga

Bertiooga inicia nesta segunda-feira (4) a vacinação contra a gripe e sarampo em trabalhadores da saúde. A ação ocorrerá em todas as Unidades Básicas de Saúde (UBSs) e Estratégias Saúde da Família (ESFs), das 9 às 16 horas. Nos postos de saúde haverá distribuição de senhas por ordem de chegada.

A campanha contra o sarampo é voltada para os profissionais que nunca receberam a vacina ou estão em falta com a segunda aplicação. Para os que não conseguirem comprovar a imunização, deverão receber as duas doses.

Para receber as vacinas, além de apresentar documento original com foto e o cartão SUS, os profissionais deverão comparecer aos postos com algum documento que comprove o vínculo empregatício, podendo ser carteira de trabalho, crachá ou carteira do conselho.

SERVIÇO

UBS Mirosam – Rua São Gonçalo, s/n;

ESF Boraceia – Rua Vereador Geraldo Rodrigues Montemor, s/nº;

ESF Guaratuba – Rua Aprovada 863, nº110;

UBS Indaiá – Rua São Francisco do Sul, s/nº;

UBS Central – Rua Alberto Augusto de Andrade (antiga Rua 14), s/nº, Maitinga;

UBS Vicente de Carvalho – Rua Epiphânio Baptista, 637, Jardim Vicente de Carvalho.

FOTO: DIVULGAÇÃO PMB



EJA de Bertiooga está com matrículas abertas

Não há idade quando o assunto é educação, assim como nunca é tarde para iniciar algo novo ou recomeçar. E, para as pessoas que desejam ingressar ou retomar os estudos, a Prefeitura está com matrículas abertas para duas turmas de Educação de Jovens e Adultos (EJA).

A modalidade vai do 1º ao 5º ano do Ensino Fundamental e atende as escolas municipais Giusfredo Santini e Jardim Vista Linda.

Os interessados devem realizar as matrículas de segunda a sexta-feira, das 9 às 16 horas, na unidade de ensino de sua preferência. Para se matricular é necessário ter mais de 15 anos de idade e apresentar uma relação de documentos.

DOCUMENTAÇÃO

- Cópia de Certidão de Nascimento ou Certidão de Casamento;
 - RG (para maiores de 16 anos) e CPF;
- Declaração de vacinação emitida pela Unidade ou Posto de Saúde (para menores de 18 anos);
 - Comprovante de residência ou declaração de endereço devidamente assinada pelo titular do endereço;
 - Número de telefone;
- E-mail da mãe, pai ou responsável legal (para menores de 18 anos);
 - CPF da mãe, pai ou responsável legal (para menores de 18 anos);
- Histórico escolar (se houver). As pessoas quem nunca estudaram ou não podem comprovar a escolaridade são avaliadas pela escola e conduzidas para o ano adequado.

SERVIÇO

- EM Giusfredo Santini - Rua Epiphânio Batista, 66, Vicente de Carvalho.
 - Telefone: (13) 3355-8759
- EM Jardim Vista Linda - Rua Luiz Otávio, 200, Vista Linda.
 - Telefone: (13) 3311-9977

Sebrae Móvel realiza atendimentos gratuitos para empreendedores de Bertiooga

O Sebrae Móvel vai oferecer atendimento gratuito a microempreendedores individuais (MEIs) e para quem deseja investir em um pequeno negócio em Bertiooga. O veículo vai atender a população de forma itinerante entre segunda (4) e sexta-feira (8), das 10 às 16 horas.

Nesta segunda (4) e terça-feira (5) o veículo vai estar estacionado na Vila do Bem Centro. A programação completa pode ser conferida abaixo.

O Sebrae Móvel é um veículo equipado com um escritório para realizar atendimentos, tirar dúvidas e apresentar programas de cursos e projetos oferecidos aos empreendedores e para quem deseja abrir seu próprio negócio.

PROGRAMAÇÃO:

04 e 05/04 (segunda e terça-feira)
10h às 16h

Vila do Bem Centro - Av. Anchieta, 392, Centro.

06/04 (quarta-feira)
10h às 16h

Vila do Bem Boraceia - Av. Henrique Arcuri, 99, Boraceia

07 e 08/04 (quinta e sexta-feira)
10h às 16h

Vila do Bem Chácaras - Av. São Gonçalo, s/n, Chácaras

FOTO: DIVULGAÇÃO PMB



Bertioga promove feira de adoção animal

Mais de 150 animais estão disponíveis para adoção em Bertioga. Para promover a posse responsável, o Centro de Controle de Zoonoses (CCZ) está realizando feiras de adoção aos finais de semana. A ação acontece em dois lugares: às sextas-feiras na Feira Livre, próximo à Praça dos Emancipadores, e aos sábados na Casa da Cultura.

Ao todo são 54 cães e 99 gatos aguardando um novo lar. Os interessados podem conhecer os pets comparecendo à feira na sexta das 9 às 13 horas ou no sábado das 13 às 17 horas. Outra opção é entrar em contato com o CCZ de segunda à sexta, das 9 às 17 horas pelo telefone: (13) 3316-4079.

ADOÇÃO

No processo de adoção é feita uma entrevista com a pessoa interessada para saber se já teve ou tem um animal, se há crianças na residência, a segurança da casa, além de orientação sobre o acompanhamento veterinário durante a vida do bichinho.

Após as perguntas, cumprindo os requisitos, o interessado deve assinar um termo de responsabilidade, apresentar uma cópia do RG e do comprovante de residência, na formalização do processo de adoção. Desta forma, o animal é levado pelos tutores até o novo lar.

Serviço:

Feira Livre: Avenida Dezenove de Maio, próximo à Praça dos Emancipadores.
Casa Da Cultura – Av. Tomé de Souza, 130, Centro.

FOTO: DIVULGAÇÃO PMB



Confira as atrações culturais e opções de lazer em Bertioga

Bertioga conta com várias atrações culturais e passeios para esta semana. Os munícipes e turistas poderão encontrar feiras de artesanato e de economia solidária, visita ao Forte São João, trilhas e um espaço totalmente dedicado para o lazer dos dogs. A programação está imperdível!

Confira:

FEIRA DE ECONOMIA SOLIDÁRIA

Que a feira é um sucesso todos já sabem. A novidade deste sábado (2) é a oficina: Impressão e Álbum de Fotos a partir de Dispositivos Móveis.

Ulisses Garcez e Camila de Paz ensinam como produzir imãs de geladeira, porta retratos, fotos em chaveiros e álbuns a partir de fotos armazenadas nos celulares.

Chegue cedo. A oficina inicia às 16 horas e tem apenas 15 vagas. As inscrições serão realizadas às 15h30. O local também conta com culinária sustentável, inclusive veganas, feitas com produtos da Mata Atlântica, além de artesanatos produzidos com materiais reciclados e recolhidos nas praias, como ecojóias e decorações ecológicas, cosméticos naturais, cervejas artesanais, chás, xaropes e muito mais.

A feira é realizada aos sábados, das 15 às 19 horas, no Viveiro Municipal de Plantas e Ideias 'Seo Leo'.

FEIRA DE ARTESANATO

Além de comprar lembrancinhas feitas por artesãos locais, o local permite o contato com a natureza com uma linda vista para o mar. Sem dúvidas, a Feira de Artesanatos não pode ficar de fora da agenda. Os visitantes encontrarão artigos para casa, itens de decoração, bijuterias e acessórios, além de cachaças, licores e doces artesanais feitos com produtos da Mata Atlântica.

A feira ocorre no Espaço Cultural Praia, no sábado das 16 às 22 horas e no domingo das 10 às 16 horas.

ESPAÇO DOG

Os dogs também merecem um lugar para lazer e diversão. Pensando nisso Bertioga conta com o Espaço Dog, localizado no Parque dos Tupiniquins. Os donos podem levar seus pets para brincarem e se exercitarem de segunda à sexta, das 9 às 18 horas.

A entrada do animal será permitida apenas se o animal estiver vacinado, vermifugado, sempre com coleira, acompanhado e próximo do tutor.

É proibida, a entrada de cadelas no cio, o acesso de cães por cima do cercamento, levar brinquedos que estimulem confrontos entre os bichinhos e a entrada de ração, snacks e outros alimentos. É obrigatória a coleta de fezes.

EXPOSIÇÃO DO FORTE SÃO JOÃO EM PARCERIA COM O SESC

Quem ama uma exposição e tem interesse em conhecer mais sobre a história da cidade e do país, não pode deixar de visitar a primeira fortaleza do Brasil.

O Forte São João está com uma exposição especial em parceria com o Sesc.

Continua na próxima pág

No local é possível encontrar artefatos de diferentes povos indígenas locais, pinturas à óleo, além de máquinas cenográficas interativas com recortes e textos antigos da cidade, jogo de pescaria sobre a cultura caiçara e de batalha naval.

A classificação é livre, a visita é totalmente gratuita, podendo ser feita de terça a domingo, das 9 às 18 horas. Não há necessidade de agendamento.

ECOTURISMO – TRILHAS

Bertioga é o destino perfeito para quem busca explorar a natureza junto de aventura. A cidade conquistou o Prêmio Top Destinos Turísticos 2021 na categoria “ecoturismo”.

São 12 trilhas abertas à visita com diferentes graus de dificuldade.

O acesso aos locais é restrito e, para a segurança dos visitantes, é necessário o acompanhamento de monitores de turismo autorizados pela Prefeitura.

As visitas podem ser agendadas pela Associação Bertioguense de Ecoturismo (ABECO), por meio do e-mail: abeco.tur.eco@gmail.com ou Instagram: @abecotur. O contato também pode ser feito com a Associação de Monitores Locais de Bertioga (AMOLB), através e-mail: monitores_bertioga@hotmail.com ou Instagram: @monitores.bertioga.

A relação completa das 12 trilhas pode ser conferida no link:

<http://www.bertioga.sp.gov.br/ecoturismo/>

Serviço

- Forte São João: Av. Vicente de Carvalho, s/n – Centro
- Viveiro Municipal de Plantas e Ideias ‘Seo Leo’: Rua Manoel Gajo, 1080, Centro.
- Espaço Cultural Praia: Avenida Tomé de Souza, s/n, Praia da Enseada – Centro.
- Espaço Dog – Avenida Vicente de Carvalho, s/n, Centro (dentro do Parque dos Tupiniquins).

FOTO: DIVULGAÇÃO PMB



Campeonato de surfe agita a Praia da Enseada

Nos dias 9 e 10 de maio acontecerá a primeira etapa do torneio “Surf Treino Bate Volta”, na Praia da Enseada, em frete à Praça de Esportes Radicais. As baterias estão programadas para iniciar a partir das 8 horas. Ao todo, 120 surfistas vão encarar as ondas de Bertioga. As inscrições estão encerradas.

O evento é realizado pelo Grupo de Surf Bate e Volta e conta com o apoio da Prefeitura de Bertioga. A primeira etapa é classificatória e tem o objetivo de aumentar a pontuação dos atletas no ranking da ABS.

FOTO: DIVULGAÇÃO PMB



Castramóvel atende pets do Rio da Praia, Maitinga e Jardim Raphael a partir de terça (5)

O Castramóvel, trailer equipado para a realização de cirurgias de castração em cães e gatos, chega ao Rio da Praia nesta terça-feira (5). Além de pets do bairro, serão atendidos animais de moradores do Maitinga e Jardim Raphael. A ação seguirá até 15 de junho.

Os agendamentos poderão ser realizados a partir desta segunda (4) pelo WhatsApp do Centro de Controle de Zoonoses: (13) 3316-4079. O horário de funcionamento é das 9 às 17 horas, de segunda a sexta-feira. As cirurgias são feitas às terças, quartas e quintas-feiras. O veículo ficará estacionado na Primeira Igreja Batista, localizada na Rua Cardeal Emile Biayenda, (qual número?).

Durante o agendamento, os tutores serão orientados quanto ao procedimento, bem como sobre a medicação e equipamentos de proteção pós-cirúrgica.

No dia da cirurgia, o acompanhante do animal precisa levar documento de identificação e comprovante de residência com endereço do bairro. O uso de máscara continua sendo obrigatório. Os bichinhos de estimação devem ser transportados em segurança. Os cães em coleira e guia; e os gatos em caixas de transportes, bolsas fechadas com ventilação ou fronhas de tecido leve, já que, após o procedimento, os animais não podem andar.

CENTRO DE CONTROLE DE ZOONOSES

Os serviços gratuitos de castração para cães e gatos, podem ser realizados também no Centro de Controle de Zoonoses (CCZ), após consulta com veterinário. Os atendimentos acontecem às terças, quartas e quintas-feiras, das 8 às 17 horas, com a liberação de 20 senhas por dia.

FOTO: DIVULGAÇÃO PMB



Bertioga realiza Corujão da Vacinação

Para ampliar a imunização da população, a Prefeitura realizará de terça (5) a quinta-feira (7) o Corujão da Vacinação contra a Covid-19 e a gripe. A ação ocorrerá em três Unidades Básicas de Saúde (UBSs), das 17 às 19 horas.

Na terça-feira (5), a campanha ocorrerá na UBS Mirosam e na quarta-feira (6), na UBS Vicente de Carvalho. Já na quinta-feira (7) será na UBS Central. Nos postos haverá distribuição de senhas por ordem de chegada. Confira o público-alvo abaixo.

VACINAÇÃO COVID-19

- Primeira dose: crianças de 5 a 11 anos
- Segunda dose: crianças acima de 5 anos, adolescentes e adultos.
- Terceira dose: adultos com 18 anos ou mais, imunizados com a segunda dose há pelo menos quatro meses; imunossuprimidos vacinados há mais de 28 dias com a segunda dose; e pessoas imunizadas com a Janssen há pelo menos dois meses.
- Quarta dose: imunossuprimidos e idosos acima de 80 anos que receberam o primeiro reforço há mais de quatro meses.

VACINAÇÃO GRIPE

- Trabalhadores da saúde e pessoas acima de 60 anos

SERVIÇO

UBS Mirosam – Rua São Gonçalo, s/n;
UBS Central – Rua Alberto Augusto de Andrade (antiga Rua 14), s/nº, Maitinga;
UBS Vicente de Carvalho – Rua Epiphânio Baptista, 637, Jardim Vicente de Carvalho.

FOTO: DIVULGAÇÃO PMB



Bertioga realiza programação em alusão ao Dia Mundial de Conscientização do Autismo

Em comemoração ao Dia Mundial de Conscientização do Autismo, celebrado neste sábado (2), a Prefeitura realizará atividades voltadas aos pacientes que passam em atendimento pelo Núcleo de Apoio à Criança Especial (NACE) e Centro de Equoterapia “Amor em Movimento”. A ação ocorrerá na próxima sexta-feira (8).

No NACE haverá a peça teatral “Divertidamente”, a fim de trabalhar as emoções e interações sociais. A apresentação inicia a partir das 10 horas, envolvendo os pacientes e profissionais responsáveis.

Já no Centro de Equoterapia a programação contará com peça de teatro, contação de histórias através de fantoches e músicas. As atividades iniciam a partir das 13h30.

SERVIÇO

NACE – Rua Alzemiro Balio, s/nº, Vista Linda;
Centro de Equoterapia “Amor em Movimento” – Vila do Bem Chácaras -
Rua São Gonçalo, s/n; Chácaras.

FOTO: DIVULGAÇÃO PMB



Mês de abril será marcado por grande festival indígena em Bertioga

Arte, culinária, diversidade, tradição e muito mais. Bertioga vai proporcionar ao público uma imersão em uma das culturas mais tradicionais do país, entre os dias 19 e 23 de abril, durante o Festival Indígena de Bertioga (FIB) – Expo Aldeia. O evento, realizado pela Prefeitura e produzido pelo Comitê Intertribal Memória e Ciência Indígena (ITC), acontecerá no Parque dos Tupiniquins.

Em abril é comemorado o Dia do Índio e, para celebrar a data, a cidade vai contar com uma extensa programação a fim de preservar, valorizar e divulgar os costumes indígenas. Além do povo da Aldeia Guarani Rio Silveira, o município receberá diversas etnias vindas de outros estados brasileiros.

“Os povos indígenas são parte fundamental da história e cultura de Bertioga e do nosso país. O objetivo do Festival é celebrar e preservar a rica cultura indígena, com toda a sua diversidade, para que ela se mantenha viva para as próximas gerações”, ressaltou o prefeito Caio Matheus.

O festival terá exposições e venda de artesanatos, apresentações culturais e artísticas, pinturas corporais, desfile de beleza, rodas de conversa e gastronomia Guarani.

Também fazem parte da programação visitas à Aldeia Rio Silveira, esportes tradicionais como arco e flecha, cabo de força, arremesso de lança, lutas corporais, corridas e zarabatana.

“O FIB proporciona à população a oportunidade de conhecer as diversidades presentes nas culturas indígenas, como a língua, costumes, etnias, entre outros”, destacou o cacique Adolfo Verá Mirim, líder da comunidade indígena do Rio Silveira.

FOTO: DIVULGAÇÃO PMB





CONSELHO TUTELAR ABRIL



DOMINGO	SEGUNDA	TERÇA	QUARTA	QUINTA	SEXTA	SABADO
					01 Maria Auciliadoura PL Shirlei AT Lauclides RL	02 Shirlei PL
03 Vanessa PL	04 Shirlei PL Michele AT Maria Auciliadoura RL	05 Michele PL Vanessa AT Shirlei RL	06 Vanessa PL Lauclides AT Michele RL	07 Lauclides PL Maria Auciliadoura AT Vanessa RL	08 Maria Auciliadoura PL Shirlei AT Lauclides RL	09 Michele PL
10 Lauclides PL	11 Shirlei PL Michele AT Maria Auciliadoura RL	12 Michele PL Vanessa AT Shirlei RL	13 Vanessa PL Lauclides AT Michele RL	14 Lauclides PL Maria Auciliadoura AT Vanessa RL	15 Maria Auciliadoura PL Shirlei AT Lauclides RL	16 Shirlei PL
17 Maria Auciliadoura PL	18 Shirlei PL Michele AT Maria Auciliadoura RL	19 Michele PL Vanessa AT Shirlei RL	20 Vanessa PL Lauclides AT Michele RL	21 Lauclides PL Maria Auciliadoura AT Vanessa RL	22 Maria Auciliadoura PL Shirlei AT Lauclides RL	23 Michele PL
24 Lauclides PL	25 Shirlei PL Michele AT Maria Auciliadoura RL	26 Michele PL Vanessa AT Shirlei RL	27 Vanessa PL Lauclides AT Michele RL	28 Lauclides PL Maria Auciliadoura AT Vanessa RL	29 Maria Auciliadoura PL Shirlei AT Lauclides RL	30 Vanessa PL

CELULAR PLANTAO 99784.1325

BERTPREV

COMUNICADO Nº 05/2022 - BERTPREV

ATIVOS, INATIVOS E PENSIONISTAS ATENTEM-SE À NOVIDADE!!!!

AGENDAMENTO ELETRÔNICO DE ATENDIMENTO

O BERTPREV VEM APRIMORANDO O SEU ATENDIMENTO!!!

COMUNICAMOS a implantação do sistema de atendimento, por agendamento eletrônico, com utilização de sistema informatizado para tal, que pode ser acessado pelo link <https://bertprev.cucco.com.br/>, a iniciar no próximo dia **04/04/2022**.

Considerando que o espaço de atendimento do BERTPREV é relativamente pequeno, a medida visa, essencialmente, prestar melhor atendimento, posto que o segurado, ao solicitar o agendamento, deverá, além de escolher data e horário, nos indicar qual assunto a ser tratado, proporcionando internamente o preparo adequado para atendimento, a exemplo de separação de documentos já entregues ao BERTPREV; orientações e formulários adequados, ou seja, otimiza-se o tempo e a qualidade do encontro. Um outro aspecto, não menos importante, é evitar o dispêndio de tempo de espera, pelos segurados, além da questão da acomodação interna já mencionada.

O acesso ao link, de forma eletrônica, poderá dar-se por meio de envio de mensagem ao nosso whatsapp – (13) 3317-5981.

Para o primeiro acesso, veja:

Tutorial de acesso ao agendamento do BERTPREV:

- Acessar o site: www.bertprev.sp.gov.br

Na tela inicial (abaixo da imagem), clicar em: Agendamento

Clicar em “Entrar”, no canto superior direito:

- Clicar em “Cadastrar-se”, para primeiro acesso preencher os dados da tela abaixo:

1. Nome;
2. E-mail;
3. Confirme e-mail;
4. Celular;
5. CPF;

Clicar em “Eu aceito os termos acima” e em seguida clicar no botão “Criar minha conta”.

Você receberá por e-mail uma confirmação de cadastro no agendamento, clique no link no e-mail e será redirecionado para a página de login e será gerada uma senha de acesso.

Faça o login com seu e-mail e senha gerada e realize o agendamento para o atendimento desejado (escolher data e horário, em seguida selecionar o serviço/ atendimento, escrever o assunto do agendamento e confirmar). Será enviado um e-mail confirmando agendamento.

Caso queira modificar a senha, ainda logado no sistema, vá até a aba superior onde está o seu nome e clique em “Alterar senha”.

Por fim, caso precise cancelar o atendimento por qualquer motivo, basta acessar novamente a página de agendamento, entrar com e-mail e senha e clicar no agendamento para cancelar.

Bertioga, 30 de março de 2022.

Waldemar Cesar Rodrigues de Andrade
Presidente do BERTPREV

Rejane Westin da Silveira Guimarães
Coordenadora Jurídico-Previdenciária

PORTARIA Nº 11/2022 - BERTPREV

WALDEMAR CESAR RODRIGUES DE

ANDRADE, Presidente do BERTPREV, no uso das atribuições que lhe são conferidas por Lei, em especial os artigos 111, VI e 25, § 1º, I e § 2º da LC 95/13 e **REJANE WESTIN DA SILVEIRA GUIMARÃES**, Coordenadora Jurídico-Previdenciária, considerando o que ficou decidido no processo administrativo nº 081/2022 – BERTPREV, tendo como objeto a concessão de aposentadoria por tempo de contribuição e todos os atos devidamente cumpridos e observados,

Concedem aposentadoria por tempo de contribuição, com proventos integrais, baseados em média salarial, à sra. **PRISCILA FERNANDA SODRÉ DE MENEZES**, portadora da Cédula de Identidade RG e CPF inseridos em seu respectivo prontuário funcional, servidora pública da Prefeitura do Município de Bertoga, Registro Funcional nº 4015, secretária de escola, nível 07 CIII, fundamentada no artigo 40, §1º, III, “a”; §§3º, 8º e 17, 18, da Constituição Federal (redação anterior à EC 103/19), c/c artigo 1º, § 1º da Lei 10.887/04 c/c artigos 28, I, §3º, 29 e parágrafos, 31, 32, 80, II da LC 95/13, combinados entre si, com os direitos e vantagens previstos nos artigos 2º, I da LC 79/11 (vencimento padrão); arts. 56, I e II (gratificação de nível superior + pós-graduação) e 57 (anuênio) da Lei Municipal 129/95 e Lei 1299/18 (vencimento dos servidores) utilizados para fins de identificação da remuneração de contribuição e utilização no cálculo de proventos, entrando em vigor a partir de 02/04/2022.

Bertioga, 23 de março de 2022.

WALDEMAR CESAR RODRIGUES DE ANDRADE
Presidente do BERTPREV

REJANE WESTIN DA SILVEIRA GUIMARÃES
Coordenadora Jurídico-Previdenciária

PORTARIA Nº 13/2022 - BERTPREV

WALDEMAR CESAR RODRIGUES DE

ANDRADE, Presidente do BERTPREV, no uso das atribuições que lhe são conferidas por Lei, em especial os artigos 111, VI da LC 95/13 e **REJANE WESTIN DA SILVEIRA GUIMARÃES**, Coordenadora Jurídico-Previdenciária, considerando o que ficou decidido no processo administrativo nº 222/2021 – BERTPREV, tendo como objeto a concessão de aposentadoria por invalidez e todos os atos devidamente cumpridos e observados,

Concedem aposentadoria por invalidez, com proventos proporcionais, calculados a partir de média salarial, à sra. **ANA PAULA LEITE BACELAR**, portadora da Cédula de Identidade RG e CPF inseridos em seu respectivo prontuário funcional, servidora pública da Prefeitura do Município de Bertoga, Registro Funcional nº 2.199, professora de educação básica I, Nível 09 CI, fundamentada no artigo 40, §1º, I, §§3º, 8º, 17, 18 da Constituição Federal c/c art. 23, §§1º, 3º, 6º e 9º, artigos 29, 30, 32 e 80, II, da LC 95/13, este último com redação dada pela LC 167/2021 combinados entre si, com os direitos e vantagens previstos no art. 2º, I, da LC 79/11 (vencimento padrão); artigo 57 (anuênio) da Lei Municipal 129/95 e Lei 1299/18 (vencimento dos servidores), utilizados para fins de remuneração de contribuição e cálculo de proventos, nos termos do artigo 81 (contribuição previdenciária) da LC 95/13, entrando em vigor a partir de 02 de abril de 2022.

Bertioga, 31 de março de 2022.

WALDEMAR CESAR RODRIGUES DE ANDRADE
Presidente do BERTPREV

REJANE WESTIN DA SILVEIRA GUIMARÃES
Coordenadora Jurídico-Previdenciária

Nº 01/2022 - ATA DE REUNIÃO CONJUNTA DO CONSELHO ADMINISTRATIVO E FISCAL

Aos 24 dias do mês de março de 2.022, às 09hs, reuniram-se os membros dos Conselhos do Instituto, Comitê de Investimentos e convidados Conselho Administrativo do Instituto Sr. Waldemar Cesar Rodrigues de Andrade - Presidente do BERTPREV e os conselheiros, Adriano Gonzaga da Costa, Renato Martins Fernandes, Juliana Veiga dos Santos, Rita de Cássia Ferreira Furlan, Jean

Carlo Muniz e Maria Guilherme de Almeida. Pelo Conselho Fiscal, a Sr. Ronaldo Mendes – Presidente do Conselho Fiscal, e os conselheiros, Adriana dos Santos Rodrigues, Diuver Clay de Oliveira Junior e o Sr. Ariosto Silvio Luciano (suplente). Pelo Comitê de Investimentos, os Srs. Roberto Cassiano Guedes Presidente do Comitê de Investimentos e os membros, Patrícia Ramos Quaresma, Clayton Faria Schmidt e Victor Mendes Neto. Com a presença do Sr. Alexandre Hope Herrera – Contador do BERTPREV, da Sra. Rejane Westin da Silveira Guimarães de Godoy – Coordenadora Jurídico-Previdenciária, Sra. Katia Hidalgo Daia, membro do Controle Interno, Sr. José Ferreira Melo Filho – Coordenador Administrativo Financeiro e a Sra Mirian Cajazeira Vasquez Martins Diniz – Secretária da Fazenda. Iniciada a reunião, foi lembrado aos presentes que foi enviado por e-mail cópia do balanço patrimonial de 2.021 juntamente com as notas explicativas e Relatório Anual da Administração 2021, Avaliação Atuarial 2021 e Relatório de investimentos 2021. Os membros do conselho Administrativo informaram que os documentos da reunião foram disponibilizados em 23/03/2022, na véspera da reunião, sem tempo hábil para a devida análise. Na sequência o Sr. Alexandre passou a explicar detalhadamente os resultados do balanço patrimonial de 2021. Feita a exposição das Demonstrações Financeiras e Contábeis do exercício de 2021 e passado o relatório de atividades, bem como as notas explicativas para análise. Foi ressaltado que no ano de 2021 as despesas previdenciárias atingiram o valor de R\$ 29.179.700,12 apresentando um acréscimo aproximado de 13,34% em relação a 2020 e as despesas com a administração da autarquia totalizaram o valor de R\$ 2.777.506,70. Foram recebidos R\$ 56.082.704,39 a título de repasses das contribuições previdenciárias, o resultado final das variações das aplicações financeiras mais as receitas com investimentos apresentaram saldo negativo de R\$ 24.794.555,07, encerrando o exercício com o saldo em aplicações financeiras e disponibilidades em R\$ 636.115.548,17 apresentando um aumento médio de 0,32% em relação ao ano anterior, encerramos o exercício de 2021 com todas as contribuições recebidas. Em relação aos valores referentes ao aporte para cobertura do déficit atuarial alterados em 28/12/2021 pela LC 167/2021, as diferenças foram quitadas no início de janeiro de 2022. Colocadas em votação, as mesmas foram aprovadas por unanimidade, por ambos os conselhos. O Sr. Eric Leão Cavalari, representante da empresa Exacttus Consultoria Atuarial, apresentou o Relatório de Avaliação Atuarial 2022, o mesmo demonstra que o plano apresenta um déficit de R\$ 393.145.765,98 e que considerando o plano de equacionamento com aporte dos entes, aprovados em LC 167/2021 no valor de R\$ 254.465.079,24 o resultado final aponta para um déficit atuarial de R\$ 138.680.686,74 no DRAA de 2022, esta projeção consiste em fluxo de receitas e despesas ao longo do tempo estimado em 35 anos, prazo determinado por regulamentação em vigor, explica que a crescente do déficit se deu pelo momento econômico vivido em 2021 (pandemia), a redução da meta atuarial e o plano de carreira dos servidores. O estudo demonstra a evolução da massa de servidores em atividade, bem como os inativos. Ao final, recomenda a manutenção da alíquota patronal de 21,61% e apresenta novo plano de amortização do déficit para 2022 até 2055. Foi dada a palavra ao Sr. Ronaldo de Oliveira, Consultor de Investimentos da empresa LDB, apresentou o relatório de estudo de ALM (gestão integrada de ativos e passivos) explanou sobre o cenário econômico atual. Em seguida apresentou relatório de investimentos detalhando as alocações artigo por artigo, sendo, no artigo 7º I, Alínea a, Títulos Públicos, R\$ 161.621.639,72 (25,46%), Artigo 7º I Alínea b, Fundos 100% Títulos Públicos R\$ 65.487.728,67 (10,32%), artigo 7º IV, Alínea a, Fundos de Renda Fixa, R\$ 213.605.559,65 (33,65%), artigo 7ºVII, Alínea b, Fundos de Crédito Privado, R\$ 4.322.698,03 (0,68%), artigo 8º II, Alínea a, Fundos de Ações, R\$ 126.312.438,26 (19,90%), 8ºIV Alínea a, Fundos de Participação, R\$ 24.113.053,25 (3,80%), artigo 9ºII Alínea a, Fundos de Investimento no Exterior, R\$ 27.234.535,63 (4,29%) e artigo 9ºIII Alínea a, Fundo de Investimento no Exterior, R\$ 12.162.726,61(1,92%) totalizando R\$ 634.860.379,82. Foi demonstrado quadro comparativo de enquadramento x política de investimento, e meta atuarial, que em 2021 encerrou com o resultado de -3,75% de uma meta de 16,05%.

Esta ata e seus anexos estarão disponibilizados para consulta no site do BERTPREV, www.bertprev.sp.gov.br. Nada mais havendo a tratar, encerrou-se a reunião às 13:00hs, sendo lavrada a ata por mim, Diuver Clay de Oliveira Junior que após lida e aprovada por todos, segue assinada pelos presentes.

Pelo conselho Administrativo

WALDEMAR CESAR R. DE ANDRADE _____

ADRIANO GONZAGA DA COSTA _____

RENATO MARTINS FERNANDES _____

JULIANA VEIGA DOS SANTOS _____

RITA DE CÁSSIA FERREIRA FURLAN _____

JEAN CARLO MUNIZ _____

MARIA GUILHERME DE ALMEIDA _____

Pelo conselho Fiscal

RONALDO MENDES _____

ADRIANA DOS SANTOS RODRIGUES _____

DIUVER CLAY DE OLIVEIRA JUNIOR

ARIOSTO SILVIO LUCIANO

Pelo Comitê de Investimentos

ROBERTO CASSIANO GUEDES _____

PATRICIA RAMOS QUARESMA _____

CLAYTON FARIA SCHMIDT _____

VICTOR MENDES NETO _____

Participantes

ALEXANDRE HOPE HERRERA _____

REJANE W. S. GUIMARÃES _____

KÁTIA HIDALGO DAIA _____

JOSE FERREIRA MELO FILHO _____

MIRIAN CAJAZEIRA VASQUES MARTINS DINIZ

ATA DE REUNIÃO EXTRAORDINÁRIA DO CONSELHO FISCAL DO BERTPREV

Ata C.F. nº 03/2022. Aos dezessete dias de março de dois mil e vinte dois, às nove horas em primeira chamada e as nove horas e quinze minutos em segunda e última chamada, reuniram-se os membros do Conselho Fiscal do BERTPREV para realização da primeira reunião extraordinária de 2022, de forma presencial: Sr. Ronaldo Mendes - presidente do conselho, Sr. Phelippe Santos do Bom Sussesso – secretário, Darci Pereira de Macedo, Marcelo dos Santos Pereira, Adriana dos Santos Rodrigues, Diuver Clay de Oliveira Junior, Sra. Michelle Santos do Nascimento, com a participação do Sr. José Ferreira Melo Filho, Coordenador Administrativo-Financeiro (CAF), convidado. Dando início a reunião, o secretário informou que foram enviados aos conselheiros os documentos para análise e deliberação nesta reunião, Resultado das Aplicações Financeiras de janeiro/22, Balancetes de Receita e Despesa de janeiro/22, Resumo das Receitas e Despesas Previdenciárias de janeiro/22, Relatório da Consultoria Financeira acerca dos investimentos de dezembro/21 e janeiro/22 e o Parecer do Comitê de Investimentos referente a dezembro/21 e janeiro/22. Dando prosseguimento a pauta da reunião. Item 1: análise dos Resultados das Aplicações Financeiras de Janeiro/22, análise dos pareceres do Comitê de Investimentos acerca das aplicações financeiras de dezembro/21 e janeiro/22, análise dos Relatórios de Investimentos elaborados pela consultoria de investimentos (LDB) – dezembro/21 e janeiro/22 e leitura do memorando nº 002/2022 – COIN enviado pelo Comitê de Investimentos a este Conselho. Tendo em vista os documentos apresentados, relatórios que segue anexo a ata, deliberou o conselho em aceitar as justificativas, estando acordado com o BERTPREV que não mais ocorrerão atrasos, deliberou ainda por unanimidade em ratificar a boa ordem dos Resultados das Aplicações Financeiras de dezembro/21 e janeiro/22. Item 2: apreciação do Resumo das Receitas e Despesas Previdenciárias – janeiro/2022. Tendo em vista o documento apresentado, relatório que segue anexo a ata, deliberou o conselho por unanimidade em ratificar a boa ordem dos Resultados das Receitas e Despesas Previdenciárias – janeiro/22. Item 3: apreciação dos Balancetes de Despesa e Receita – janeiro/2022. Tendo em vista o documento apresentado, relatório que segue anexo a ata, deliberou o conselho por unanimidade em ratificar a boa ordem dos Balancetes de Despesa e Receita – janeiro/2022. Esta ata e seus anexos estarão disponibilizados para consulta no site do BERTPREV, www.bertprev.sp.gov.br. Nada mais havendo a tratar, o presidente do conselho Sr. Ronaldo Mendes deu por encerrada a reunião às 10h30min, sendo lavrada a ata por mim, Phelippe Santos do Bom Sussesso, e após lida e discutida, a mesma foi colocada em votação, aprovada por unanimidade e segue assinada pelos presentes.

Conselheiros Titulares

Ronaldo Mendes – Presidente do Conselho _____

Phelippe Santos do Bom Sussesso - Secretário _____

Marcelo dos Santos Pereira – Representante do Poder Legislativo _____

Adriana dos Santos Rodrigues – Representante do Poder Executivo

Diuver Clay de Oliveira Junior – Representante do Poder Executivo

Michelle Santos do Nascimento – Representante do Poder Executivo

Darci Pereira de Macedo – Representante dos segurados inativos

ATA DE REUNIÃO ORDINÁRIA DO CONSELHO FISCAL DO BERTPREV

Ata C.F. nº 04/2022. Aos vinte e cinco dias de março de dois mil e vinte dois, às nove horas em primeira chamada e as nove horas e quinze minutos em segunda e última chamada, reuniram-se os membros do Conselho Fiscal do BERTPREV para realização da terceira reunião ordinária de 2022, de forma presencial: Sr. Ronaldo Mendes - presidente do conselho, Sr. Phelippe Santos do Bom Sussesso – secretário, Darci Pereira de Macedo, Marcelo dos Santos Pereira, Adriana dos Santos Rodrigues, Diuver Clay de Oliveira Junior, Sra. Michelle Santos do Nascimento, com a participação do Sr. José Ferreira Melo Filho, Coordenador Administrativo-Financeiro (CAF), Sr. Alexandre Hope Herrera, contador do BERTPREV, Ariosto Silvio Luciano e Alessandra dos Santos, ambos suplentes do Conselho Fiscal, todos convidados. Dando início a reunião, o secretário informou que foram enviados aos conselheiros os documentos para análise e deliberação nesta reunião: Resultado das Aplicações Financeiras de fevereiro/22, Balancetes de Receita e Despesa de fevereiro/22, Resumo das Receitas e Despesas Previdenciárias de fevereiro/22, Relatório da Consultoria Financeira acerca dos investimentos de fevereiro/22, Parecer do Comitê de Investimentos referente a fevereiro/22 e Relatório do Controle Interno de janeiro e fevereiro/22. Dando prosseguimento a pauta da reunião. Item 1: Análise dos Resultados das Aplicações Financeiras de fevereiro/22, Análise do parecer do Comitê de Investimentos acerca das aplicações financeiras de fevereiro/22 e Análise dos Relatórios de Investimentos elaborados pela consultoria de investimentos (LDB) – fevereiro/22. Após a explanação do Sr. Alexandre e do Sr. José Ferreira informando quanto aos valores apresentados dos Resultados das Aplicações Financeiras de fevereiro/22, que estavam elaborados, sem a inclusão do saldo da conta corrente visto que este valor deu entrada, oriundo do fundo KINEA IV, no dia 25/02/2022, véspera de feriado, o que impediu que o mesmo fosse aplicado de imediato, o que só foi feito no primeiro dia útil após o feriado, razão pela qual, deliberou o conselho por unanimidade em ratificar a boa ordem dos Resultados das Aplicações Financeiras de fevereiro/22. Item 2: apreciação do Resumo das Receitas e Despesas Previdenciárias – fevereiro/2022. Após explanação do Sr. José Ferreira (CAF), tendo em vista o documento apresentado, relatório que segue anexo a ata, deliberou o conselho por unanimidade em ratificar a boa ordem dos Resultados das Receitas e Despesas Previdenciárias – fevereiro /2022. Item 3: apreciação dos Balancetes de Despesa e Receita – fevereiro/2022. Após explanação do Sr. José Ferreira (CAF), tendo em vista os documentos apresentados, relatórios que seguem em anexo a ata, deliberou o conselho por unanimidade em ratificar a boa ordem dos Balancetes de Despesa e Receita – fevereiro/2022. Item 4. Apreciação do Relatório do Controle Interno referente aos meses de janeiro e fevereiro/2022, tendo em vista o documento apresentado, relatório que segue anexo a ata,

deliberou o conselho por unanimidade em ratificar a boa ordem do Relatório do Controle Interno referente aos meses de janeiro e fevereiro/2022. Item 5: Assuntos Gerais, A conselheira Sra. Darci solicitou que as datas das reuniões extraordinárias do Conselho Fiscal fossem agendadas com consulta prévia aos integrantes do Conselho, deliberou o conselho por unanimidade em aprovar a solicitação. Esta ata e seus anexos estarão disponibilizados para consulta no site do BERTPREV, www.bertprev.sp.gov.br. Nada mais havendo a tratar, o presidente do conselho Sr. Ronaldo Mendes deu por encerrada a reunião às 10h30min, sendo lavrada a ata por mim, Phelippe Santos do Bom Sussesso, e após lida e discutida, a mesma foi colocada em votação, aprovada por unanimidade e segue assinada pelos presentes.

Conselheiros Titulares

Ronaldo Mendes – Presidente do Conselho _____

Phelippe Santos do Bom Sussesso - Secretário _____

Marcelo dos Santos Pereira – Representante do Poder Legislativo _____

Adriana dos Santos Rodrigues – Representante do Poder Executivo _____

Diuver Clay de Oliveira Junior – Representante do Poder Executivo _____

Michelle Santos do Nascimento – Representante do Poder Executivo _____

Darci Pereira de Macedo – Representante dos segurados inativos _____

Política de Investimentos

ATUALIZAÇÃO FEVEREIRO 2022

2022

Instituto de Previdência Social dos Servidores Públicos do Município de Bertiooga SP.

Sumário

- 1 Introdução2
- 2 Definições3
- 3 Gestão Previdenciária (Pró Gestão)3
- 4 Comitê de Investimentos4
- 5 Consultoria de Investimentos4
- 6 Diretrizes Gerais4
- 7 Modelo de Gestão5

8 Meta de Retorno Esperado5

9 Aderência das Metas de Rentabilidade5

10 Carteira Atual6

11 Alocação de recursos e os limites por segmento de aplicação7

12 Cenário7

13 Alocação Objetivo8

14 Apreçamento de ativos financeiros9

15 Gestão de Risco10

15.1 Risco de Mercado10

15.1.1 VaR10

15.2 Risco de Crédito11

15.2.1 Abordagem Qualitativa11

15.3 Risco de Liquidez12

15.4 Risco Operacional13

15.5 Risco de Terceirização13

15.6 Risco Legal14

15.7 Risco Sistêmico14

15.8 Risco de Desenquadramento Passivo – Contingenciamento14

16 Considerações Finais15

1 Introdução

O Instituto de Previdência Social dos Servidores Públicos do Município de Bertiooga - BERTPREV - é uma autarquia municipal, unidade gestora do Regime Próprio de Previdência Social do Município de Bertiooga, constituída em 23 de março de 1998 pelo Decreto Municipal 343/1998, nos termos da Lei Municipal 187/1996, atualmente regido pela Lei Complementar 95/13 e suas alterações, conforme estabelece a Lei Complementar 9.717/1998, e Resolução CMN 4.963 de 25/11/2021, e Resolução CMN 4695/2018 que contém as diretrizes de aplicação dos recursos garantidores do plano de benefício administrado pelo Regime Próprio de Previdência Social (RPPS).

“A Política de Investimentos é um dos processos estratégicos do RPPS, pois a adequada administração dos ativos é fundamental para que se assegure a sua sustentabilidade. Sua formulação encontra-se prevista nos art. 4º e 5º da Resolução CMN 4.963/2021 e representa instrumento para a observância dos princípios de segurança, rentabilidade, solvência, liquidez, diversificação, adequação à natureza de suas obrigações e transparência na aplicação dos recursos, e na avaliação de seus riscos. Seu conteúdo deve ser disponibilizado anualmente à Secretaria de Previdência - SPREV da Secretaria Especial de Previdência e Trabalho - SEPRT do Ministério da Economia, por meio do Demonstrativo da Política de Investimentos - DPIN, conforme art. 1º da Portaria MPS nº 519/2011, art. 22 da Portaria MPS nº 402/2008 e art. 5º, XVI, “g” da Portaria MPS nº 204/2008.

A Política de Investimentos (ou Plano Anual de Investimentos) não se limita à obrigatoriedade de elaboração de um documento anual, mas se constitui em importante instrumento de planejamento, por definir o índice referencial de rentabilidade a ser buscado pelos gestores no exercício seguinte, estabelecer estratégias de alocação, diretrizes e metas de investimentos, bem como permitir monitorar ao longo do ano, por meio de relatórios de acompanhamento, os resultados que forem sendo alcançados durante a sua execução.

São elementos mínimos da Política de Investimentos:

a) Análise da conjuntura econômica, cenários e perspectivas do

mercado financeiro; objetivos e diretrizes que orientam a gestão do fundo para o ano seguinte; cenários que pautam as projeções financeiras, tendo em vista os limites de enquadramento para aplicação por segmento e modalidade, definidos na Resolução CMN 4.963/2021 b) Definição das estratégias de alocação; resultados esperados das projeções financeiras; limites mínimos e máximos de enquadramento e estratégias de investimento para cada segmento de aplicação financeira.

c) Gestão de investimentos, considerando sua estrutura, propostas de aprimoramento, critérios de credenciamento para escolha das instituições financeiras e dos produtos financeiros onde os recursos do RPPS serão aplicados.” (manual, item 3.2.6 – Política de Investimentos, páginas 54-56 – Pró Gestão).

2 Definições

Ente Federativo: Município de Bertiooga SP.

Unidade Gestora: Instituto de Previdência Social dos Servidores Públicos do Município de Bertiooga - BERTPREV

CNPJ: 02.581.343/0001-12.

Meta de Retorno Esperada: IPCA + **4,99%** a.a., conforme Portaria SPREV N° 6.132 de 25/05/2021.

3 Gestão Previdenciária (Pró Gestão)

A adoção das melhores práticas de Gestão Previdenciária, de acordo com a Portaria MPS n° 185, de 14 de maio de 2015 e alterações, e o Manual do Pró-Gestão versão 3.2/21, tem por objetivo incentivar o Instituto a adotar melhores práticas de gestão previdenciária, que proporcione maior controle dos seus ativos e passivo e mais transparência no relacionamento com os segurados e a sociedade. Tal adoção garantirá que os envolvidos no processo decisório do Instituto cumpram seus códigos de conduta pré acordados a fim de minimizar conflitos de interesse ou quebra dos deveres.

Assim, com as responsabilidades bem definidas, compete ao Comitê de Investimentos, a elaboração da Política de Investimento (P.I.), que deve submetê-la para aprovação ao Conselho de Administração, o agente superior nas definições das políticas e das estratégias gerais da Instituição.

Ainda de acordo com os normativos, esta P.I. estabelece os princípios e as diretrizes a serem seguidas na gestão dos recursos correspondentes às reservas técnicas, fundos e provisões, sob a administração deste RPPS, visando atingir e preservar o equilíbrio financeiro e atuarial e a solvência do plano.

As diretrizes aqui estabelecidas são complementares, isto é, coexistem com aquelas estabelecidas pela legislação aplicável, sendo os administradores e gestores incumbidos da responsabilidade de observá-las concomitantemente, ainda que não estejam transcritas neste documento.

4 Comitê de Investimentos

De acordo com a Portaria MPS n° 519/11 e Lei Complementar 95/13, o Comitê de Investimento do BERTPREV é formado por 5 (cinco) membros votados em reunião conjunta dos Conselhos Administrativo e Fiscal, dentre aqueles servidores estáveis que possuam certificação em mercado financeiro exigida pelo SPREV ou outro órgão fiscalizador, bem como atendam as disposições da Portaria 9.907/2020, expedida pela Secretaria Especial de Previdência e Trabalho. Os membros do comitê são certificados conforme disposto a seguir:

Certificação Profissional	Membros Certificados	Data de Vencimento da Certificação
ANBIMA: CPA – 10	Clayton Faria Schmidt	30/08/2023

ANBIMA: CPA – 10	Evanilson Fischer Matos Siqueira	09/11/2022
ANBIMA: CPA – 10	Patrícia Ramos Quaresma	10/05/2024
ANBIMA: CPA – 10	Roberto Cassiano Guedes	21/06/2024
ANBIMA: CPA – 10	Victor Mendes	29/12/2024
ANCORD: QUALIFICAÇÃO TÉCNICA PARA AGENTE AUTÔNOMO DE INVESTIMENTO E EMPREGADO DE INST. FINANCEIRAS	Roberto Cassiano Guedes	N/A

5 Consultoria de Investimentos

A consultoria de investimentos contratada pelo BERTPREV, com fulcro no artigo 111, XVI da LC 95/13, terá a função de auxiliar o RPPS no acompanhamento e monitoramento do desempenho do risco de mercado e do enquadramento das aplicações dos recursos, de acordo com o Art. 24 da Resolução CMN 4.963 de 25/11/2021, da Resolução CA/BERTPREV 02/2021 de 25/03/2021, publicada no BOM n° 989 de 26.03.2021.

6 Diretrizes Gerais

Os princípios, metodologias e parâmetros estabelecidos nesta P.I. buscam garantir, ao longo do tempo, a segurança, liquidez e rentabilidade adequadas e suficientes ao equilíbrio entre ativos e passivos do BERTPREV, bem como procuram evitar a exposição excessiva a riscos para os quais os prêmios pagos pelo mercado não sejam atraentes ou adequados aos objetivos traçados.

Em havendo mudanças na legislação que de alguma forma tornem estas diretrizes inadequadas, durante a vigência deste instrumento, esta P.I. e os seus procedimentos serão alterados gradativamente, de forma a evitar perdas de rentabilidade ou exposição desnecessária a riscos, conforme definições constantes na Resolução CMN 4.963 de 25/11/2021 e alterações. Caso seja necessário, deve ser elaborado um plano de adequação, com critérios e prazos para a sua execução, sempre com o objetivo de preservar os interesses do BERTPREV, desde que este plano não seja contrário ao arcabouço legal constituído.

Se nesse plano de adequação o prazo de enquadramento estabelecido pelas disposições transitórias da nova legislação for excedido, o BERTPREV deverá comunicar oficialmente a Secretaria de Previdência do Ministério da Economia.

7 Modelo de Gestão

A gestão das aplicações dos recursos do RPPS será própria, fundada no Artigo 3º, § 5º, II da Portaria MPS n° 519/11, com redação dada pela Portaria MPS 440/13 e artigo 15, § 1º, I da Resolução CMN 4.963 de 25/11/2021 e 4604/17 por redação original.

Assim, o RPPS realizará diretamente a execução da P.I. de sua carteira, decidindo sobre as alocações dos recursos e respeitados os parâmetros da legislação.

8 Meta de Retorno Esperado

Para o exercício de 2022 o BERTPREV prevê que o seu retorno esperado será no mínimo IPCA acrescido de uma taxa de juros de 4,99% a.a.

A escolha do IPCA justifica-se por ser o índice oficial de inflação do país, calculado pelo IBGE e o que melhor representa a perda de poder aquisitivo dos recursos financeiros do instituto.

A escolha da taxa de juros real de 4,99% a.a. justifica-se por ser o teto permitido pela Portaria SPREV N° 6132/2021 e por constituir-se na meta atuarial do Instituto, devendo ser compatível com o crescimento do passivo atuarial, como forma de coerência para evitar descasamento entre o passivo e do ativo atuarial.

9 Aderência das Metas de Rentabilidade

As metas de rentabilidade definidas no item anterior sofreram forte impacto em consequência da Pandemia do Covid-19, provocando retração na rentabilidade anual ficando abaixo da meta atuarial, especialmente, no ano de 2020, conforme abaixo demonstrado.

Verificamos que o passivo atuarial do RPPS cresceu nos exercícios abaixo citados¹ às seguintes taxas, conforme dados fornecidos pela Coordenação Administrativa Financeira:

ANO	VALOR %	%
2018	R\$ 183.004.661,43	22,47%
2019	R\$ 225.569.384,72	23,26%
2020	R\$ 254.465.079,24	12,81%

Verificamos ainda que a rentabilidade da carteira nos últimos três anos foi fortemente impactada tanto pela pandemia de Covid-19 como pela drástica alteração verificada na política macroeconômica local, estando atualmente, em média, abaixo da meta de rentabilidade escolhida, conforme dados fornecidos pela Coordenação Administrativa Financeira:

ANO	RENTABILIDADE %	META %
2019	21,87%	10,59%
2020	5,06%	10,65%
2021	-3,75	16,05
Média	7,73%	12,43%

10 Carteira Atual

A carteira, de acordo com a tabela abaixo, demonstra os percentuais de alocação assim como os limites legais observados por segmento na data 31/12/2021, em valores já conciliados contabilmente pelo Instituto.

SEGMENTO	LIMITE LEGAL (Resolução CMN N° 4.963/21)	CARTEIRA
Renda Fixa	100%	70,10%
Renda Variável e Investimentos Estruturados	30%	23,69%
Investimentos no Exterior	10%	6,21 %

11 Alocação de recursos e os limites por segmento de aplicação

A análise e avaliação das adversidades e das oportunidades, observadas em cenários futuros, contribuem para a formação de uma visão ampla do BERTPREV e do ambiente em que este se insere, visando assim à estabilidade e à solidez do sistema.

- ✓ A alocação dos recursos nos diversos segmentos;
- ✓ Os limites máximos de aplicação em cada segmento e prazos de

1 Os dados referentes ao exercício de 2021 ainda não foram disponibilizados pela empresa responsável pelo cálculo atuarial.

vencimentos dos investimentos; e

- ✓ A escolha por ativos que possuem ou não amortizações ou pagamento de juros periódicos, dentre outros.

12 Cenário

A expectativa de retorno dos investimentos passa pela definição de um cenário econômico que deve levar em consideração as possíveis variações que os principais indicadores podem sofrer.

Para maior assertividade, o cenário utilizado corresponde ao apresentado no último Boletim Focus, conforme tabela apresentada abaixo, de 22/10/2021, que antecede a aprovação dessa Política de Investimentos. O Boletim Focus é elaborado pelo GERIN - Departamento de Relacionamento com Investidores e Estudos Especiais, do Banco Central do Brasil, e apresenta o resumo das expectativas do mercado financeiro para a economia.

Expectativas de Mercado													22 de outubro de 2021										
Mediana - Agregado	2021				2022				2023				2024										
	H4 4 semanas	H1 13 semanas	Comp. H19 19 semanas	Resp. H19 19 semanas	H4 4 semanas	H1 13 semanas	Comp. H19 19 semanas	Resp. H19 19 semanas	H4 4 semanas	H1 13 semanas	Comp. H19 19 semanas	Resp. H19 19 semanas	H4 4 semanas	H1 13 semanas	Comp. H19 19 semanas	Resp. H19 19 semanas							
IPCA (variação %)	8,45	8,69	8,96	▲ (29)	134	9,05	104	4,32	4,38	4,40	▲ (14)	134	4,50	3,25	3,27	▲ (11)	108	3,00	3,00	3,02	▲ (1)	88	
PIB Total (variação % sobre ano anterior)	5,84	5,01	4,97	▼ (1)	88	4,94	62	1,37	1,50	1,40	▲ (1)	85	1,33	2,20	2,10	▲ (1)	63	2,50	2,50	2,25	▼ (1)	57	
Câmbio (R\$/US\$)	5,30	5,25	5,45	▲ (1)	105	5,50	82	5,14	5,25	5,45	▲ (1)	103	5,40	6,10	5,10	▲ (1)	70	5,00	5,07	5,10	▲ (1)	72	
Selic (% a.a.)	8,25	8,25	8,25	▲ (1)	118	8,75	97	8,50	8,75	9,50	▲ (1)	116	9,75	6,75	6,50	▲ (1)	95	6,50	6,50	6,50	▲ (1)	84	
IPCA (variação %)	18,10	17,58	17,25	▲ (1)	79	17,79	63	5,00	5,00	5,22	▲ (1)	78	5,21	4,50	4,00	▲ (1)	63	3,78	3,98	4,00	▲ (1)	56	
IPCA Administrados (variação %)	13,50	13,62	14,03	▲ (1)	66	14,94	51	4,32	4,30	4,20	▲ (1)	63	4,27	3,50	3,70	▲ (1)	45	3,50	3,50	3,58	▲ (1)	40	
Conta corrente (US\$ bilhões)	-2,00	-4,05	-5,50	▼ (1)	25	-4,50	12	-17,00	-20,00	-30,00	▲ (1)	23	-10,55	10	-25,00	-25,50	▲ (1)	17	-30,10	-34,10	-34,00	▲ (1)	12
Balança comercial (US\$ bilhões)	70,70	70,25	70,50	▲ (1)	26	70,00	11	63,00	63,65	63,00	▼ (1)	24	63,00	57,50	57,00	▲ (1)	15	58,00	54,45	52,65	▼ (1)	10	
Investimento direto no país (US\$ bilhões)	50,00	50,00	50,00	▲ (1)	26	50,00	13	62,00	60,25	60,00	▼ (1)	24	60,00	70,00	70,00	▲ (1)	11	71,82	71,82	72,41	▲ (1)	12	
Dívida líquida do setor público (% do PIB)	61,00	60,60	60,45	▼ (1)	20	59,65	10	62,97	63,00	62,90	▼ (1)	18	62,30	64,00	64,00	▲ (1)	13	65,00	66,10	66,17	▲ (1)	10	
Resultado primário (% do PIB)	-1,50	-1,40	-1,20	▲ (1)	24	-1,15	14	-1,00	-1,00	-1,00	▲ (1)	23	-1,15	-1,15	-1,10	▲ (1)	17	-0,10	-0,10	-0,20	▼ (1)	12	
Resultado nominal (% do PIB)	-5,00	-5,00	-5,00	▲ (1)	21	-5,70	12	-6,30	-6,60	-6,55	▲ (1)	19	-6,40	-5,50	-5,75	▲ (1)	14	-5,05	-5,10	-5,15	▼ (1)	10	

Análise do Relatório Focus

É mantida a data do Boletim Focus, considerando que a evolução dos eventos de interesse econômico está em linha com os cenários considerados na elaboração da PI 2022.

Inflação (IPCA): a inflação projetada pelo último Boletim Focus para o final de 2021 está em 8,96% acima dos 8,45% esperados há quatro semanas. Para o final de 2022 a expectativa de mercado apresentou alta, de 4,12% para 4,40% em relação às últimas quatro semanas. Para o final 2023 e 2024, as expectativas para o IPCA são de 3,27% e 3,02% respectivamente.

Cenário Externo

É esperada uma redução na política de estímulos monetários praticadas pelos Bancos Centrais de países desenvolvidos podendo ser esperada uma elevação de suas taxas básicas de juros e consequente redução de recursos disponíveis para investimentos nos países em desenvolvimento.

Cenário Interno

O conturbado ambiente político em ano eleitoral, associado a uma inflação resiliente deverá demandar uma política monetária ainda mais contractionista do que a verificada atualmente. Tal ambiente associado ao cenário externo possivelmente provocará elevação ainda maior nos vértices da ETTJ. Como fator adicional deve se considerar as incertezas causadas pela não superação da pandemia Covid-19 e seus efeitos econômicos, o que não reflete, no momento, perspectivas da recuperação do mercado de renda variável.

13 Alocação Objetiva

A tabela a seguir apresenta a alocação objetiva e os limites de aplicação em cada um dos segmentos definidos pela Resolução CMN n° 4963/2021 e alterações. Essa alocação tem como intuito determinar a alocação estratégica a ser perseguida ao longo do exercício desta Política de Investimento que melhor reflita as necessidades do passivo, sustentado conforme estudo atuarial e ALM.

A alocação objetiva foi definida considerando o cenário macroeconômico e as expectativas de mercado vigentes quando da elaboração deste documento,

conforme já descrito no item 12.

Tipo de Ativo	Limite da Resolução 4.963/21 CMN %	Limite base Pró-Gestão Nível II %	Posição Atual da Carteira (%) 31/12/2021	Limite Inferior (%)	Estratégia Alvo (%)	Limite Superior (%)
Art. 7º						
<u>Art. 7º, I</u>						
Art. 7º, I, "a" - Títulos Públicos de emissão do TN (SELIC)			25,46%	20,00%	52,00%	100,00%
Art. 7º, I, "b" - FI 100% Títulos TN	100,00%	100,00%	10,32%	5,00%	7,90%	50,00%
Art. 7º, I, "c" - ETF - 100% Títulos Públicos			0,00%	0,00%	0,00%	50,00%
<u>Art. 7º, II</u>						
Art. 7º, II - Diretamente em Operações Compromissadas com TP	5,00%	5,00%	0,00%	0,00%	0,00%	5,00%
<u>Art. 7º, III</u>						
Art. 7º, III, "a" - FI Renda Fixa "Referenciado"	60,00%	70,00%	33,65%	32,00%	5,50%	50,00%
Art. 7º, III, "b" - ETF - Renda Fixa "Renda Fixa"			0,00%	0,00%	0,00%	10,00%
<u>Art. 7º, IV</u>						
Art. 7º, IV - FI Renda Fixa - Geral	20,00%	20,00%	0,00%	0,00%	0,00%	20,00%
<u>Art. 7º, V</u>						
Art. 7º, V, "a" - FIDC - cota Sênior		10,00%	0,00%	0,00%	0,00%	5,00%
Art. 7º, V, "b" - Renda fixa - crédito privado	5,00%		0,67%	0,00%	0,60%	5,00%
Art. 7º, V, "c" - Fundo 85% debentures, Art. 3º lei 12.431/11			0,00%	0,00%	0,00%	5,00%
Subtotal			70,10%		66,00%	
Art. 8º						
<u>Art. 8º, I</u>						
Art. 8º, I - FI de Ações - Condomínio Aberto	30,00%	40,00%	19,90%	0,00%	22,00%	30,00%
<u>Art. 8º, II</u>						
Art. 8º, II - FI de Ações - Índices RV			0,00%	0,00%	0,00%	30,00%
Art. 9º						

<u>Art. 9º - I</u>								
Art. 9º - I - Fundo de investimentos no Exterior - RF - Dívida Externa	10,00%	10,00%	0,00%	0,00%	0,00%	10,00%		
<u>Art. 9º - II</u>								
Art. 9º - II - Fundo de investimentos no Exterior			4,29%	0,00%	5,00%	10,00%		
<u>Art. 9º - III</u>								
Art. 9º - III - Fundo de investimentos no Exterior - BDR Nível I	10,00%	10,00%	1,91%	0,00%	2,50%	10,00%		
Art. 10								
<u>Art. 10, I</u>								
Art. 10, I - Fundo de Investimento - FIM e FIC FIM	15,00%	10,00%	0,00%	0,00%	0,00%	10,00%		
<u>Art. 10, II</u>								
Art. 10, II - Fundo de Investimento em Participações - FIP			5,00%	5,00%	3,80%	0,00%	4,50%	5,00%
<u>Art. 10, III</u>								
Art. 10, III - FI Ações - Mercado de Acesso	5,00%	5,00%	0,00%	0,00%	0,00%	5,00%		
Art. 11								
Art. 11 - Fundo de Investimento Imobiliário - FII	5,00%	10,00%	0,00%	0,00%	0,00%	10,00%		
Art. 12								
Art. 12 - Empréstimo Consignado - necessita regulamentação EC nº 103/19	--	--						
Subtotal			29,90%		34,00%			
Total Geral			100,00%		100,00%			

As alocações foram adequadas às modificações trazidas pela Resolução 4.963/21 considerando o cenário macroeconômico e as expectativas de mercado vigentes quando da elaboração da PI base.

14 Aprecamento de ativos financeiros

Os títulos e valores mobiliários integrantes das carteiras e fundos de investimentos, nos quais o Instituto aplica seus recursos devem ser marcados a valor de mercado (exceto os ativos pertencentes às carteiras dos Fundos regidos pela portaria MPS nº 65 de 26/02/2014), de acordo com os critérios recomendados pela CVM, pela ANBIMA e definidos na Resolução CMN nº 4.963/21. Recomendamos ainda que nas futuras aquisições, os Títulos Públicos sejam marcados na curva, demonstrando o real patrimônio e neutralizando o

impacto da volatilidade futura, conforme Portaria MF: 577/17.

O método e as fontes de referência adotadas para apreçamento dos ativos pelo Instituto são os mesmos estabelecidos por seus Custodiantes e estão disponíveis no Manual de apreçamento do Custodiante.

15 Gestão de Risco

Em linha com o que estabelece a Resolução CMN nº 4.963/21, este tópico estabelece quais serão os critérios, parâmetros e limites de gestão de risco dos investimentos. O objetivo deste tópico é demonstrar a análise dos principais riscos destacando a importância de estabelecer regras que permitam identificar, avaliar, mensurar, controlar e monitorar os riscos aos quais os recursos do plano estão expostos, entre eles os riscos de mercado, de crédito, de liquidez, operacional, legal, terceirização e sistêmico.

15.1 Risco de Mercado

O acompanhamento do risco de mercado será feito através do cálculo do *VaR* (*Value a Risk*) por cota, que estima, com base nos dados históricos de volatilidade dos ativos presentes na carteira analisada, a perda máxima esperada.

15.1.1 VaR

Para o consolidado dos segmentos, o controle de risco de mercado será feito por meio do cálculo do *VaR* por cota, com o objetivo do BERTPREV controlar a volatilidade da cota do plano de benefícios.

O controle de riscos (*VaR*) será feito de acordo com os seguintes limites:

MANDATO	LIMITE
Renda Fixa	10 %
Renda Variável	25 %
Investimentos no Exterior	25 %

15.2 Risco de Crédito

15.2.1 Abordagem Qualitativa

O BERTPREV utilizará para essa avaliação de risco de crédito os *ratings* atribuídos por agência classificadora de risco de crédito atuante no Brasil.

Para checagem do enquadramento, os títulos privados devem, a princípio, ser separados de acordo com suas características a seguir:

ATIVO	RATING EMISSOR	RATING EMISSÃO
Títulos emitidos por instituição não financeira	X	X
FIDC		X
Títulos emitidos por instituição financeira	X	

Os títulos emitidos por instituições não financeiras podem ser analisados pelo *rating* de emissão ou do emissor. No caso de apresentarem notas distintas entre estas duas classificações, será considerado, para fins de enquadramento, o pior *rating*.

Posteriormente, é preciso verificar se o papel possui *rating* por uma das agências elegíveis e se a nota é, de acordo com a escala da agência, igual ou superior à classificação mínima apresentada na tabela a seguir.

AGÊNCIA	FIDC	INSTITUIÇÃO FINANCEIRA	INSTITUIÇÃO NÃO FINANCEIRA
PRAZO	-	Longo prazo	Longo prazo
Standard & Poors	brA-	brA-	brA-
Moody's	A3.br	A3.br	A3.br
Fitch Ratings	A-(bra)	A-(bra)	A-(bra)
SR Ratings	brA	brA	brA
Austin Rating	brAA	brAA	brAA

Os investimentos que possuírem *rating* igual ou superior às notas indicadas na tabela serão enquadrados na categoria grau de investimento e considerados como baixo risco de crédito, conforme definido na Resolução CMN nº 4.963/21, desde que observadas as seguintes condições:

- ✓ Os títulos que não possuem *rating* pelas agências elegíveis (ou que tenham classificação inferior às que constam na tabela) devem ser enquadrados na categoria grau especulativo e não poderão ser objeto de investimento;
- ✓ Caso duas agências elegíveis classifiquem o mesmo papel, será considerado, para fins de enquadramento, o pior *rating*;
- ✓ No caso de ativos de crédito que possuam garantia do Fundo Garantidor de Crédito – FGC, será considerada como classificação de risco de crédito a classificação dos ativos semelhantes emitidos pelo Tesouro Nacional, desde que respeitados os devidos limites legais;
- ✓ O enquadramento dos títulos será feito com base no *rating* vigente na data da verificação da aderência das aplicações à política de investimento.

No ato do Credenciamento de cada um dos gestores dos fundos de investimentos, também será verificado o *rating* de Gestão de cada um deles.

15.3 Risco de Liquidez

O risco de liquidez pode ser dividido em duas classes:

- A. Possibilidade de indisponibilidade de recursos para pagamento de obrigações (Passivo);
- B. Possibilidade de redução da demanda de mercado (Ativo).

Os itens a seguir detalham as características destes riscos e a forma como eles serão geridos.

A. Indisponibilidade de recursos para pagamento de obrigações (Passivo)

A gestão do risco de indisponibilidade de recursos para pagamento de obrigações depende do planejamento estratégico dos investimentos do plano. A aquisição de títulos ou valores mobiliários com prazo ou fluxos incompatíveis com as necessidades do plano pode gerar um descasamento. Esta política é elaborada com base no estudo de ALM apresentada em 16/03/2021, portanto destacamos a necessidade de que o BERTPREV realize anualmente o estudo de ALM.

B. Redução de demanda de mercado (Ativo)

A segunda classe de risco de liquidez pode ser entendida como a possibilidade de redução ou inexistência de demanda pelos títulos e valores mobiliários integrantes da carteira. A gestão deste risco será feita com base no percentual da carteira que pode ser negociada.

O controle do risco de liquidez de demanda de mercado será feito por meio dos limites da tabela abaixo, onde será analisado o curto (de 0 a 30 dias), médio (de 30 dias a 365 dias) e longo prazo (acima de 365 dias).

HORIZONTE	PERCENTUAL MÍNIMO DA CARTEIRA
De 0 a 30 dias	80%
De 30 dias a 365 dias	2%
Acima de 365 dias	5%

15.4 Risco Operacional

✓ Risco Operacional é a possibilidade de ocorrência de perdas resultantes de falha, deficiência ou inadequação de processos internos, pessoas e sistemas, ou de eventos externos. Dessa forma a gestão desse risco será implementada através de ações que garantam a adoção de normas e procedimentos de controles internos, alinhados com a legislação aplicável. Dentre os procedimentos de controle podem ser destacados:

- ✓ A definição de rotinas de acompanhamento e análise dos relatórios de monitoramento dos riscos descritos nos tópicos anteriores;
 - ✓ O estabelecimento de procedimentos formais para tomada de decisão de investimentos;
 - ✓ Acompanhamento da formação, desenvolvimento e certificação dos participantes do processo decisório de investimento; e
 - ✓ Formalização e acompanhamento das atribuições e responsabilidade de todos os envolvidos no processo planejamento, execução e controle de investimento.
- ✓ O BERTPREV aderiu ao Programa de Modernização PRÓ-GESTÃO RPPS e está certificado no Nível 2 (dois).

15.5 Risco de Terceirização

Na administração dos recursos financeiros há a possibilidade de terceirização total ou parcial dos investimentos do RPPS. Esse tipo de operação delega determinadas responsabilidades a gestores externos, porém não isenta o RPPS de responder legalmente perante os órgãos supervisores e fiscalizadores.

Neste contexto, o modelo de terceirização exige que o RPPS tenha um processo formalizado para escolha e acompanhamento de seus gestores externos, conforme definições na Resolução CMN nº 4.963/21 e demais normativos da Secretaria de Previdência do Ministério da Fazenda. No Credenciamento, o procedimento de seleção de gestores pelo RPPS deve conter histórico, justificativas, documentação relacionada, entre outros.

15.6 Risco Legal

O risco legal está relacionado a não conformidade com normativos internos e externos, podendo gerar perdas financeiras procedentes de autuações, processos judiciais ou eventuais questionamentos.

O controle dos riscos dessa natureza, que incidem sobre atividades e investimentos, será feito por meio:

- ✓ Da realização de relatórios de *compliance* que permitam verificar a aderência dos investimentos às diretrizes da legislação em vigor e à política de investimento, realizados com periodicidade mensal e analisados pelos Conselhos do BERTPREV;
- ✓ Da utilização de pareceres jurídicos para contratos com terceiros, quando necessário.

15.7 Risco Sistêmico

O risco sistêmico se caracteriza pela possibilidade de que o sistema financeiro seja contaminado por eventos pontuais, como a falência de um banco ou de uma empresa. Apesar da dificuldade de gerenciamento deste risco, ele não deve ser relevado. É importante que ele seja considerado em cenários, premissas e hipóteses para análise e desenvolvimento de mecanismos de antecipação de ações aos eventos de risco.

Para tentar reduzir a suscetibilidade dos investimentos a esse risco, a alocação dos recursos deve levar em consideração os aspectos referentes à diversificação de setores e emissores, bem como a diversificação de gestores externos de investimento, visando a mitigar a possibilidade de inoperância desses prestadores de serviço em um evento de crise.

15.8 Risco de Desenquadramento Passivo – Contingenciamento

Ativo: no caso de desenquadramento ativo, assim que constatado, providenciar enquadramento imediato, conforme o caso, com o devido remanejamento, dentro das normas da Resolução 4.963/21.

Passivo: em caso de desenquadramento passivo, assim que constatado, por alta rentabilidade, percentual legal de participação no patrimônio

do fundo e concentração em uma mesma pessoa jurídica ou suas controladas, será efetuado o resgate para ajuste do enquadramento, dentro das normas da Resolução 4.963/21.

Os procedimentos de análise dos fundos de investimentos, da composição e diversificação das carteiras, além da manutenção da alta liquidez, em consonância com o item 16.3 que define uma alocação mínima de 80% em ativos com possibilidade de resgate em até 30 dias, favorecem o controle da exposição a riscos e perdas potenciais.

16 Considerações Finais

Este documento será disponibilizado por meio eletrônico a todos os segurados participantes, tendo em vista a aprovação do Conselho Administrativo do BERTPREV em **21/03/2022**, conforme registro em ata e enviado à Secretaria de Previdência Social, nos moldes por ela exigidos.

Bertioga, 21 de março de 2022

Waldemar Cesar Rodrigues de Andrade
Presidente do Conselho Administrativo
CPA 10– Validade 24/11/2024

RELATÓRIO ANUAL DA ADMINISTRAÇÃO **EXERCÍCIO DE 2.021**

O Instituto de Previdência Social dos Servidores Públicos do Município de Bertioga - BERTPREV - é uma autarquia municipal, unidade gestora do Regime Próprio de Previdência Social do Município de Bertioga, constituída em 23 de março de 1998 pelo Decreto Municipal 343/98, nos termos da Lei Municipal 187/96, alterada pelas Leis Municipais 239/97; 295/98 e 384/99. Em setembro de 2002, o Regime Próprio de Previdência Social foi reorganizado por meio da LC 12/02, alterada pelas Leis Complementares nºs 26 e 29, de 2.003; 38, de 2.004; 42 de 2005; 53, de 2.006; 58, de 2.007; 61 de 2.009; 70 de 2.010; 81 de 2.011 e 88 de 2.012, **sendo, então, todas revogadas pela Lei Complementar 95/13, que reorganizou o RPPS local.**

Em 2.014 e 2.015, esta lei sofreu alteração pela LC 101/14 e LC 119/15. Em 2.016 e 2.017 não houve alteração, sendo publicada a LC 135/18 no BOM nº 815, de 06/01/18. Durante o exercício de 2.019, não houve alteração. E em 25/01/2020 publicada a LC 153/2020, no BOM nº 927, de 25/01/2020, retroagindo os efeitos a 30/12/19.

Por fim, em 30/12/2021, foi publicada no BOM nº 1029, p. 32/39, a LC 167/2021, que promoveu alterações na LC 95/13 e na Lei Municipal 129/95.

DADOS INSTITUCIONAIS

O BERTPREV é a unidade gestora do regime próprio de previdência social dos servidores públicos dos Poderes Executivo e Legislativo do Município de Bertioga. Os benefícios assegurados são:

- Aposentadoria, nos termos constitucionais;
- Pensão por morte.

Quanto aos benefícios abaixo listados, por conta da previsão contida no artigo 9º, §§ 2º e 3º da EC 103/19, a partir da publicação da EC 153/2020, foram eles acrescidos à Lei Municipal nº 129/95 – Estatuto do Servidor Público do Município de Bertioga, com as denominações:

- Licença maternidade (antes salário maternidade);
- Licença para tratamento de saúde (antes auxílio doença);
- Salário família e auxílio reclusão, nos limites da legislação

federal pertinente.

A legislação que norteia o funcionamento do Instituto está contida na Constituição Federal, artigo 40, redação anterior à EC 103/19; Emenda Constitucional n.º 20, de 15 de novembro de 1998; Emenda Constitucional n.º 41, publicada em 31/12/03; Emenda Constitucional n.º 47, publicada em 06/07/2005; Emenda Constitucional 70/12.

Quanto à EC 103/19, publicada em 13/11/19, não houve pelo Município a adesão ou a instituição de sua reforma municipal, no que tange a regras de benefícios e cálculo de proventos,

Contudo, em relação às matérias de ordem imediata, foram adotadas as providências em nossa LC 95/13, por meio da LC 153/2020, bem como agora com a publicação da LC 167/2021, alterações de ordem tributária foram implementadas.

Por fim, norteia-se também legislação federal que rege a matéria (<http://www.previdencia.gov.br/regimes-proprios/legislacao-dos-rpps/>, acesso nesta data); Instruções TCESP n.º 02/16 e legislação pertinente.

GESTÃO ADMINISTRATIVO/PREVIDENCIÁRIA

A administração da Autarquia, em 2021, foi integralmente exercida pelo Presidente – único cargo em comissão, por servidor efetivo da PMB, que antes ocupava o cargo de fiscal, na PMB; duas procuradoras, sendo que efetivamente durante o exercício por apenas uma, visto que a outra permanece licença médica desde dezembro/2018; dois escriturários; um técnico contábil (para a ocupante do outro cargo houve permuta com operador de sistemas da PMB, durante todo o exercício de 2020); um analista de sistemas; um administrador; um contador; três auxiliares de escritório e um ajudante geral, estes de provimento efetivo, todos com remuneração estabelecida por Lei (LC 79/11 c/c LC 93/12 e LC 95/13), além dos Conselhos Fiscal e Administrativo, ambos compostos por sete membros titulares e suplentes, servidores efetivos e sem nenhuma remuneração.

Fora instituído, no âmbito do BERTPREV, o Comitê de Investimentos, por meio do Decreto Municipal n.º 1.857/12 e Resolução n.º 01/12, alterada pela Resolução 02/12, expedidas pelo Conselho Administrativo da Autarquia, e a LC 95/13, artigos 113 a 124, cuja finalidade precípua é a discussão dos aspectos ligados ao planejamento, execução, monitoramento, e avaliação das estratégias de alocação de recursos previdenciários. Passou a ter regimento previsto na Lei Complementar 95/13, como parte integrante da estrutura administrativa do BERTPREV, com alteração promovida pela LC 101/14, no que se refere à ampliação do número de membros; elevação de remuneração mensal pela participação e demais disposições pertinentes.

Em 2.021, houve eleição para nova formação do citado colegiado, bem como, no que se refere aos investimentos, a partir de março, passaram a ser regidos pela Resolução 02/2021 CA/BERTPREV, que disciplina o processo administrativo de credenciamento das instituições financeiras e de aplicações financeiras dos recursos previdenciários do Regime Próprio de Previdência Social de Bertoga, alterada posteriormente pela Resolução 06/2021 CA/BERTPREV, que alterou o seu artigo 18.

No exercício de 2.021, da gestão Administrativa e Previdenciária decorreu ao Município de Bertoga a manutenção do Certificado de Regularidade Previdenciária, expedido pelo MPAS, que vem a atestar o cumprimento da Lei Federal n.º 9717/98, e, por consequência, a possibilidade de recebimento de transferências voluntárias da União, empréstimos e financiamentos por instituição federal e compensação previdenciária entre os Regimes de Previdência.

Importantíssimo mencionar a manutenção do Certificado do PRÓ-GESTÃO, nível II, após auditoria promovida pela ICQ-BRASIL, com expedição de certificado válido até 27/01/2025, conforme o

Certificado publicado em nosso site - <http://bertprev.sp.gov.br/arquivos/progestao/certificado-progestao-2022-2025.pdf>.

Importante relatar que os valores para pagamento do aporte financeiro para cobertura do déficit previsto para 2.021 foram pagos.

Ademais, informa-se também a realização das atividades de Controle Interno, durante o exercício de 2.021, por comissão formada por 3 servidores efetivos da Autarquia, com todos os relatórios disponíveis no site www.bertprev.sp.gov.br (<http://www.bertprev.sp.gov.br/index.php/relatorios-do-controle-interno>).

As despesas com a administração da Autarquia totalizaram no exercício o valor de R\$ 2.777.506,70, valor este abaixo do limite que poderia ter alcançado, que é de até R\$ 4.126.036,75 conforme calculado segundo definição da Portaria MPAS 402/08.

A partir da LC 95/13, institui-se no BERTPREV a constituição de reservas com a sobra da taxa de administração. Atualmente, pós os exercícios de 2.013 até dezembro de 2021, temos a reserva de R\$ 1.131.591,96.

Por conseguinte, data-base 31/12/2021, o BERTPREV atende a 1359 segurados ativos, sendo 1325 servidores da prefeitura, 20 da câmara e 14 do BERTPREV e remunerou 347 aposentados e 67 pensões por morte, estas desdobradas em 82 beneficiários.

No exercício de 2021, foram concedidas 50 aposentadorias e 20 pensões.

Vale lembrar que, a partir da LC 153/2020, benefícios diversos de aposentadorias e pensões por morte foram transferidos aos órgãos patronais.

As despesas previdenciárias do exercício atingiram o valor de R\$ 29.179.700,12, assim distribuídas:

Aposentadorias	R\$ 25.171.435,83
Pensão por morte	R\$ 3.699.379,40
Perícias médicas	R\$ 37.350,27
Indenizações e restituições	R\$ 161.071,34
Contribuição ao PASEP	R\$ 110.463,28

CONTRIBUIÇÕES PREVIDENCIÁRIAS

As contribuições previdenciárias referentes ao exercício de 2021 foram pagas em dia. Segue abaixo valores recebidos:

PREFEITURA:	R\$
Contribuição Patronal	22.275.431,89
Contribuição Servidor	14.430.369,30
Amortização do Déficit	13.124.463,72
Acordo 2002 (Principal e Juros)	384.872,57
Acordo 2016 (Principal e Juros)	1.103.671,70
Acordo 2017 (Principal e Juros)	1.379.074,74
Total Prefeitura	52.697.583,92
CÂMARA:	R\$

Contribuição Patronal	647.585,59
Contribuição Servidor	419.537,47
Amortização do Déficit	392.718,67
Total Câmara	1.459.841,73

BERTPREV:	R\$
Contribuição Patronal	210.116,79
Contribuição Servidor	136.123,78
Amortização do Déficit	102.091,49
Total Bertprev.	448.332,06

INATIVOS	
Contribuições do exercício	761.665,65

PENSIONISTAS	
Contribuições do exercício	46.241,37

COMPENSAÇÃO FINANCEIRA	634.296,14
-------------------------------	------------

OUTRAS RECEITAS	
Multas e restituições	34.443,52

TOTAL GERAL	56.082.704,39
--------------------	----------------------

GESTÃO FINANCEIRA

As aplicações financeiras foram efetuadas de acordo com a Resolução do Conselho Monetário Nacional, sob o nº 3922/10, com alterações dada pelas Resoluções CMN 4392/14, 4.604/17 e 4695/18 e, em sede local, pelas Resoluções do Conselho Administrativo 02/21, já citadas.

Representadas pelas seguintes aplicações

	2021	2020
TOTAL PATRIMÔNIO	634.860.379,82	632.604.044,97
Sub-total Artigo 7º I, Alínea a (Títulos do Tesouro Nacional)	161.621.639,72	177.093.055,69
CARTEIRA PRÓPRIA (NTNs)	161.621.639,72	177.093.055,69
Sub-total Artigo 7º I, Alínea b (Fundos 100% Títulos Públicos)	65.487.728,67	99.121.452,19
BB PREVIDENCIÁRIO RF TP IPCA VII	5.900.499,01	5.848.796,35
BB PREVIDENCIÁRIO ALOCAÇÃO ATIVA FIC FI		31.744.292,99
BB PREVIDENCIÁRIO RF TÍTULOS PÚBLICOS IPCA FI	16.744.483,38	16.915.004,01
BB PREVIDENCIÁRIO RF TÍTULOS PÚBLICOS IPCA III FI	6.213.979,08	6.213.061,04
CAIXA BRASIL 2030 II TP	16.507.523,20	17.830.878,80
CAIXA BRASIL 2024 VI TP RF	20.121.244,00	20.569.419,00
Sub-total Artigo 7º IV, Alínea a (Fundos de Renda Fixa)	213.605.559,65	173.454.545,64
SANTANDER FIC SOBERANO RF REF DI		30.972.044,99
SANTANDER RF DI TP PREMIUM FIC FI	107.349.801,92	
ITAÚ INST ALOCAÇÃO DINÂMICA RF FICFI	106.255.757,73	101.651.454,94
BRANDESCO FIC FI RF ALOCAÇÃO DINÂMICA		40.831.045,71
Sub-total Artigo 7º VII, Alínea b (Fundos Renda Fixa "Crédito Privado")	4.322.698,03	4.153.430,32
BB PREV RF CRÉDITO PRIVADO IPCA III	4.322.698,03	4.153.430,32
Sub-total Artigo 8º II, Alínea a (Fundos de Ações)	126.312.438,26	160.240.373,60
ITAÚ RPI IBOVESPA ATIVO FIAÇÕES	37.216.953,22	44.644.960,38
QUEST SMALL CAPS FIC AÇÕES	18.431.541,49	20.402.590,24
QUEST AÇÕES FIC FIA	18.347.233,70	21.970.315,47
BTG ABSOLUTO INSTITUCIONAL	35.487.353,26	52.024.242,76
BTG PACTUAL DIVIDENDOS FIA	6.397.520,58	7.898.051,01
WESTERN ASSET VALUATION FIA	6.847.677,73	9.295.581,71
CAIXA VALOR DIVIDENDOS RPPS FIC DE FIAÇÕES	3.584.158,28	4.004.632,03

Sub-total Artigo 8º IV, Alínea a (Fundos de Participações)	18.541.187,53	18.541.187,53
FI EM COTAS DE FIP KINEA PRIVATE EQUITY II	5.040.276,42	5.040.276,42
FI EM COTAS DE FIP KINEA PRIVATE EQUITY IV	13.500.911,11	13.500.911,11
Sub-total Artigo 9º A, II (Fundos de Investimento no Exterior)	27.234.535,63	
BB AÇÕES GLOBAIS INDEXADO INVESTIMENTO NO EXTERIOR FI	5.683.072,61	
MS GLOBAL OPPORTUNITIES ADVISORY FIC FIA INV. NO EXTERIOR	10.520.477,06	
SANTANDER FI GLOBAL EQUITIES	11.030.985,96	
Sub-total Artigo 9º A, III (Ações - BDR Nível I)	12.162.726,61	
FIA CAIXA INSTITUCIONAL BDR NÍVEL I	6.115.588,82	
SAFRA CONSUMO AMERICANO FIA BDR-NÍVEL I PB	6.047.137,79	

O montante das receitas financeiras atingiu o valor de R\$ 11.046.327,90, sendo registrado no exercício o montante de R\$ 48.687.140,63 como VPA – Variação Patrimonial Aumentativa e R\$ 84.528.023,60 como VPD – Variação Patrimonial Diminutiva, obtendo um resultado geral de (-) R\$ 24.794.555,07.

Em 31 de dezembro de 2021, foi constituída provisão para perdas em Investimentos no valor de R\$ 60.725.151,21, conforme parecer técnico de empresa de consultoria financeira.

Foram contabilizados nos créditos de curto prazo o valor de R\$ 719.890,16, referente a valores a receber de investimentos efetuados no Banco Santos, e R\$ 1.528.455,49 parcelas a receber no exercício de 2022 de acordos firmados com a PMB (parcelamentos de repasses e déficits de exercícios anteriores), totalizando um curto prazo de R\$ 2.248.345,65.

FLUXO DE CAIXA PREVIDENCIÁRIO/CUSTEIO	Valores em R\$
Saldo Final em 31 de dezembro de 2019	634.030.223,06
Entradas:	
Contribuições Previdenciárias	56.082.704,39
Receitas Financeiras	11.046.327,90
Repasso para custeio	2.569.525,77
Reavaliação de Ativos Financeiros	48.687.140,63
Valores Recuperados	184.756,66
Honorários Advocaciais 5% (Cursos e qualif.)	100,18
Total de entradas:	118.570.555,53
Saídas:	
Pagamentos de Benefícios	29.179.700,12
Pagamentos de custeio	2.777.506,70
Deságio Aplicações Financeiras	84.528.023,60
Total de saídas	116.485.230,42
Saldo Final em 31 de dezembro de 2021	636.115.548,17

ÓRGÃOS COLEGIADOS – PARTICIPAÇÃO DOS SEGURADOS NAS INSTÂNCIAS DE DELIBERAÇÕES

A participação dos membros dos 3 órgãos colegiados que compõem a estrutura administrativa do BERTPREV, em conjunto com o quadro efetivo da Autarquia, foi de suma importância à gestão, principalmente na elaboração e aprovação da peça orçamentária; no acompanhamento das aplicações financeiras, fruto, dentre outros, da capacitação profissional obtida com a obtenção do CPA-10, dentre eles 1 membro do Comitê de Investimentos certificado com o CPA-10 e também habilitado pela ANCORD como Agente Autônomo de Investimentos; na contínua e consistente fiscalização dos atos administrativos e na avaliação e aprovação dos relatórios contábeis/financeiros.

Com isso, torna-se a gestão do RPPS de Bertioga absolutamente legítima, do ponto de vista da participação dos segurados, via representação.

GESTÃO DE PESSOAL

QUADRO DE SERVIDORES – EXERCÍCIO DE 2021

PRESIDENTE DA AUTARQUIA

Waldemar Cesar Rodrigues de Andrade

COORDENADORIA ADMINISTRATIVO-FINANCEIRO (CAF)

Kátia Hidalgo Daia

COORDENADORIA JURÍDICO-PREVIDENCIÁRIA (C-JP)

Rejane Westin da Silveira Guimarães de Godoi

CONTROLE INTERNO

Alexandre Hope Herrera (Presidente da comissão)
José Ferreira Melo Filho
Marcela de Camargo Aleagi

OUVIDORIA

Marcela de Camargo Aleagi

SERVIDORES DO BERTPREV

Alexandre Hope Herrera
André Girenz Rodrigues
Ariosto Sílvio Luciano
Evanilson Fischer Matos Siqueira
Jean Mamede de Oliveira
Jefferson Fernandes Henriques
José Ferreira Melo Filho
Kátia Hidalgo Daia
Marcela de Camargo Aleagi
Maria Carolina Chamarelli Signorini
Maristela Regina Teodoro Costa
Patrícia Ramos Quaresma
Phelippe Santos do Bom Sussesso
Rejane Westin da Silveira Guimarães de Godoi

ORGANOGRAMA

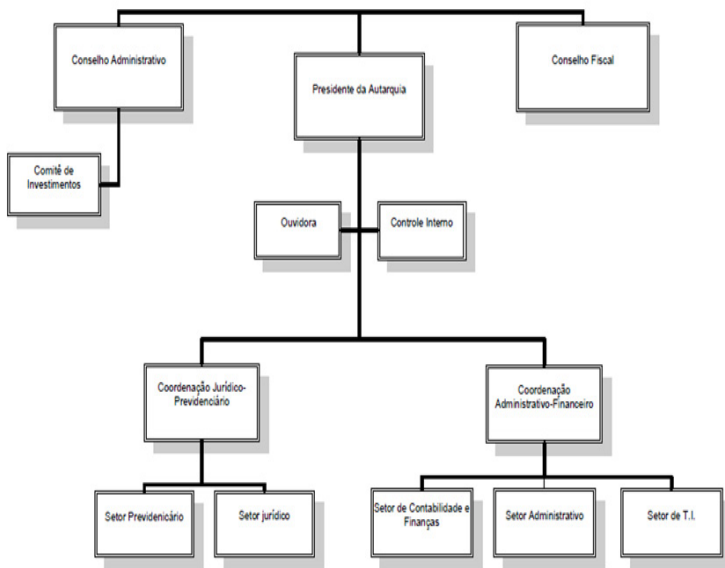

QUADRO DE PESSOAL – EXERCÍCIO DE 2021

DENOMINAÇÃO	QUANTIDADE DE CARGOS/EMPREGOS FORMA DE PROVIMENTO			QUANTITATIVOS	
	A	B	TOTAL	PROVIDOS	VAGOS
Administrador	X	-	1	1	0
Contador	X	-	2	1	1
Analista de Sistemas	X	-	1	1	0
Procurador	X	-	2	2	0
Técnico em Contabilidade	X	-	2	2	0
Escriturário	X	-	2	2	0
Auxiliar de Escritório	X	-	4	3	1
Ajudante Geral	X	-	1	1	0

Presidente	-	X	1	1	0
TOTAL			16	14	2

LEGENDA:
FORMA DE PROVIMENTO (indica o total de cargos existentes)
A - Quadro permanente
B - Cargos em comissão

DENOMINAÇÃO	TOTAL DE CONTRATADOS TEMPORARIAMENTE NO EXERCÍCIO	TOTAL DE CONTRATADOS
TOTAL	0	0

QUADRO DE SALÁRIOS – EXERCÍCIO DE 2021

DENOMINAÇÃO	QUANTIDADE DE CARGOS/EMPREGOS FORMA DE PROVIMENTO			QUANTITATIVOS		SALÁRIO BASE Lei Comp. 79/11 - Anexo I	NÍVEL SALARIAL - Lei Comp. 01/01
	A	B	TOTAL	PROVIDOS	VAGOS		
Administrador	X	-	1	1	0	R\$ 4.762,66	10 B II
Contador	X	-	2	1	1	R\$ 4.105,96	10 A
Analista de Sistemas	X	-	1	1	0	R\$ 4.762,66	10 B II
Procurador	X	-	2	2	0	R\$ 4.105,96	10 A
						R\$ 8.895,82	10 H VIII
Técnico em Contabilidade	X	-	2	2	0	R\$ 2.772,71	8 A I
						R\$ 3.551,85	8 B II
Escriturário	X	-	2	2	0	R\$ 5.690,02	6 I VII
						R\$ 5.974,52	6 I VIII
						R\$ 2.169,88	6 A
Auxiliar de Escritório	X	-	4	3	1	R\$ 5.974,52	6 I VIII
						R\$ 2.821,22	6 B I
						R\$ 2.821,22	6 B II
Ajudante Geral	X	-	1	1	0	R\$ 1.314,71	1 A I
Presidente	-	X	1	1	0	R\$	
TOTAL			16	14	2		9.804,61

LEGENDA
FORMA DE PROVIMENTO (indica o total de cargos criados)
A - Quadro Permanente
B - Cargos em Comissão
*** - Lei Complementar 79/11 - Anexo I (Tabela de Salários) de c/c Lei Complementar 95/13 - Anexo I

DENOMINAÇÃO	TOTAL DE CONTRATADOS TEMPORARIAMENTE NO EXERCÍCIO	TOTAL DE CONTRATADOS
TOTAL	0	0

CONTRATOS – EXERCÍCIO DE 2021

Processo/ ano	Contratada	CNPJ	Modalidade	Objeto	vigência		Valor
					Início do contrato	Prazo final do contrato	
211/18	Zetrasoft Ltda.	03.881.239/0001-06	Dispensa de Licitação	Uso do ECONSIG – Sistema Eletrônico, via Internet, de Reserva de Margem e Controle de Consignações, com desconto em Folha de Pagamento	08/02/19	07/02/23	Sem custo pela prestação do serviço
191/20	F. Barreira da Silva Consultoria em Tecnologia da Informação E.P.P	03.343.434/0001-82	Dispensa de Licitação	Serviço de suporte técnico de T.I.	02/02/21	01/02/22	R\$ 300,00/mês.
284/18	Telefônica Brasil S.A	02.558.157/0001-62	Pregão Presencial	serviços de acesso à Internet Dedicado bidirecional e simétrico, na velocidade de 10 Mbps.	22/02/19	21/02/23	R\$ 524,46/mês.
155/18	F. Barreira da Silva Consultoria em Tecnologia da Informação E.P.P	03.343.434/0001-82	Dispensa de Licitação	Serviço Fornecimento de solução de backup online criptografado para o BERTPREV	22/02/19	21/02/22	R\$ 470,85/mês.
066/20	Telefônica Brasil S. A	02.558.157/0001-62	Dispensa de Licitação	serviços de fornecimento de telefonia celular e modem roteador para acesso à internet	20/03/20	19/03/22	R\$ 145,65/mês.
091/19	Posto de Serviço Padre Anchieta	05.116.574/0001-43	Dispensa de Licitação	Fornecimento de Combustível	04/04/19	03/04/22	R\$ 5.759 por litro de gasolina comum e R\$ 4.419 por litro de etanol.

112/19	SINDPLUS Administradora de cartões, serviços de cadastro e cobrança ERELI	07.907.815/0001-06	Dispensa de Licitação	Sem custo pela prestação do serviço	07/06/19	06/06/22	Valor do repasse mensal R\$ 2.373,80 para recarga dos cartões de alimentação dos servidores ativos do Bertprev - 13 cartões.
095/19	ÉTICA CONSULTORIA EM SAÚDE OCUPACIONAL - LTDA	34.075.999/0001-50	Pregão Presencial	Contratação de Serviço de Perícia Médica para Aposentadoria Especial de Servidor Público que Exerce Atividade Sob Condições Prejudiciais à Saúde ou Integridade Física ou de Servidor com Deficiência, bem como para Assistência Técnica em Ações Judiciais.	12/07/2019	11/07/2022	Valor por serviço de perícia médica para aposentadoria especial por agente nocivo: R\$500,00; por serviço de perícia médica para aposentadoria especial de servidor portador de deficiência, com parecer pericial: R\$ 450,00; por visita técnica ao local: R\$ 600,00; por quilômetro (Km) rodado - para pericia de deficiente: R\$ 1,60; por cada manifestação/ato do Assistente Técnico, consistente em: formulação de quesitos iniciais; parecer sobre a perícia judicial; formulação de quesitos suplementares e comparecimento em audiência, caso se faça necessário: R\$ 290,00; R\$ 1.600,00; R\$ 290,00; R\$ 500,00, respectivamente.
105/19	GCASP Consultoria Contábil e Sistemas LTDA	10.139.519/0001-09	Pregão Presencial	Locação de Software Contábil	19/08/19	18/08/22	R\$ 3.600,00/mês
120/19	Consultoria Financeira LTDA - EPP	26.341.935/0001-25	Convite	Consultoria Financeira	27/08/19	26/08/22	R\$ 2.450,00/mês
41/21	EXACTTUS Consultoria Atuarial LTDA	08.401.147/0001-03	Convite	Prestação de Serviços de Assessoria e Consultoria Atuarial ao BERTPREV	01/09/21	31/08/2022	R\$ 1.930,00/mês
221/18	Sidnei C. A. Publicidade - ME	64.634.678/0001-09	Dispensa de Licitação	Prestação de serviço relacionado às atividades de hospedagem do site: www.bertprev.sp.gov.br	18/09/18	17/09/22	R\$ 66,92/mês
112/2020	Empresa Brasileira de Correios e Telégrafos	34.028.316/0001-03	Dispensa de Licitação	Serviço de postagem e entrega de cartas	22/09/20	21/09/22	Tarifa cobrada por tipo de correspondência, conforme Tabela de Tarifas Postais em vigor no território brasileiro.
173/18	Clinica Hans Staden S/C LTDA - EPP	71.552.863/0001-10	Concorrência	Prestação de serviços médicos-periciais	24/09/18	23/09/22	Valores cobrados pelos serviços: a) Em casos de afastamentos de segurados para tratamento de saúde por mais de 15 dias, concessão de salário maternidade e retorno ao trabalho/ata médica: R\$ 202,51. Item b) Em casos de constituição de junta médica para emissão de laudos periciais - aposentadoria por invalidez e produção de laudo para caracterização da invalidez - R\$ 618,78. Item c) atendimento por médico especialista a cada 6 meses de auxílio-doença - R\$ 618,78. Item d) Em casos de realização de perícia no local que se encontre o segurado/ R\$ 10,13 por km rodado. Item e) Em casos de exames admissionais de candidatos aprovados em concurso, R\$ 202,51. Item f) 20% do valor total dos itens anteriores, a título de taxa de administração.
188/21	ABCPREV GESTÃO E FORMAÇÃO PREVIDENCIÁRIA LTDA	16.778.036/0001-30	Dispensa de Licitação	Prestação de serviço de cursos e/ou palestras aos segurados do RPPS	14/10/21	13/10/22	R\$ 1.370,00/mês. (improrrogável)
158/20	CARDPRESS - TECNOLOGIA E INFORMÁTICA ERELI	26.644.106/0001-11	Dispensa de Licitação	confeção de cartões de identificação	21/10/20	20/10/22	R\$ 10,90 por unidade
176/19	Four Info Desenvolvimento de Software Ltda.	05.340.254/0001-72	Pregão Presencial	Contratação de empresa especializada em fornecimento de licença de uso de software destinado à gestão de Regimes Próprios de Previdência	01/11/19	31/10/22	R\$ 4.605,30/mês.
206/18	Telefônica Brasil S. A	02.558.157/0001-62	Dispensa de Licitação	Contratação de serviço de telefonia	22/11/18	21/11/22	R\$ 113,00/mês. (valor estimado cobrado por minuto utilizado, média dos meses de setembro, outubro e novembro/21)

162/15	Maria de Fátima Coelho Terra e Maria Ivone Rodrigues Neves	CPFs 712.103.009-82 e 006.164.588-51	Dispensa de Licitação	Locação de Imóvel - Sede do Bertprev	27/11/15	26/11/22	R\$ 4663,52/mês, contrato de locação prorrogado por 60 meses a contar de 27/11/2017
053/19	Telefônica Brasil S. A	02.558.157/0001-62	Pregão Presencial	Locação de computadores	02/12/19	01/12/22	R\$ 2.371,62/mês
215/19	WEBJUR Processamento de Dados LTDA	09.400.465/0001-04	Pregão Presencial	Controle de publicações em nome do Bertprev	09/12/19	08/12/22	R\$ 361,94 / mês
212/21	Instituto de Certificação Qualidade Brasil	01.659.386/0001-00	Dispensa de Licitação	Empresa Certificadora do Pró-gestão - RPPS	24/11/21	15/12/21	Parcela única em 2021 - R\$ 5.000,00. O contrato entrará em vigor a partir da data de sua assinatura e terá duração até o final a conclusão da Auditoria, com entrega de relatório final e emissão do Certificado.
177/21	Genial Investimentos Corretora de Valores Mobiliários S.A.	27.652.684/0001-62	Dispensa de Licitação	Custódia de Títulos e valores mobiliários	28/12/21	27/12/22	Sem custo pela prestação do serviço
13/21	Empresa de Tecnologia e informações da previdência - DATAPREV S.A.	42.422.253/0001-01	Inexigibilidade de Licitação	Serviço estratégico de tecnologia da informação	01/01/21	31/12/26	Valor mensal R\$600,00

CONSELHO ADMINISTRATIVO

Membros do Conselho

Membros Titulares

Waldemar Cesar Rodrigues de Andrade (Presidente Nato)
 Adriano Gonzaga da Costa
 André Girenz Rodrigues - Secretário
 Jean Carlo Muniz
 Juliana Veiga dos Santos
 Maria Guilherme de Almeida
 Renato Martins Fernandes
 Rita de Cássia Ferreira Furlan

Suplentes do Conselho Administrativo

Erivaldo da Silva Feitosa
 Fabiano Teles de Oliveira
 Jaime Furtado de Mello Junior
 Késia Seidel de Almeida

Reuniões do Conselho Administrativo – 2021

Reuniões Ordinárias

Jan	Fev	Mar	Abr	Mai	Jun
21	18	18	15	20	17
Jul	Ago	Set	Out	Nov	Dez
15	19	16	21	18	16

As reuniões ordinárias do conselho administrativo são mensais, todas as decisões realizadas pelo conselho constam nas atas das reuniões ordinárias e extraordinárias, as mesmas podem ser encontradas no endereço eletrônico: <http://bertprev.sp.gov.br/index.php/administrativo>

PRINCIPAIS ASSUNTOS PAUTADOS:

- Aprovação de Resoluções, Atas do Comitê de Investimentos, Política de investimentos, Relatórios mensais produzidos pela Consultoria de investimentos, Instruções Normativas, Projetos de alteração de Lei, calendário anual de reuniões e etc.;
- Acompanhamento da evolução financeira do plano de previdência do BERTPREV;
- Aprovações de compras e contratações com valores superiores a oito salários mínimos.

➤ Reuniões Extraordinárias

Data de realização e principais assuntos de pauta:

18/02/2021 – Reunião conjunta - Eleição de 1 (um) membro para compor o quadro do Comitê de Investimentos.

17/03/2021 – Reunião conjunta- Aprovação do balanço patrimonial de 2020, da nota explicativa, aprovação do Relatório Anual da Administração 2020, da Avaliação Atuarial 2020 e das Demonstrações Financeiras e Contábeis do exercício de 2020.

09/06/2021 – Reunião conjunta - Providências para a nova formação do quadro do Comitê de Investimentos.

15/07/2021 – Reunião conjunta - Eleição formação do novo quadro do Comitê de Investimentos.

CONSELHO FISCAL

Membros do Conselho

Adriana dos Santos Rodrigues
Darci Pereira de Macedo
Marcelo dos Santos Pereira
Michelle Santos do Nascimento
Phelippe Santos do Bom Sussesso - Secretário
Ronaldo Mendes – Presidente do Conselho
Diuver Clay de Oliveira Junior

Suplentes do Conselho

Alessandra dos Santos
Amaury Fernando Tavares
Antonio Sergio de Jesus
Ariosto Silvío Luciano
Sonia Maria Silva Souza

Reuniões do Conselho Fiscal – 2021

Reuniões Ordinárias

Janeiro	Fevereiro	Março	Abril	Mai	Junho
29	26	26	30	28	23

Julho	Agosto	Setembro	Outubro	Novembro	Dezembro
30	27	24	27	26	17

Horário:
9 horas

Obs. Calendário de reuniões de 2021 aprovado na reunião ordinária de 18/12/2020, com alterações de data, conforme reunião ordinária de 29/01/2021.

As reuniões ordinárias do conselho fiscal são mensais, todas as decisões realizadas pelo conselho constam nas atas das reuniões ordinárias e extraordinárias, as mesmas podem ser encontradas no endereço eletrônico: <http://bertprev.sp.gov.br/index.php/fiscal>

PRINCIPAIS ASSUNTOS DE PAUTA:

- Análise e aprovação mensal dos Balancetes da Receita e da Despesa;
- Acompanhamento dos Repasses das Contribuições Previdenciárias e da Evolução Financeira do Plano de Previdência;
- Acompanhamento das Receitas e Despesas Previdenciárias: Contribuição dos Servidores, Receita dos Investimentos, Compensação Previdenciária, Contribuição Recolhidas, Acordos, Repasses para o Custeio do BERTPREV, Receita Multa e Juros, Folha de Pagamento dos Inativos e Pensionistas e do Déficit Atuarial.

➤ Reuniões conjuntas dos conselhos administrativo e Fiscal

Data de realização e principais assuntos de pauta:

18/02/2021 – Reunião conjunta - Eleição de 1 (um) membro para compor o quadro do Comitê de Investimentos.

17/03/2021 – Reunião conjunta- Aprovação do balanço patrimonial de 2020, da nota explicativa, aprovação do Relatório Anual da Administração 2020, da Avaliação Atuarial 2020 e das Demonstrações Financeiras e Contábeis do exercício de 2020.

09/06/2021 – Reunião conjunta - Providências para a nova formação do quadro do Comitê de Investimentos.

15/07/2021 – Reunião conjunta - Eleição formação do novo quadro do Comitê de Investimentos.

COMITÊ DE INVESTIMENTOS

Membros do Comitê

Roberto Cassiano Guedes – Presidente
Evanilson Fischer Matos Siqueira – Secretário
Clayton Faria Schmidt
Patrícia Ramos Quaresma
Victor Mendes Neto



Agenda de Reuniões do Comitê de Investimentos para 2021					
Jan	Fev	Mar	Abr	Mai	Jun
06	03	03	07	06	02
13	10	10	14	12	09
21	17	18	22	20	17
27	24	24	28	26	23
		31			30
Jul	Ago	Set	Out	Nov	Dez
07	05	01	06	03	01
14	11	08	13	10	09
21	18	15	20	17	15
28	25	23	26	24	22
		29			29

As reuniões ordinárias do comitê de investimentos são semanais, todas as decisões realizadas pelo comitê constam nas atas das reuniões ordinárias e extraordinárias, as mesmas podem ser encontradas no endereço eletrônico: <http://bertprev.sp.gov.br/index.php/atas>

Principais atribuições do Comitê

- Assessorar o Presidente e o Conselho Administrativo na elaboração da política de investimentos, bem como eventuais revisões;
- Acompanhar o desempenho obtido pelos investimentos, em consonância com a política de investimentos;
- Aplicar taticamente os recursos, em consonância com a política de investimentos, o cenário macroeconômico, e as características e peculiaridades do passivo;
- Selecionar opções de investimentos, verificando as oportunidades de ingressos e retiradas em investimentos;
- Zelar por uma gestão de ativos, em consonância com a legislação em vigor e as restrições e diretrizes contidas na política de investimentos, e que atendam aos mais elevados padrões técnicos, éticos e de prudência;
- Analisar as taxas e corretagens, considerando os custos e serviços envolvidos;
- Selecionar gestores, corretoras de valores e outros prestadores de serviços diretamente ligados à atividade de administração de recursos, mediante processo de credenciamento, segundo atos normativos internos;
- Providenciar diligências que julgar convenientes e necessárias ao desempenho de suas atribuições
- Propor ao presidente do BERTPREV as medidas que julgar de interesse para resguardar a lisura, a transparência e a eficiência da atuação do Comitê.

ATENDIMENTOS EM 2021

APOSENTADORIA

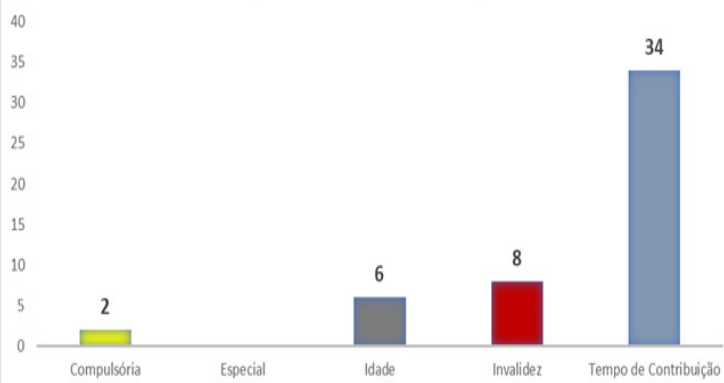

Idade média

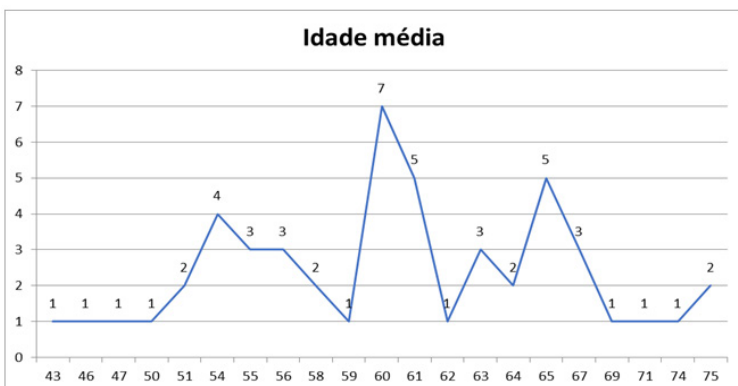

Secretaria

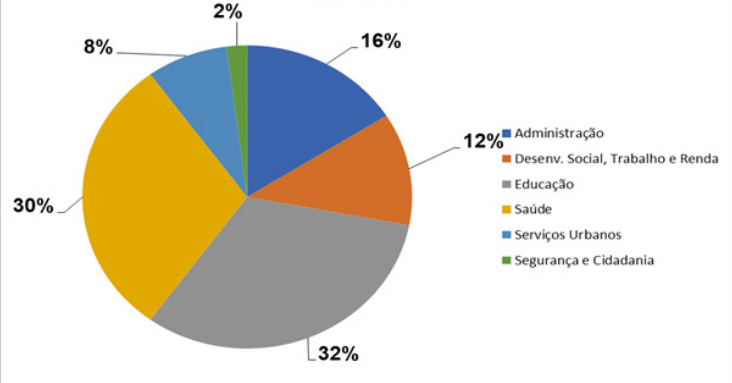

PENSÃO

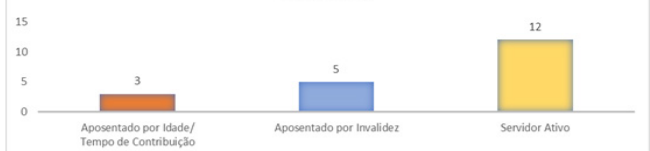

Idade média (Pensionista)

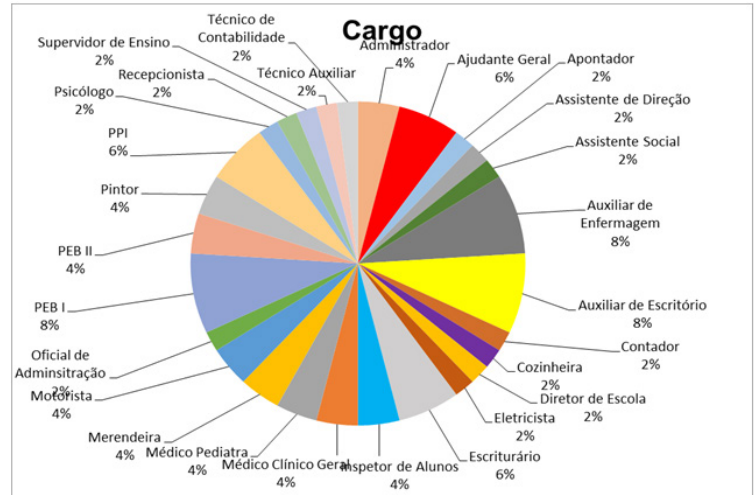
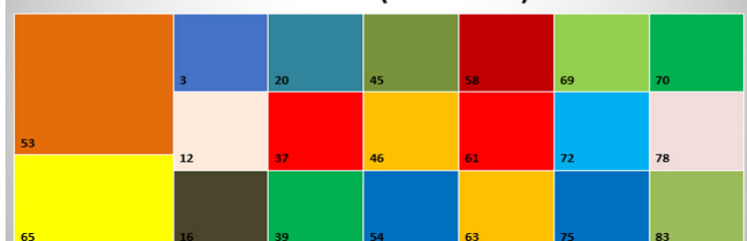

Gênero

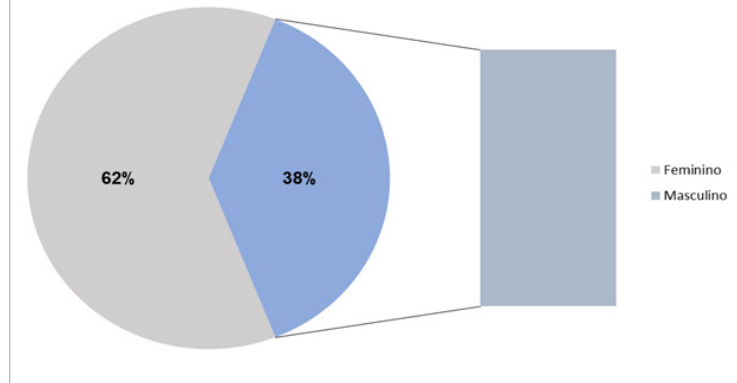



IMAGEM INSTITUCIONAL

MISSÃO: Garantir a concessão dos benefícios previdenciários legalmente previstos aos servidores públicos do município de Bertioga e seus dependentes de direito, sempre com dignidade, transparência, respeito, eficiência, governabilidade, solidariedade e sustentabilidade financeira e atuarial do Regime Próprio.

VISÃO: Ser referência em unidade gestora para Regimes Próprios de Previdência a partir de uma gestão humana, técnica, participativa e transparente.

VALORES: Legalidade; Moralidade; Publicidade; Eficiência, eficácia e qualidade; Integridade e responsabilidade pessoal; Impessoalidade, imparcialidade e objetividade; Clima organizacional harmonioso; e Respeito aos segurados, ao meio ambiente e à identidade organizacional.

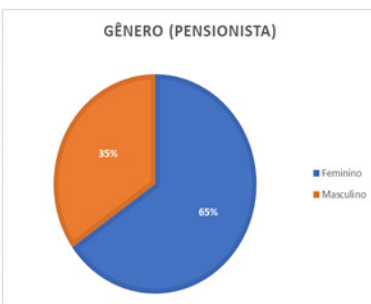
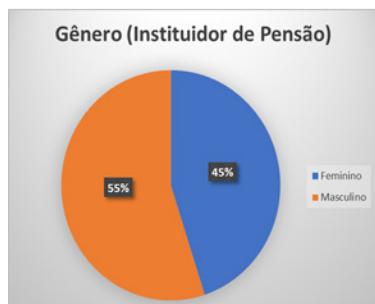
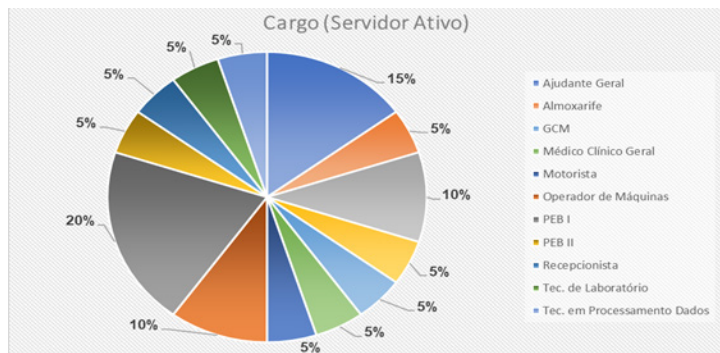
CONSIDERAÇÕES FINAIS

A meta permanente do BERTPREV é a otimização de seus serviços e a defesa de seus interesses específicos junto aos fóruns adequados, contando sempre com a valiosa colaboração dos conselhos e do comitê de investimentos para alcançar seu desiderato.

Por fim, o BERTPREV, trabalhando na busca da eficiência, persegue incessantemente o objetivo de ser a garantia de segurança previdenciária para os servidores e seus dependentes.

WALDEMAR CESAR RODRIGUES DE ANDRADE
PRESIDENTE

BALANÇO PATRIMONIAL - PCA SP 01/01/2021 a 31/12/2021

	Exercício Atual	Exercício Ant.
ATIVO CIRCULANTE		
Caixa e Equivalente de Caixa	26.232,82	50.942,60
Créditos a Curto Prazo	2.248.345,65	2.970.987,24
Investimento e Aplicações Temporárias a Curto Prazo	575.364.164,14	556.903.193,01
Estoques	6.650,41	9.326,27
VPD Pagas Antecipadamente	519,49	0,00
Total do Ativo Circulante	577.645.912,51	559.934.449,12
ATIVO NÃO-CIRCULANTE		
Realizável a Longo Prazo	80.907,11	1.609.362,54
Créditos a Longo Prazo	80.907,11	1.609.362,54
Investimento e Aplicações Temporárias	0,00	0,00
Estoques	0,00	0,00
VPD Pagas Antecipadamente	0,00	0,00
Investimentos	0,00	0,00
Imobilizado	70.258,62	84.266,61
Intangível	0,00	0,00
Total do Ativo Não Circulante	151.165,73	1.693.629,15
TOTAL DO ATIVO	577.797.078,24	561.628.078,27

BALANÇO PATRIMONIAL - PCA SP 01/01/2021 a 31/12/2021

	Exercício Atual	Exercício Ant.
PASSIVO E PATRIMÔNIO LÍQUIDO		
PASSIVO CIRCULANTE		
Obrigações Trab., Prev. e Assistenciais a Pagar a Curto Prazo	121.389,94	79.306,03
Empréstimos e Financiamentos a Curto Prazo	0,00	0,00
Fornecedores e Contas a Pagar a Curto Prazo	0,00	0,00
Obrigações Fiscais de Curto Prazo	0,00	0,00
Obrigações de Repartição a Outros Entes	0,00	0,00
Provisões de Curto Prazo	0,00	0,00
Demais obrigações a Curto Prazo	234,19	134,01
Total do Passivo Circulante	121.624,13	79.440,04
PASSIVO NÃO CIRCULANTE		
Obrigações Trab., Prev. e Assistenciais a Pagar a Longo Prazo	0,00	0,00
Empréstimos e Financiamentos a Longo Prazo	0,00	0,00
Fornecedores e Contas a Pagar a Longo Prazo	0,00	0,00
Obrigações Fiscais a Longo Prazo	0,00	0,00
Provisões a Longo Prazo	778.308.065,41	712.153.879,60
Demais obrigações a Longo Prazo	0,00	0,00
Resultado Diferido	0,00	0,00
Total do Passivo Não Circulante	778.308.065,41	712.153.879,60
PATRIMÔNIO LÍQUIDO		
Patrimônio Social e Capital Social	0,00	0,00
Adiantamento para Futuro Aumento de Capital	0,00	0,00
Reservas de Capital	0,00	0,00
Ajustes de Avaliação Patrimonial	0,00	0,00
Reservas de Lucros	0,00	0,00
Demais Reservas	0,00	0,00
Resultados Acumulados	-200.632.611,30	-150.605.241,37
Ações/Cotas em Tesouraria	0,00	0,00
Total do Patrimônio Líquido	-200.632.611,30	-150.605.241,37

Instituto de Previdência Social dos Servidores Públicos do Município de Bertioga - BERTPREV

Notas explicativas da administração às demonstrações financeiras em 31 de dezembro de 2021 e 2020.

Cifras apresentadas em reais

1. CONTEXTO OPERACIONAL

O Instituto de Previdência Social dos Servidores Públicos do Município de Bertioga – BERTPREV, com sede no Município

de Bertioga, Estado de São Paulo, foi constituído como Autarquia Municipal, para ser a Unidade Gestora do Regime Próprio de Previdência Social, visando a prestação de serviços e garantia de benefícios relativos à previdência dos servidores públicos da administração direta, autarquias e fundações públicas do município.

Possui caráter contributivo, na forma da CF/88 e lei, que visa dar cobertura aos riscos a que estão sujeitos o servidor e seus dependentes, bem como garantir os direitos previdenciários assegurados aos mesmos, nos termos legais, compreendendo um conjunto de benefícios e ações que atendam as seguintes finalidades:

-Garantir meios de subsistência nos eventos de invalidez, idade avançada, inatividade e falecimento .

Vale registrar que, a partir da publicação da Emenda Constitucional nº 103/19 e a publicação da LC 153/2020 o RPPS passa a ser responsável apenas por aposentadoria e pensões por morte.

2. APRESENTAÇÃO DAS DEMONSTRAÇÕES FINANCEIRAS

A execução orçamentária, foi realizada em consonância com os dispositivos principais das Leis nº 4.320 de 17 de março de 1.964, Lei nº 9.717 de novembro de 1998 e a Lei Complementar nº 101 de 04 de maio de 2000, Portarias e Instruções da Secretaria do Tesouro Nacional enfatizando o PCASP – Plano de Contabilidade Aplicado ao Setor Público em conformidade com as Normas Internacionais de Contabilidade e MCASP – Manual de Contabilidade Aplicado ao Setor Público em sua 8ª edição, Secretaria da Previdência Social, IPC 14 Procedimentos Contábeis relativos aos RPPS e demais procedimentos e normas correlatas estabelecidas pelo Conselho Federal de Contabilidade e legislação vigente.

Na elaboração das demonstrações financeiras, é necessário utilizar estimativas para contabilizar certos ativos, passivos e outras transações. As demonstrações financeiras incluem, portanto, estimativas referentes a provisão para perdas em investimentos, provisão matemática previdenciária e outras similares. Os resultados reais podem apresentar variações em relação às estimativas.

3. RESUMO DAS PRINCIPAIS PRÁTICAS CONTÁBEIS

a) Apuração do superávit / déficit do exercício

As receitas e despesas são reconhecidas em regime de competência de exercícios.

b) Ativos circulantes e a longo prazo

Os ativos circulantes e a longo prazo são demonstrados pelos valores de realização, incluindo, quando aplicável, os rendimentos auferidos e as provisões para perdas e ajuste a valor de mercado.

c) Imobilizado

O ativo imobilizado é demonstrado pelo valor do custo de aquisição menos a depreciação acumulada calculada as taxas lineares usuais, ajustando ao valor de recuperação quando o caso.

d) Passivo não circulante (Provisão Matemática)

O passivo atuarial é representado pelo valor atual dos compromissos com os servidores ativos, aposentados e pensões, menos o valor atual das receitas de contribuições dos segurados e órgãos patronais. É determinado por processo matemático atuarial considerando os seguintes elementos:

- Valor dos benefícios assegurados de prestação continuada (aposentadoria e pensão por morte)
 - Expectativas de sobrevivência;

- Probabilidade de morte ou invalidez;
- Taxas de permanência no emprego;
- Taxas de novas entradas;
- Taxa de aplicação financeira do fundo;
- Nível de contribuição dos segurados;
- Nível de contribuição dos empregadores;
- Valor da folha de vencimentos dos segurados;
- Valor do Fundo de Previdência já existente.

e) Patrimônio Líquido

O patrimônio líquido é formado por superávits e déficits acumulados.

4. APLICAÇÕES FINANCEIRAS

Representadas pelas seguintes aplicações:

	2021	2020
TOTAL PATRIMÔNIO	634.860.379,82	632.604.044,97
Sub-total Artigo 7º I, Alínea a (Títulos do Tesouro Nacional)	161.621.639,72	177.093.055,69
CARTEIRA PRÓPRIA (NTNs)	161.621.639,72	177.093.055,69
Sub-total Artigo 7º I, Alínea b (Fundos 100% Títulos Públicos)	65.487.728,67	99.121.452,19
BB PREVIDENCIÁRIO RF TP IPCA VII	5.900.499,01	5.848.796,35
BB PREVIDENCIÁRIO ALOCAÇÃO ATIVA FIC FI		31.744.292,99
BB PREVIDENCIÁRIO RF TÍTULOS PÚBLICOS IPCA FI	16.744.483,38	16.915.004,01
BB PREVIDENCIÁRIO RF TÍTULOS PÚBLICOS IPCA III FI	6.213.979,08	6.213.061,04
CAIXA BRASIL 2030 II TP	16.507.523,20	17.830.878,80
CAIXA BRASIL 2024 VI TP RF	20.121.244,00	20.569.419,00
Sub-total Artigo 7º IV, Alínea a (Fundos de Renda Fixa)	213.605.559,65	173.454.545,64
SANTANDER FIC SOBERANO RF REF DI		30.972.044,99
SANTANDER RF DI TP PREMIUM FIC FI	107.349.801,92	
ITAÚ INST ALOCAÇÃO DINÂMICA RF FICFI	106.255.757,73	101.651.454,94
BRDESCO FIC FI RF ALOCAÇÃO DINÂMICA		40.831.045,71
Sub-total Artigo 7º VII, Alínea b (Fundos Renda Fixa "Crédito Privado")	4.322.698,03	4.153.430,32
BB PREV RF CRÉDITO PRIVADO IPCA III	4.322.698,03	4153.430,32
Sub-total Artigo 8º II, Alínea a (Fundos de Ações)	126.312.438,26	160.240.373,60
ITAÚ RPI IBOVSPAATIVO FI AÇÕES	37.216.953,22	44.644.960,38
QUEST SMALL CAPS FIC AÇÕES	18.431.541,49	20.402.590,24
QUEST AÇÕES FIC FIA	18.347.233,70	21.970.315,47
BTG ABSOLUTO INSTITUCIONAL	35.487.353,26	52.024.242,76
BTG PACTUAL DIVIDENDOS FIA	6.397.520,58	7.898.051,01
WESTERN ASSET VALUATION FIA	6.847.677,73	9.295.581,71
CAIXA VALOR DIVIDENDOS RPPS FIC DE FI EM AÇÕES	3.584.158,28	4.004.632,03
Sub-total Artigo 8º IV, Alínea a (Fundos de Participações)	18.541.187,53	18.541.187,53
FI EM COTAS DE FIP KINEA PRIVATE EQUITY II	5.040.276,42	5.040.276,42
FI EM COTAS DE FIP KINEA PRIVATE EQUITY IV	13.500.911,11	13.500.911,11
Sub-total Artigo 9º A, II (Fundos de Investimento no Exterior)	27.234.535,63	
BB AÇÕES GLOBAIS INDEXADO INVESTIMENTO NO EXTERIOR FI	5.683.072,61	
MS GLOBAL OPPORTUNITIES ADVISORY FIC FIA INV. NO EXTERIOR	10.520.477,06	
SANTANDER FI GLOBAL EQUITIES	11.030.985,96	
Sub-total Artigo 9º A, III (Ações - BDR Nível I)	12.162.726,61	
FIA CAIXA INSTITUCIONAL BDR NÍVEL I	6.115.588,82	
SAFRA CONSUMO AMERICANO FIA BDR-NÍVEL I PB	6.047.137,79	

Aplicações financeiras em Fundo de Renda Fixa, atualmente vinculam-se a Títulos Públicos Federais e a créditos privados. No caso das aplicações financeiras em Fundo de Renda Variável, os ganhos e ou as perdas são reconhecidas com base na variação das quotas dos fundos de investimentos.

As aplicações em Notas do Tesouro Nacional pertencem a classe B, cuja remuneração é calculada com base na variação do IPCA, acrescido de juros de 6,16% a 7,41% ao ano. Esses títulos estavam custodiados na Caixa Econômica Federal e passaram a ser custodiados pela Genial Investimentos Corretora de Valores Mobiliários. Os ajustes ao valor de mercado são calculados com base no preço unitário medido e divulgado pela ANBIMA, sendo as variações registradas no resultado, no momento em que ocorrem.

Atualmente as aplicações financeiras obedecem a Resolução 3922/10 do Conselho Monetário Nacional, que traz em seu escopo condições a serem observadas para a realização daquelas: segurança, rentabilidade, solvência e liquidez. As aplicações financeiras estão enquadradas nos limites estabelecidos pela referida Resolução e na Política de Investimentos do BERTPREV.

5. CRÉDITOS A RECEBER (Circulante e Não Circulante)

Os valores contabilizados em créditos a receber (circulante e não circulante) correspondem a somatória dos valores abaixo discriminados:

- Saldo de acordo PMB 2002 no montante de R\$ 57.577,37;
 - Saldo de acordo referente ao Déficit 2016 no valor de R\$ 499.996,16;
 - Saldo de acordo referente ao Déficit 2017 R\$ 970.881,96,
 - e investimentos junto ao Banco Santos no montante de R\$ 719.890,16
- Gerando um total de créditos de curto e longo prazo de R\$ 2.248.345,65.

6. PROVISÃO MATEMÁTICA PREVIDENCIÁRIA

Descrição	Dez/2021	Dez/2020
Benefícios Concedidos	367.014.686,63	302.662.532,48
Benefícios a Conceder	663.855.989,84	589.508.472,55
Plano de Amortização	(254.465.079,24)	(183.004.661,43)
Total da Provisão Matemática	776.405.597,23	709.166.343,60

“Benefícios concedidos”, composta por segurados que já estão recebendo o benefício de prestação continuada.

“Benefício a conceder”, composta pelos segurados que ainda não estão recebendo o benefício de prestação continuada. Dentro deste grupo estão os segurados que já preencheram todas as condições para começar a receber o benefício de aposentadoria e são denominados Iminentes. Os segurados que ainda não contemplaram o tempo ou a idade necessária para começar a receber o benefício de aposentadoria são denominados “Não Iminentes”.

Compensação financeira é a parte do compromisso da provisão matemática de responsabilidade do Regime Geral da Previdência Social com os Institutos de Previdência Municipais e Estaduais.

Plano de Amortização trata-se de valor aprovado para a cobertura do déficit atuarial, Lei Complementar 167/2021 de 28/12/2021.

7. RELATÓRIO DE AVALIAÇÃO ATUARIAL

De acordo com o relatório de avaliação atuarial de dezembro 2021 constam as seguintes variações ocorridas no exercício:

Quantidade de segurados:

Descrição	AAativos	AAposentados	PPensões
Em 30/10/2020	1.418	307	65
Acréscimos/diminuições	(64)	31	17
Em 31/10/2021	1.354	338	82

Resultado atuarial:

Descrição	2021	2020
Ativo do plano	637.724.910,49	637.705.925,79
Provisão matemática	776.405.597,23	709.166.343,60
Resultado atuarial	(138.680.686,74)	(71.460.417,81)
Plano de Amortização	254.465.079,24	183.004.661,43
Total Déficit	(393.145.765,98)	(254.465.079,24)

Ainda, de acordo com referido relatório, a taxa de Administração (2,40%) deve ser destacada em lei, sendo implementada pela LC 135/18, artigo 2º, que acresceu o inciso VI ao artigo 139 da LC 95/13, bem como a atual contribuição patronal de 21,61%, destinada exclusivamente ao plano de benefícios, de forma a manter o equilíbrio da situação financeiro-atuarial, que deve ser monitorada e verificada continuamente.

8. OBRIGAÇÕES A PAGAR

Foram contabilizadas no passivo circulante “Obrigações trabalhista, Prev e assistenciais a pagar a curto prazo” no valor de R\$ 121.389,94, relativo à Provisão para Férias e “demais obrigações a curto prazo”, no valor de R\$ 234,19, relacionado a saldo em conta corrente de honorários advocatícios, percentual de 5% retidos para gastos com aprimoramento dos procuradores, conforme lei 905/2010.

Waldemar Cesar Rodrigues de Andrade
Presidente
CPF 066.759.908-88

Alexandre Hope Herrera
Contador
CRC 1SP292335/O-3

Resultados da Avaliação Atuarial

Os cálculos foram efetuados com base na Tábua Biométrica IBGE-2019, de acordo com a legislação vigente.

A taxa de juros adotada foi de 4,99% ao ano, de acordo com orientações da SPREV -Secretaria de Previdência.

Em função dos apontamentos sobre a base de dados como também que o processo de adequação continua sendo realizado pelo Instituto, utilizamos hipóteses conservadoras em relação ao COMPREV, estimando R\$ 12.207.563,17 de valores a receber, com base nos processos efetivamente homologados e as probabilidades de êxito dos demais processos protocolados junto ao INSS.

Efetuamos os cálculos considerando toda a massa de participantes do

Plano e apuramos um Valor Atual dos Benefícios Futuros de Benefícios a Conceder no valor de:

DRAA 2022 = R\$ 983.031.438,63

DRAA 2021 = R\$ 895.942.204,13

DRAA 2020 = R\$ 832.459.256,49

O Regime Financeiro estabelecido para esses servidores é o de Regime de Capitalização para os benefícios de aposentadorias programadas, Regime de Repartição de Capitais de Cobertura para os benefícios de risco de aposentadoria por invalidez e pensão por morte.

O atual plano de custeio atualizado conforme Lei Complementar n.º 153/2020 das aposentadorias e pensões dos servidores municipais prevê uma contribuição constante de **35,61%** das remunerações dos ativos, tendo o Município participação de **21,61%** eo servidor 14%. As despesas administrativas correspondem a 2,40%, totalizando **38,01%**.

O custo total apurado do Plano de Benefícios é de **34,43%**, calculado na data-base de 31/12/2021, para o DRAA 2022. Porém para manutenção das alíquotas de equilíbrio e o equacionamento do déficit atuarial, foram apresentadas alternativas conforme demonstramos a seguir: Os cálculos demonstram que o plano apresenta um aumento no déficit no montante de R\$ 138.680.686,74 considerando o atual plano de amortização do déficit, aprovado conforme Lei Complementar n.º 167/2021 no valor total de R\$ 254.465.079,24 e o resultado final aponta para um déficit atuarial de R\$ 393.145.765,98 no DRAA de 2022, o qual deverá ser equacionado de forma integral conforme orientação da Secretaria de Previdência — SPREV.

Informamos que o aumento do déficit calculado nesta avaliação atuarial no montante de R\$ 138.680.686,74 em relação ao ano anterior deverá ser redistribuído considerando o prazo remanescente do plano vigente que é de 34 anos até 2055.

Desta forma o novo plano de equacionamento considerando o total do déficit de R\$393.145.765,98 a amortizar no prazo remanescente de 34 anos até 2055, à taxa de juros de 4,99% ao ano, considerando pagamentos postecipados (ao final de cada período), é de:

Ano	Aportes (R\$)	Saldo Inicial	(-) Pagamento	Juros (R\$)	Saldo Final (R\$)
2022	24.248.825,67	393.145.765,98	(24.248.825,67)	19.617.973,72	388.514.914,02
2023	24.248.825,67	388.514.914,02	(24.248.825,67)	19.386.894,21	383.652.982,56
2024	24.248.825,67	383.652.982,56	(24.248.825,67)	19.144.283,83	378.548.440,71
2025	24.248.825,67	378.548.440,71	(24.248.825,67)	18.889.567,19	373.189.182,23
2026	24.248.825,67	373.189.182,23	(24.248.825,67)	18.622.140,19	367.562.496,75
2027	24.248.825,67	367.562.496,75	(24.248.825,67)	18.341.368,59	361.655.039,67
2028	24.248.825,67	361.655.039,67	(24.248.825,67)	18.046.586,48	355.452.800,47
2029	24.248.825,67	355.452.800,47	(24.248.825,67)	17.737.094,74	348.941.069,54
2030	24.248.825,67	348.941.069,54	(24.248.825,67)	17.412.159,37	342.104.403,24
2031	24.248.825,67	342.104.403,24	(24.248.825,67)	17.071.009,72	334.926.587,28
2032	24.248.825,67	334.926.587,28	(24.248.825,67)	16.712.836,71	327.390.598,31
2033	24.248.825,67	327.390.598,31	(24.248.825,67)	16.336.790,86	319.478.563,50
2034	24.248.825,67	319.478.563,50	(24.248.825,67)	15.941.980,32	311.171.718,14
2035	24.248.825,67	311.171.718,14	(24.248.825,67)	15.527.468,74	302.450.361,20
2036	24.248.825,67	302.450.361,20	(24.248.825,67)	15.092.273,02	293.293.808,55
2037	24.248.825,67	293.293.808,55	(24.248.825,67)	14.635.361,05	283.680.343,92
2038	24.248.825,67	283.680.343,92	(24.248.825,67)	14.155.649,16	273.587.167,41
2039	24.248.825,67	273.587.167,41	(24.248.825,67)	13.651.999,65	262.990.341,39
2040	24.248.825,67	262.990.341,39	(24.248.825,67)	13.123.218,04	251.864.733,75

2041	24.248.825,67	251.864.733,75	(24.248.825,67)	12.568.050,21	240.183.958,29
2042	24.248.825,67	240.183.958,29	(24.248.825,67)	11.985.179,52	227.920.312,14
2043	24.248.825,67	227.920.312,14	(24.248.825,67)	11.373.223,58	215.044.710,04
2044	24.248.825,67	215.044.710,04	(24.248.825,67)	10.730.731,03	201.526.615,39
2045	24.248.825,67	201.526.615,39	(24.248.825,67)	10.056.178,11	187.333.967,83
2046	24.248.825,67	187.333.967,83	(24.248.825,67)	9.347.964,99	172.433.107,15
2047	24.248.825,67	172.433.107,15	(24.248.825,67)	8.604.412,05	156.788.693,52
2048	24.248.825,67	156.788.693,52	(24.248.825,67)	7.823.755,81	140.363.623,65
2049	24.248.825,67	140.363.623,65	(24.248.825,67)	7.004.144,82	123.118.942,80
2050	24.248.825,67	123.118.942,80	(24.248.825,67)	6.143.635,25	105.013.752,37
2051	24.248.825,67	105.013.752,37	(24.248.825,67)	5.240.186,24	86.005.112,94
2052	24.248.825,67	86.005.112,94	(24.248.825,67)	4.291.655,14	66.047.942,40
2053	24.248.825,67	66.047.942,40	(24.248.825,67)	3.295.792,33	45.094.909,05
2054	24.248.825,67	45.094.909,05	(24.248.825,67)	2.250.235,96	23.096.319,34
2055	24.248.825,67	23.096.319,34	(24.248.825,67)	1.152.506,34	0,00

Considerações Finais

Com base nos fatos apresentados, concluímos que o Plano Previdenciário do BERTPREV se encontra em situação de déficit financeiro-atuarial e deverá ser devidamente equacionado com aportes do Ente.

Salientamos que os resultados desta avaliação atuarial são extremamente sensíveis às variações das hipóteses, premissas e base de dados utilizadas e aplicadas.

São Paulo, 25 de fevereiro de 2022.

WILMA GOMES TORRES
ATUÁRIA MIBA Nº 539

ERIC LEÃO CAVALARI
ATUÁRIO MIBA Nº 1008

EXACTTUS CONSULTORIA ATUARIAL LTDA
CIBA Nº 111

ATOS DO LEGISLATIVO

AVISO DE LICITAÇÃO PREGÃO PRESENCIAL Nº 001/2022

Objeto: O presente PREGÃO PRESENCIAL tem por finalidade a assinatura de 30 (tinta) linhas de telefonia celular, com pacote de serviços ligações locais e interurbanas ilimitadas para qualquer operadora, internet móvel ilimitada conforme as especificações contidas no Termo de Referência, Anexo I, parte integrante do edital.

Processo nº: 060/2022

Data de Entrega dos Envelopes: 20/04/2022 até as 10:00.

Data da Abertura: 20/04/2022 as 10:10.

Local: Câmara Municipal de Bertioga – Rua Reverendo Augusto Paes D'avilla, nº 374, Rio da Praia – Bertioga – São Paulo

A Câmara Municipal de Bertioga torna público que, na data, horário e local acima assinalados, fará realizar licitação na modalidade pregão presencial, com critério de julgamento de menor preço global.

Valor Total para a retirada do Edital: Gratuito

Local, consulta e retirada de edital: Rua Reverendo Augusto Paes D'avilla, nº 374, Rio da Praia – Bertioga – São Paulo, junto à Comissão Permanente de Licitações e Pregão, das 09:00 às 11:30 e das 14:00 às 17:00.

Bertioga, 01 de abril de 2022
Elaine Amorim Justo Nehme
Pregoeira

“EXTRATO DA ATA DA 4ª SESSÃO EXTRAORDINÁRIA”

Aos onze dias do mês de março do ano de dois mil e vinte e dois, às 17:00 horas, nas dependências do Poder Legislativo Bertioquense, localizado à Rua Reverendo Augusto Paes D'Ávila, nº 374, Jardim Rio da Praia, realizou-se a 04ª Sessão Extraordinária do 2º Ano Legislativo, da 8ª Legislatura da Câmara Municipal de Bertiooga. Após a abertura regimental reuniram-se os Vereadores da Câmara Municipal de Bertiooga, iniciando a sessão sob a Presidência do Vereador Antônio Carlos Ticianelli. Lavra-se a presente ata nos termos previstos no §1º do art. 134 do Regimento Interno. Foram analisados os seguintes fatos: 1) Projeto de Lei 001/2022, que: “CRIA O PROGRAMA MUNICIPAL DINHEIRO DIRETO NA ESCOLA - PMDDE - DO MUNICÍPIO DE BERTIOGA E DISPÕE SOBRE OS CRITÉRIOS E AS FORMAS DE TRANSFERÊNCIAS E DE PRESTAÇÃO DE CONTAS DOS RECURSOS DESTINADOS ÀS UNIDADES ESCOLARES DA REDE MUNICIPAL DE ENSINO E DÁ OUTRAS PROVIDÊNCIAS”, de autoria do Sr. Prefeito, sendo o referido projeto discutido e aprovado pelo Plenário em 2ª Discussão e Redação Final. 2) Projeto de Lei 003/2022, que: “DISPÕE SOBRE A OBRIGATORIEDADE DE CONDOMÍNIOS RESIDENCIAIS E COMERCIAIS LOCALIZADOS NO MUNICÍPIO DE BERTIOGA A DAR PUBLICIDADE À LEI ESTADUAL 17.477/21”, de Autoria do Vereador Taciano Goulart Cerqueira Leite, sendo o referido projeto discutido e aprovado pelo Plenário em 2ª Discussão e Redação Final. 3) Projeto de Lei 006/2022, que: “INSTITUI ALTERAÇÃO NOS VENCIMENTOS INCIDENTES AOS PROFISSIONAIS DO MAGISTÉRIO PÚBLICO MUNICIPAL, DO NÍVEL 7AA E DO NÍVEL 9AA, PARA FINS DE ATENDIMENTO AO PISO SALARIAL PROFISSIONAL NACIONAL, DEFINIDO PELA LEI FEDERAL N. 11.738/2008”, de Autoria do Sr. Prefeito, discutido e aprovado o pedido de Tramitação em Regime de Urgência Especial, sendo o referido projeto discutido e aprovado pelo Plenário em 2ª Discussão e Redação Final. 4) Projeto de Lei 007/2022, que: “AUTORIZA O MUNICÍPIO DE BERTIOGA A DOAR ÁREA INSTITUCIONAL AO ESTADO DE SÃO PAULO PARA A INSTALAÇÃO DE ESCOLA ESTADUAL DE ENSINO FUNDAMENTAL II E ENSINO MÉDIO”, de Autoria do Sr. Prefeito, sendo o referido projeto discutido e aprovado pelo Plenário em 2ª Discussão e Redação Final. 5) Projeto de Lei 008/2022, que: “DISPÕE SOBRE AUTORIZAÇÃO PARA ABERTURA DE CRÉDITO ADICIONAL SUPLEMENTAR NO ORÇAMENTO VIGENTE”, de Autoria do Sr. Prefeito, sendo o referido projeto discutido e aprovado pelo Plenário em 2ª Discussão e Redação Final. 6) Projeto de Lei 009/2022, que: “AUTORIZA O PODER EXECUTIVO A CONTRATAR OPERAÇÃO DE CRÉDITO COM A CAIXA ECONÔMICA FEDERAL, E DÁ OUTRAS PROVIDÊNCIAS, de Autoria do Sr. Prefeito, sendo o referido projeto discutido e aprovado pelo Plenário em 2ª Discussão e Redação Final. Nada mais havendo a tratar, o Sr. Presidente declarou encerrada a 4ª Sessão Extraordinária.

MESA DIRETORA DA CÂMARA MUNICIPAL DE BERTIOGA

ANTÔNIO CARLOS TICIANELLI
PRESIDENTE

ELISÂNGELA DA SILVA PEDROSO
1º SECRETÁRIO

TACIANO GOULART CERQUEIRA LEITE
2º SECRETÁRIO

“EXTRATO DA ATA DA 5ª SESSÃO ORDINÁRIA”

A Mesa Diretora da Câmara Municipal de Bertiooga, em cumprimento ao disposto no Artigo 134, §11º, do Regimento Interno desta Casa de Leis, faz saber que aos oito dias do mês de março de dois mil e vinte e dois, às dezoito horas, nas dependências do Poder Legislativo Bertioquense, localizado à Rua Reverendo Augusto Paes D'Ávila, nº 374, Jardim Rio da Praia, realizou-se a 5ª Sessão Ordinária do 2º Ano Legislativo da 8ª Legislatura, reuniram-se os Vereadores da Câmara Municipal de Bertiooga, iniciando a sessão sob a Presidência do Presidente, Vereador Antônio Carlos Ticianelli, transcorrendo esta sessão com os seguintes fatos: A) Expediente da Mesa: O Sr. Presidente informou que se encontram à disposição dos Vereadores: a súmula das correspondências recebidas e expedidas; e, a ata da 4ª sessão ordinária. Atas Aprovadas: Ata da 2ª sessão ordinária, realizada em 08/02/2022. Ata da 2ª sessão extraordinária, realizada em 09/02/2022. Requerimento: 1) Rejeitado o Requerimento 01/2022 – Ementa: Requer a apuração dos gastos públicos com a contratação de serviços terceirizados em detrimento do aumento do número de contratos vigentes em diversos setores do Executivo Municipal. Apresentação: 08 de março de 2022. Autor: Matheus Del Corso Rodrigues. B) Expediente dos Vereadores: 1) Aprovada a Indicação 90/2022 - Ementa: Realização de serviços de limpeza, obras de

manutenção e revitalização no Mercado Municipal de Peixes. Apresentação: 8 de Março de 2022. Autor: Eduardo Pereira de Abreu. 2) Aprovada a Indicação 91/2022 - Ementa: Realização de obras e serviços de manutenção no Pier Licurgo Mazzoni. Apresentação: 8 de Março de 2022. Autor: Eduardo Pereira de Abreu. 3) Aprovada a Indicação 92/2022 - Ementa: Envide esforços para realizar fiscalização do transporte irregular coletivo as margens da Rodovia Rio-Santos. Apresentação: 8 de Março de 2022. Autor: Eduardo Pereira de Abreu. 4) Aprovada a Indicação 93/2022 - Ementa: Melhore os serviços de obstetrícia na nossa cidade e envide esforços para implantação de UTI Neonatal. Apresentação: 8 de Março de 2022. Autor: Eduardo Pereira de Abreu. 5) Aprovada a Indicação 94/2022 - Ementa: Atuação nas frentes necessárias para viabilizar serviços de Motolância (SAMU) no município de Bertiooga. Apresentação: 8 de Março de 2022. Autor: Macário Antunes Quirino. 6) Aprovada a Indicação 95/2022 - Ementa: Criação do SOS Mulher Bertiooga. Apresentação: 8 de Março de 2022. Autor: Renata da Silva Barreiro. 7) Aprovada a Indicação 96/2022 - Ementa: Providências quanto ao mal cheiro no canal da Praia da Enseada, na Av. Tomé de Souza, na altura do número 1.410. Apresentação: 8 de Março de 2022. Autor: Taciano Goulart Cerqueira Leite. 8) Aprovada a Indicação 97/2022 - Ementa: Reforma da Rampa de acesso no Canal de Bertiooga, localizado a Av. Oreste Alexandre do Amparo Filho. Apresentação: 8 de Março de 2022. Autor: Taciano Goulart Cerqueira Leite. 9) Aprovada a Indicação 98/2022 - Ementa: Ampliação no município de agentes comunitários, médicos e profissionais de saúde da Unidade de Saúde Mirosam - Vila do Bem. Apresentação: 8 de Março de 2022. Autor: Taciano Goulart Cerqueira Leite. 10) Aprovada a Indicação 99/2022 - Ementa: Colocação de placas de indicação para a Feira Livre realizada todas as sextas-feiras. Apresentação: 8 de Março de 2022. Autor: Taciano Goulart Cerqueira Leite. 11) Aprovada a Indicação 100/2022 - Ementa: Realização de Mutirão para a implantação de dispositivo intrauterino (DIU) de longa duração em mulheres. Apresentação: 8 de Março de 2022. Autor: Antônio Carlos Ticianelli. 12) Aprovada a Indicação 101/2022 - Ementa: Prolongue o prazo de cumprimento das alterações que foram solicitadas aos proprietários dos boxes do mercado de peixes. Apresentação: 8 de Março de 2022. Autor: Antônio Carlos Ticianelli. 13) Aprovada a Indicação 102/2022 - Ementa: Sugere ao Executivo a criação do Programa de prevenção da saúde à doença de endometriose. Apresentação: 8 de Março de 2022. Autor: Antônio Carlos Ticianelli. 14) Aprovada a Indicação 103/2022 - Ementa: Fiscalização e prevenção ao uso indevido de drogas no âmbito escolar da rede pública estadual. Apresentação: 8 de Março de 2022. Autor: Antônio Carlos Ticianelli. 15) Aprovada a Indicação 104/2022 - Ementa: Equiparação com outros municípios da Baixada Santista a remuneração dos médicos plantonistas da nossa rede de saúde. Apresentação: 8 de Março de 2022. Autor: Antônio Carlos Ticianelli. 16) Aprovada a Indicação 106/2022 - Ementa: Realização de cirurgias ginecológicas em ação tipo mutirão. Apresentação: 8 de Março de 2022. Autor: Elisângela da Silva Pedroso. C) Ordem do Dia: 1) Pedido de Tramitação em Regime de Urgência Especial, solicitado para o Projeto de Lei 006/2022, que: “INSTITUI ALTERAÇÃO NOS VENCIMENTOS INCIDENTES AOS PROFISSIONAIS DO MAGISTÉRIO PÚBLICO MUNICIPAL, DO NÍVEL 7AA E DO NÍVEL 9AA, PARA FINS DE ATENDIMENTO AO PISO SALARIAL PROFISSIONAL NACIONAL, DEFINIDO PELA LEI FEDERAL N. 11.738/2008”, de Autoria do Sr. Prefeito, discutido e aprovado o pedido de Tramitação em Regime de Urgência Especial, sendo o referido projeto discutido e aprovado pelo Plenário em 1ª Discussão. 2) Pedido de Tramitação em Regime de Urgência Especial, solicitado para o Projeto de Lei 007/2022, que: “AUTORIZA O MUNICÍPIO DE BERTIOGA A DOAR ÁREA INSTITUCIONAL AO ESTADO DE SÃO PAULO PARA A INSTALAÇÃO DE ESCOLA ESTADUAL DE ENSINO FUNDAMENTAL II E ENSINO MÉDIO”, de Autoria do Sr. Prefeito, discutido e aprovado o pedido de Tramitação em Regime de Urgência Especial, sendo o referido projeto discutido e aprovado pelo Plenário em 1ª Discussão. 3) Pedido de Tramitação em Regime de Urgência Especial, solicitado para o Projeto de Lei 008/2022, que: “DISPÕE SOBRE AUTORIZAÇÃO PARA ABERTURA DE CRÉDITO ADICIONAL SUPLEMENTAR NO ORÇAMENTO VIGENTE”, de Autoria do Sr. Prefeito, discutido e aprovado o pedido de Tramitação em Regime de Urgência Especial, sendo o referido projeto discutido e aprovado pelo Plenário em 1ª Discussão. 4) Pedido de Tramitação em Regime de Urgência Especial, solicitado para o Projeto de Lei 009/2022, que: “AUTORIZA O PODER EXECUTIVO A CONTRATAR OPERAÇÃO DE CRÉDITO COM A CAIXA ECONÔMICA FEDERAL, E DÁ OUTRAS PROVIDÊNCIAS, de Autoria do Sr. Prefeito, discutido e aprovado o pedido de Tramitação em Regime de Urgência Especial, sendo o referido projeto discutido e aprovado pelo Plenário em 1ª Discussão. 5) Projeto de Lei 001/2022, que: “CRIA O PROGRAMA MUNICIPAL DINHEIRO DIRETO NA ESCOLA - PMDDE - DO MUNICÍPIO DE BERTIOGA E DISPÕE SOBRE OS CRITÉRIOS E AS FORMAS DE TRANSFERÊNCIAS E DE PRESTAÇÃO DE CONTAS DOS RECURSOS DESTINADOS ÀS UNIDADES ESCOLARES DA REDE MUNICIPAL DE ENSINO E DÁ OUTRAS PROVIDÊNCIAS”, de Autoria do Sr. Prefeito, sendo o referido projeto discutido e aprovado pelo Plenário em 1ª Discussão. 6) Projeto de Lei 003/2022, que:

"DISPÕE SOBRE A OBRIGATORIEDADE DE CONDOMÍNIOS RESIDENCIAIS E COMERCIAIS LOCALIZADOS NO MUNICÍPIO DE BERTIOGA A DAR PUBLICIDADE À LEI ESTADUAL 17.477/21", de Autoria do Vereador Taciano Goulart Cerqueira Leite, sendo o referido projeto discutido e aprovado pelo Plenário em 1ª Discussão. 7) Projeto de Decreto Legislativo 001/2022, que: "CONCEDE TÍTULO DE CIDADÃO BERTIOGUENSE AO DEPUTADO ESTADUAL ROBERVAL CONTE LOPES LIMA, E DÁ OUTRAS PROVIDÊNCIAS", de Autoria do Vereador Eduardo Pereira de Abreu, sendo o referido projeto discutido e aprovado pelo Plenário em Discussão Única. 8) VETO TOTAL AO AUTÓGRAFO 043/2021, REFERENTE AO PROJETO DE LEI 029/2021 QUE "DENOMINA COMO MARCO AURELIO CASSIANO A ANTIGA RUA APROVADA 57 (ANTIGA RUA 1) DO BAIRRO VICENTE DE CARVALHO E DÁ OUTRAS PROVIDÊNCIAS", de autoria do Vereador Antônio Carlos Ticianelli, com 08 votos pela manutenção do veto, sendo o referido veto discutido e Mantido pelo Plenário em Discussão Única. 9) VETO TOTAL AO AUTÓGRAFO 044/2021, REFERENTE AO PROJETO DE LEI 030/2021 QUE "INSTITUI A CAMPANHA 'DEZEMBRO VERDE' - NÃO AO ABANDONO DE ANIMAIS NO MUNICÍPIO DE BERTIOGA", de autoria Vereador Taciano Goulart Cerqueira Leite, com 08 votos pela rejeição do veto, sendo o referido veto discutido e Rejeitado pelo Plenário em Discussão Única. 10) VETO TOTAL AO AUTÓGRAFO 045/2022, REFERENTE AO PROJETO DE LEI 031/2021 QUE "INSTITUI O SERVIÇO DE DENÚNCIA DE MAUS-TRATOS CONTRA OS ANIMAIS, NO ÂMBITO DO MUNICÍPIO BERTIOGA E DÁ OUTRAS PROVIDÊNCIAS", de autoria do Vereador Taciano Goulart Cerqueira Leite, com 08 votos pela rejeição do veto, sendo o referido veto discutido e Rejeitado pelo Plenário em Discussão Única. 11) VETO TOTAL AO AUTÓGRAFO 046/2021, REFERENTE AO PROJETO DE LEI 034/2021 QUE "INSTITUI PROGRAMA DE ATENÇÃO AO ENVELHECIMENTO ATIVO E SAUDÁVEL 'MAIS VIDA'", de autoria do Vereador Macário Antunes Quirino, com 08 votos pela rejeição do veto, sendo o referido veto discutido e Rejeitado pelo Plenário em Discussão Única. 12) VETO TOTAL AO AUTÓGRAFO 047/2021, REFERENTE AO PROJETO DE LEI 035/2021 QUE "INSTITUI O PROGRAMA MUNICIPAL DE AQUISIÇÃO DE ALIMENTOS DA AGRICULTURA FAMILIAR NO ÂMBITO DO MUNICÍPIO DE BERTIOGA E DÁ OUTRAS PROVIDÊNCIAS", de autoria do Vereador Matheus Del Corso Rodrigues, com 08 votos pela rejeição do veto, sendo o referido veto discutido e Rejeitado pelo Plenário em Discussão Única. 13) VETO TOTAL AO AUTÓGRAFO 048/2021, REFERENTE AO PROJETO DE LEI 038/2021 QUE "DISPÕE SOBRE A PROIBIÇÃO DO CONSUMO DE CIGARROS, CIGARRILHAS, CHARUTOS, CACHIMBOS, NARGUILES OU DE QUALQUER OUTRO PRODUTO FUMÍGENO, DERIVADO OU NÃO DO TABACO, EM PARQUES E PRAÇAS PÚBLICAS, EM LOCAIS PRÓXIMOS A RECREAÇÃO INFANTIL E AOS DESTINADOS À PRÁTICA ESPORTIVA, BEM COMO NAS INSTALAÇÕES DAS ACADEMIAS AO AR LIVRE LOCALIZADAS NA CIDADE DE BERTIOGA, E DÁ OUTRAS PROVIDÊNCIAS", de autoria do Vereador Antônio Carlos Ticianelli, com 08 votos pela rejeição do veto, sendo o referido veto discutido e Rejeitado pelo Plenário em Discussão Única. 14) VETO TOTAL AO AUTÓGRAFO 049/2021, REFERENTE AO PROJETO DE LEI 039/2021 QUE "DISPÕE SOBRE OFERTA DE VAGAS PARA EGRESSOS DO SISTEMA PENITENCIÁRIO, APENADOS EM REGIMES SEMIABERTO E ABERTO E PESSOAS EM SITUAÇÃO DE RUA NAS CONTRATAÇÕES DE OBRAS E SERVIÇOS PELOS ÓRGÃOS E ENTIDADES DA ADMINISTRAÇÃO PÚBLICA MUNICIPAL". de autoria do Vereador Antônio Carlos Ticianelli, com 08 votos pela rejeição do veto, sendo o referido veto discutido e Rejeitado pelo Plenário em Discussão Única. 15) VETO TOTAL AO AUTÓGRAFO 053/2021, REFERENTE AO PROJETO DE LEI 043/2021 QUE "DENOMINA COMO RUA LORENA VICTÓRIA CAMILO MIRANDA 'LOLÔ' AS ANTIGAS RUAS PROJETADA B1 E PARTICULAR 1B DO BAIRRO JARDIM VICENTE DE CARVALHO, E DÁ OUTRAS PROVIDÊNCIAS", de autoria do Vereador Antônio Carlos Ticianelli, com 08 votos pela manutenção do veto, sendo o referido veto discutido e mantido pelo Plenário em Discussão Única. 16) VETO TOTAL AO AUTÓGRAFO 052/2021, REFERENTE AO PROJETO DE LEI 046/2021 QUE "DENOMINA DE UBS QUIRINO ALVES CARNEIRO FILHO, A UNIDADE BÁSICA DE SAÚDE LOCALIZADA NA RUA ALBERTO AUGUSTO DE ANDRADE (ANTIGA RUA 14), S/N E DÁ OUTRAS PROVIDÊNCIAS", de autoria do Vereador Matheus Del Corso Rodrigues, com 08 votos pela Rejeição do veto, sendo o referido veto discutido e rejeitado pelo Plenário em Discussão Única. Encerrada a Ordem do dia, e nada mais havendo a tratar, o Sr. Presidente declarou encerrada a 5ª Sessão Ordinária.

MESA DIRETORA DA CÂMARA MUNICIPAL DE BERTIOGA

ANTÔNIO CARLOS TICIANELLI
PRESIDENTE

ELISÂNGELA DA SILVA PEDROSO
1º SECRETÁRIO

TACIANO GOULART CERQUEIRA LEITE
2º SECRETÁRIO

CASA DOS CONSELHOS

Reunião FUNDEB extraordinária MARÇO 2022

dia 07/04/2022

Local – REUNIÃO PARTE ON LINE E PARTE PRESENCIAL.

Horário. 14:00

A reunião será dividida em parte presencial na Casa dos Conselhos e outra parte On line devido à preferência de alguns membros em evitar reuniões presenciais. A reunião on line, terá como ponto central o grupo do aplicativo Whatsapp com abertura ao público em geral por meio do link abaixo –

LINK – <https://chat.whatsapp.com/HKf2fK0ogpvHcSNpw4fRTd>

Pauta:

1. Análise das contas da Secretaria de Educação referentes à folha de pagamento do primeiro trimestre de 2022 – parcial mês de fevereiro - para emissão de parecer ao Tribunal de Contas TCE-SP. FOLHAS DE PAGAMENTO DE JANEIRO A MARÇO;
2. Discussão e análise da Prestação de Contas PNATE 2021;
3. Assuntos gerais.

Grato
Cassio Colombrini Abdala
Presidente do CACS FUNDEB

REUNIÃO ORDINÁRIA CMAS

O Presidente do Conselho Municipal de Assistência Social (CMAS), no uso de suas atribuições, CONVOCA seus respectivos membros para reunião extraordinária a ser realizada em modo virtual conforme segue abaixo:

DATA: 05/04/2022 TERÇA

HORÁRIO: 14:00

LINK PARA REUNIÃO VIRTUAL

meet.google.com/whq-deju-pky

PAUTA:

PLANO DE PROVIDÊNCIAS - PLANETA

DRADS E OSCS COM SEUS QUADROS FUNCIONAIS

APROVAÇÃO DE VERBAS DE EMENDA PARLAMENTAR

PRESTAÇÃO DE CONTAS ENTIDADES: ISMS E CAVERNA DE ADULÃO

REGIMENTO INTERNO - MINUTA

VISITAS CMAS

ASSUNTOS GERAIS

DIUVER CLAY DE OLIVEIRA JUNIOR
PRESIDENTE DO CMAS

AETUB

ASSOCIAÇÃO DOS ESTUDANTES TÉCNICOS E UNIVERSITÁRIOS DE BERTIOGA, inscrita no CNPJ/MF sob o nº 03.632.835/0001-52, com Sede na Rua Luiz Pereira de Campos, 1054, Loja 04, Vila Itapanhaú, Bertioiga-SP, cel.: (13) 99666-3793, neste ato representado por sua Presidente, **TATIANA BRITO OZEA**, publica:

CLASSIFICAÇÃO GERAL DA DÉCIMA LISTA DE ESPERA DO 1º SEM/2022

SANTOS – MANHÃ

POSIÇÃO	NOME	FACULDADE
1	LAURA OLIVEIRA MUNIZ	ESAMC
2	MAYARA AMORIM CORREIA	SÃO JUDAS

SANTOS - NOITE

POSIÇÃO	NOME	FACULDADE
1	JOSÉ MARQUES BATISTA SANTOS	UNISANTA
2	GUILHERME H. C. D. M. DE CASTRO	SÃO JUDAS
3	MARIA EDUARDA OLIVEIRA ALVES	UNISANTOS
4	MARIANA DE ALMEIDA	UNIFESP
5	RAFAEL B. GOMES DE LIMA LOURENÇO	UNISFESP

MOGI DAS CRUZES

POSIÇÃO	NOME	FACULDADE
1	WESSILENE ALVES LIMA	UBC

ATENÇÃO PARA A DÉCIMA CHAMADA DOS CANDIDATOS CONVOCADOS NO 1º SEMESTRE DE 2022.

SANTOS – MANHÃ

POSIÇÃO	NOME	FACULDADE
1	LAURA OLIVEIRA MUNIZ	ESAMC
2	MAYARA AMORIM CORREIA	SÃO JUDAS

SANTOS - NOITE

POSIÇÃO	NOME	FACULDADE
1	JOSÉ MARQUES BATISTA SANTOS	UNISANTA
2	GUILHERME H. C. D. M. DE CASTRO	SÃO JUDAS
3	MARIA EDUARDA OLIVEIRA ALVES	UNISANTOS
4	MARIANA DE ALMEIDA	UNIFESP
5	RAFAEL B. GOMES DE LIMA LOURENÇO	UNISFESP

MOGI DAS CRUZES

POSIÇÃO	NOME	FACULDADE
1	WESSILENE ALVES LIMA	UBC

INTERESSADOS COM DOCUMENTAÇÃO PENDENTE

POSIÇÃO	NOME	FACULDADE
1	GABRIEL BATISTA DE SOUZA	UMC

ATENÇÃO CONVOCADOS

O prazo para os candidatos CONVOCADOS comparecerem à Sede da AETUB, localizada na Rua Luiz Pereira de Campos, 1054, Loja 04, Vila Itapanhaú, Bertioiga-SP, tel.: (13) 99666-3793 é de **02/04/2022 a 06/04/2022. OS CANDIDATOS QUE NÃO COMPARECEM NESTAS DATAS SERÃO AUTOMATICAMENTE EXCLUÍDOS DA LISTA. OS CONVOCADOS DEVERÃO COMPARECER A SEDE PARA A CONFIRMAÇÃO DOS DOCUMENTOS ABAIXO, PARA QUE SEJA EMITIDO O BOLETO DA TAXA ASSOCIATIVA 1º SEM/2022 NO VALOR DE R\$ 350,00 (TREZENTOS E CINQUENTA REAIS). APÓS A COMPROVAÇÃO DO PAGAMENTO DO BOLETO, O CANDIDATO PODERÁ REALIZAR O CADASTRO DE SÓCIO ATIVO.**

APRESENTAR OS SEGUINTE DOCUMENTOS ORIGINAIS:

- RG.
 - CPF.
 - Comprovante de residência no nome do candidato ou responsável e o cep atualizado.
- Horário de atendimento:
Segunda à Sexta: 8h30 à 11h:30 e das 13h30 até 16h30.
Sábado: 8h30 às 11h30.

TATIANA BRITO OZEA PRESIDENTE – AETUB

JUNTA DE SERVIÇO MILITAR

112ª JUNTA DE SERVIÇO MILITAR – BERTIOGA

No período de 21/03/2022 a 24/04/2022, estarão abertas as inscrições para o Concurso Público de Admissão ao Colégio Naval em 2022 (CPACN/2022). O presente Edital estará à disposição dos candidatos na internet, no endereço, www.ingressonamarinha.mar.mil.br.

Condições para inscrição: ter 15 anos completos e menos de 18 anos de idade no dia 30 do mês de junho de 2023.

VAGAS – O presente CP destina-se ao preenchimento das vagas abaixo discriminadas, em cumprimento ao Plano corrente de Oficiais, (PCO):

SEXO	AMPLA CONCORRÊNCIA	Vagas reservadas para candidatos negros	TOTAL DE VAGAS
MASCULINO	94	23	117
FEMININO	10	2	12

No período de 28/03/2022 a 10/04/2022, estarão abertas as inscrições para o Concurso Público de Admissão às Escolas de Aprendizes-Marinheiros (CPAEM) em 2022. O presente Edital estará à disposição dos candidatos na internet, no endereço: www.ingressonamarinha.mar.mil.br.

Condições necessárias à inscrição: ser brasileiro(a) nato ou naturalizado(a), de ambos os sexos, não ser casado(a) ou não ter constituído união estável e não ter filhos, assim permanecendo durante todo o período em que estiver sujeito aos regulamentos da Escola de Aprendizes-Marinheiros, ter 18 anos completos e menos de 22 anos de idade no dia 30 do mês de junho de 2023, ter concluído com aproveitamento ou estar em fase de conclusão do 3º ano do Ensino Médio.

SEXO	AMPLA CONCORRÊNCIA	Vagas reservadas para candidatos negros	TOTAL DE VAGAS
MASCULINO	510	128	638
FEMININO	38	10	48

WELSON SOARES DE OLIVEIRA JUNIOR SECRETÁRIO 112ª JSM BERTIOGA

Atos do Departamento de Abastecimento e Comercio

PA 9376/20 – Petição 341/22 – Anileida de Cassia Orlando Peres – Indeferido; PA 7176/21 – Petição 729/22 – Edson Pereira dos Santos – Indeferido; PA 22190/97 – Petição 652/22 – Belice dos Santos – Indeferido; PA 3896/07 – 502/22 – Sirlene Alves da Cunha – Indeferido; PA 7314/02 – Petição 413/22 – Matheus Costa dos Santos – Indeferido; PA 12377/96 – Petição 823/22 – Uelton Rodrigues de Almeida – Indeferido; PA 11268/11 – Dyhessik Silva Souza – Revogado; PA 2387/16 – Petição 8/22 – Hellen Santos Nogueira – Indeferido; PA 11035/21 – Priscila Almeida Leite – Revogado deferimento; PA 659/22 – Yanna Abou Samra – Indeferido; PA 1119/22 – Sandra Moura de Oliveira Santos – Indeferido; PA 11384/21 – Renato Quaresma Lima – Revogado deferimento; PA 3243/08 – Petição 4047/21 – Vanderleia Bezerra dos Santos – Revogado deferimento; PA 10832/21 – Sidney Pelakoski Junior – Revogado deferimento; PA 7270/20 – Simone Senner Lopes – Revogado deferimento; PA 10035/21 – Erli Silvestre dos Santos – Revogado deferimento; PA 11263/21 – Raquel Miguel Ribeiro Bairos – Revogado Indeferimento; PA 1062/21 – Petição 3794/21 – Ione Nascimento Silva – Revogado deferimento; PA 8451/21 – Petição 3942/21 – Ticardo Teodoro de Oliveira – Revogado deferimento; 11282/21 – Arilma Luiza dos Santos – Revogado deferimento; PA 7327/20 - ,Mauricelio Nascimento Lucas – Revogado deferimento; PA 11134/21 – Thaliny Marques Pelakoski – Revogado deferimento; PA 8954/18 – Ursula dos Santos Sena – Revogado deferimento; PA 5028/18 – Petição 3853/21 – Andrea Feliciano Canelas – Revogado deferimento; PA 9175/21 – Petição 1051/22 – José Antônio Santana – Deferido alteração de produto da licença 0-184; PA 4726/02 – Maria Aparecida S. Zacarias – Cancelada licença 1-100.

Em razão do Indeferimento da petição nº 233/22 em 023/02/22, parte do processo 4726/02, a licença 1-100 foi cancelada em 21/03/22, com base no Inciso X, Art.º 8º da Lei 135/95.

José Carlos de Oliveira da Silva – Registro 6357

Diretor do Departamento de Abastecimento e Comercio

Atos do Departamento de Abastecimento e Comercio

PA 7727/21 – Jonathan Rodrigo Lima Menezes – Indeferido; PA 8154/21 – Gloria Regina dos Santos Siqueira – Indeferido; PA 5320/21 – Felipe Souza Santos – Deferido;

Cezar Camporezi Jorge

Registro 5644

CONCURSO PÚBLICO Nº 02/2021
CONVOCAÇÃO Nº 04/2022

A Prefeitura do Município de Bertioga, **CONVOCA** os candidatos abaixo relacionados a comparecerem *munidos de cópias dos documentos de R.G., C.P.F e PIS*, na **Medicina Ocupacional**, situada à Rua Luiz Pereira de Campos, 408 – Vila Itapanhaú – Bertioga/SP, para realização dos exames médicos admissionais, conforme data e horário a seguir:

DIA: 06/04/2022
HORÁRIO: 09h as 16h

ENFERMEIRO

CLASS	NOME COMPLETO	CPF
6	KARINA RODRIGUES DE LIMA	222.604.058-78

ENGENHEIRO CIVIL

CLASS	NOME COMPLETO	CPF
5	DIEGO MARTINS DE SOUZA	273.569.358-99

PSICÓLOGO

CLASS	NOME COMPLETO	CPF
18	RUDY VIEITOS GERTNERS	137.922.937-57
19	ROSANA OLIVEIRA RODRIGUES DE FREITAS	270.073.668-05
20	GUILHERME SANTOS FREITAS	417.390.048-17

FISCAL –

CLASS	NOME COMPLETO	CPF
15	CASSIO ASSIS DOS SANTOS	454.459.578-96

ODONTOLOGO

CLASS	NOME COMPLETO	CPF
1	THALES VINICIUS OGGIANO	347.141.128-30
2	GEORGE SOARES GONÇALVES	054.203.095-05
3	NATHALIA DOS SANTOS MARTELLI	405.900.288-71

TECNICO EM ENFERMAGEM

CLASS	NOME COMPLETO	CPF
20	DANIELA DE SOUZA MELO	223.388.418-32
21	ROZANE BARBOSA GOMES	443.529.485-00
22	MARJORY BATISTA DE SOUZA	386.865.078-40
23	RONNY SANTOS ARAUJO BARRETO	418.207.368-14
24	LEMOEL ALVES DE ARAUJO	246.460.888-27
25	MAURICLAINE DE LIMA HARDMAN	468.460.378-45
26	RENATA DE OLIVEIRA	140.103.788-75

Após, a conclusão dos exames médicos admissionais, os candidatos **deverão aguardar a convocação, por meio de publicação no BOM** – Boletim Oficial Eletrônico do Município de Bertioga, publicada pela Diretoria de Recursos Humanos, que deverá ocorrer no prazo máximo de até 10 dias úteis, a contar da data de sua nomeação (portaria de nomeação) onde o candidato deverá comparecer munido da documentação abaixo relacionada (em via original e cópia legível):

- CÉDULA DE IDENTIDADE RG (ATUALIZADA NO MÍNIMO 05 ANOS)
- ASO (ATESTADO DE SAUDE OCUPACIONAL)
- C.P.F.
- TÍTULO DE ELEITOR.
- CERTIDÃO DE QUITAÇÃO ELEITORAL.
- CERTIFICADO DE RESERVISTA (ATÉ 45 ANOS DE IDADE).

- CERTIDÃO DE NASCIMENTO DOS FILHOS MENORES DE IDADE.
- CPF DOS FILHOS MENORES.
- CPF CÔNJUGE
- CARTEIRA DE VACINAÇÃO DOS FILHOS, MENORES DE CINCO ANOS.
- COMPROVANTE DE ESCOLARIDADE EM CONFORMIDADE COM O CONSTANTE NO ITEM 1.2 DO EDITAL.
- CARTEIRA DE REGISTRO NOS RESPECTIVOS CONSELHOS.
- CERTIDÃO DE NASCIMENTO (SOLTEIROS), CASAMENTO (OU CERTIDÃO COM AVERBAÇÃO)
- PIS/PASEP.
- 01 FOTO RECENTE (3X4, COLORIDA).
- COMPROVANTE DE RESIDÊNCIA ATUAL (CONTA DE ÁGUA, LUZ, TELEFONE FIXO).
- CÓPIA DA CARTEIRA DE TRABALHO: nº, SÉRIE E QUALIFICAÇÃO.
- CONTA SALÁRIO NO BANCO SANTANDER – AG Bertioga (abertura no ato da admissão)
- DECLARAÇÃO DE QUE NÃO EXERCE OUTRO CARGO, EMPREGO OU FUNÇÃO PÚBLICA INACUMULÁVEL, E NÃO RESPONDE A PROCESSO CIVIL, CRIMINAL OU ADMINISTRATIVO DISCIPLINAR E NÃO TEM CONTRA SI CONDENAÇÃO PENAL TRANSITADA E JULGADA NOS ÚLTIMOS 05 ANOS. (RECONHECER FIRMA DA ASSINATURA).
- OCUPANTE DE CARGO PÚBLICO DEVERÁ APRESENTAR CÓPIA DA PORTARIA DE EXONERAÇÃO.
- DECLARAÇÃO DE BENS OU CÓPIA DO ÚLTIMO IMPOSTO DE RENDA.
- CERTIDÃO DOS DISTRIBUIDORES CIVEIS E CRIMINAIS DAS JUSTIÇAS FEDERAL E DAS JUSTIÇAS ESTADUAL (SP) DAS COMARCAS E SESSÕES JUDICIÁRIAS
- ENTREGAR OS DOCUMENTOS EXIGIDOS NO ITEM 1.2 DO EDITAL HABILITAÇÃO/REQUISITOS EXIGIDOS PARA O EXERCÍCIO DAS ATRIBUIÇÕES DA FUNÇÃO;
- MORADOR DE BERTIOGA – ANOTAR O CEP NOVO E O NOVO NOME DA RUA, CASO O NOME TAMBÉM TENHA SIDO ALTERADO

O candidato que não comparecer no prazo acima designado perderá a respectiva vaga, convocando-se o subsequente da ordem de classificação, quando houver.

Os candidatos portadores de necessidades especiais, deverão apresentar os laudos que atestem a condição por ele informado no ato da inscrição.

Caso não tenha interesse em assumir o cargo, ou esteja impossibilitado de fazê-lo, o candidato deverá comparecer ao Atendimento do Recursos Humanos para desistência da posse.

E, para que chegue ao conhecimento de todos e ninguém alegue ignorância, expediu-se o presente edital, o qual será publicado no Boletim oficial do Município. Para quaisquer esclarecimentos, entrar em contato na Diretoria de Recursos Humanos através do tel (13) 3319-8060.

Fabio B. Gomes Leite
Diretor de Recursos Humanos

PREFEITURA DO MUNICÍPIO DE BERTIOGA

CONCURSO PÚBLICO – EDITAL Nº 001/2021
EDITAL DE DIVULGAÇÃO - CLASSIFICAÇÃO FINAL

A Comissão Especial Organizadora do Concurso Público 01/2021, nomeada através da Portaria nº 126 de 12 de março de 2021, FAZ SABER a Classificação Final obtida pelos candidatos relacionados abaixo, sob organização e aplicação da Fundação para o Vestibular da Universidade Estadual Paulista “Júlio de Mesquita Filho” – Fundação VUNESP.

Esta relação (LISTA GERAL) em ordem de classificação: a inscrição, o nome do candidato, a data de nascimento, a nota final e a classificação final.

Procurador Municipal				
001 Procurador Municipal				
Inscrição	Documento	Nascimento	Nota	Class
9958355	AYRTON SOARES BELLO	02/12/1991	149	1
8581339	LUIZ FELIPE SOARES FREIRE	15/04/1993	142,33	2
8328447	GABRIELA ALVES SANT ANA	24/12/1992	141,67	3
9069437	LARA NASCIMENTO MAGALHAES	31/05/1993	139,83	4
8288003	GUILHERME ASSIS DE CARVALHO	25/03/1991	136,83	5
9437851	FELIPPE AUGUSTO FAVERO SIMOES	31/07/1992	136,67	6
10358684	ALEXANDRE BASTOS	16/08/1996	136,33	7
8724989	TONY LUIZ RAMOS	23/01/1975	135,83	8
10468285	CAROLINA NAVES ANDRADE	05/06/1995	135,67	9
9851917	GIOVANNA MONTELLATO STORAGE ROTA	04/07/1992	135	10
8940690	LUCAS BARROS CUNHA	05/03/1993	134,67	11
8208824	MARCOS WILLIAN ARAUJO DA SILVA	23/09/1993	133	12
9951814	FRANCISCO HELIO CARNAUBA DA SILVA	20/12/1975	132,67	13
8385610	RICARDO DOS SANTOS MARTINS	24/01/1983	132,33	14
8337411	CAIO MARIO LANA CAVALCANTI	09/05/1991	132,33	15
8318450	MARCELLO DE OLIVEIRA GULIM	10/11/1992	131,83	16
8807124	ALESSANDRA MAAKAROUN PEREIRA	28/12/1988	131,67	17
8204934	LUIZ PAULO PESSOTTO SOUZA GOMES	12/03/1992	129,83	18
8828334	ANNA LOURDES DE SA E SEGA	16/09/1992	129,67	19
8247331	SAMUEL COTINGUIBA NUNES	16/11/1989	129,33	20
8393800	VICTOR MAURICIO DOUSSEAU DOS SANTOS	29/07/1996	129	21
8671281	FELIPE JALES RODRIGUES	21/06/1993	128,67	22
8567522	JEAN KELVER GARCIA VIEIRA	24/08/1987	128,5	23
8611750	ALAN DE SOUZA VIDEIRA	24/11/1989	128,33	24
8216282	RAFAEL ALVES DE SANTANA MARTINS	09/02/1987	127,67	25
8270546	RODRIGO NADAIS JURELA	12/01/1995	127,5	26
10228489	YVES IVANTES DIAS	16/03/1984	127,33	27
10075127	EDUARDO FONTES NEJAIM	25/11/1988	127,33	28
9769790	LUCAS VELLOSO DE MEDEIROS	13/11/1990	127	29
9939130	GABRIEL RAGHI SANTANA	10/10/1988	126,5	30
10236988	CARLOS ALBERTO ARANHA GOUVEA NETO	09/10/1995	126,5	31
8232571	FELIPE MILANI BALDAN	21/01/1991	126,17	32
8238383	ALANA CAROLINA DA SILVA	27/06/1996	125,5	33
8863768	ALUISIO DE PADUA ANDRADE	08/11/1990	125	34
8981582	VAGNER MEZZADRI	18/02/1987	124,5	35
8450633	ANDRE QUEIROZ LACERDA E SILVA	11/03/1991	124,33	36
8551375	PEDRO SALES DA SILVA JUNIOR	07/05/1982	123,33	37
9034854	MARCIA RITA ZAMBRANA GUEVARA	29/09/1987	123,17	38
8212350	PATRICIA MARTINEZ DOMINGUES	14/01/1994	122,67	39
8682542	MELLYSSA CHRISTINA DE MATOS REGIS	18/08/1995	122,33	40
9063927	MARCOS JOSE VIEIRA MARTINS	10/04/1991	122,17	41
8459800	TULIO MARTINS GRANJA CAVALCANTI	17/08/1991	121,17	42

8636389	CELSON JOAQUIM JORGETTI JUNIOR	16/01/1982	120,83	43
8567166	THAYANE MAIO BENEVIDES SANTOS	24/11/1991	120	44
8616850	GABRIEL GOUVEIA FELIX	14/12/1993	119,5	45
8210403	JAIME SOUZA SANTOS JUNIOR	08/01/1965	119	46
9691014	CARLOS DIOGO DOS SANTOS NERI	21/02/1984	118,83	47
8687790	VINICIO VOLPI GOMES	28/06/1985	118,5	48
8216738	LUIS FELIPE LEITE DE ARAUJO	02/05/1988	118,5	49
9865381	FABRICIO CIACCIA	26/03/1985	118,33	50
8791082	TATIANE LARA COSTA VASCONCELLOS MARTINS	08/04/1994	118	51
8234507	GUSTAVO BARROS BILARVA	27/04/1982	117,83	52
8999589	MIGUEL DOS SANTOS GOMES	31/05/1963	117	53
8903700	GABRIEL PRADO SOUZA DE OLIVEIRA	03/03/1997	116,33	54
8206937	ALYSSON ALDO SANSON	01/07/1985	116	55
10312102	ADRIANO DE SOUZA OST	06/11/1987	116	56
8680833	RAFAEL SILVA DOS SANTOS	30/01/1989	116	57
8625255	FELIPE ALLAN TEIXEIRA DA SILVA	02/06/1994	116	58
8340722	SERGIO RICARDO MENDES DE SOUSA	26/05/1982	115	59
8609845	VIVIANE CRISTINA BRONZATI	15/02/1984	114,67	60
8424594	JONATAS HENRIQUES BARREIRA	08/07/1992	114	61
8443793	KAREN SQUIO	19/03/1986	113,67	62
8663726	BARBARA MACHADO PIRES	29/01/1988	113,67	63
10057803	LEANDRO TOTINO SOARES	22/10/1980	112,33	64
8599955	ARTHUR DIEGO DOS SANTOS FONTOURA	09/07/1987	111,67	65
10265953	THIAGO MOURA BRASIL ALEGRO	12/05/1987	111,33	66
10253726	SILVIA REGINA ALI ZEITOUN REVI	16/04/1979	109,33	67
10445935	FERNANDO CESAR GOMES DE SOUZA	10/04/1982	109,33	68
8211701	THIAGO DOS SANTOS DIAS	06/03/1990	109,33	69
8551308	MARJORIE DO CARMO ROJAS	01/08/1992	109	70
8833940	JEIEL FELIPE BUENO DE ANDRADE	19/12/1983	108,33	71
9061916	LUCAS BEZERRA PEREIRA GOMES	02/03/1994	106,67	72
10457135	THIAGO APOSTOLICO CALVITI	02/01/1981	106,5	73
10119884	TATIANE AMORIM CARONE	25/09/1988	106,17	74
10451145	AGNALDO JOSE DE CARVALHO	28/08/1970	97,83	75
8892687	MONICA MONTEIRO SARTIN	30/05/1961	92,33	76

Esta relação (LISTA PCD) em ordem de classificação: a inscrição, o nome do candidato, a data de nascimento, a nota final e a classificação final.

Procurador Municipal				
001 Procurador Municipal				
Inscrição	Documento	Nascimento	Nota	Class
9063927	MARCOS JOSE VIEIRA MARTINS	10/04/1991	122,17	1
8210403	JAIME SOUZA SANTOS JUNIOR	08/01/1965	119	2
10119884	TATIANE AMORIM CARONE	25/09/1988	106,17	3
10451145	AGNALDO JOSE DE CARVALHO	28/08/1970	97,83	4
8892687	MONICA MONTEIRO SARTIN	30/05/1961	92,33	5

Bertioga, 01 de Abril de 2022.

Fabio B. Gomes Leite
Presidente da Comissão Especial Organizadora do Concurso Público

PREFEITURA DO MUNICÍPIO DE BERTIOGA

CONCURSO PÚBLICO – EDITAL Nº 001/2021 - EDITAL DE RETIFICAÇÃO -
DIVULGAÇÃO DO RESULTADO DA CLASSIFICAÇÃO PRÉVIA
COM A INSERÇÃO DA NOTA DE TÍTULOS

A Comissão Especial Organizadora do Concurso Público 01/2021, nomeada através da Portaria nº 126 de 12 de março de 2021, FAZ SABER a relação de recursos contra a publicação da nota da Classificação Prévia e DIVULGA a retificação da classificação prévia dos candidatos habilitados com o computo da nota de títulos, sob organização e aplicação da Fundação para o Vestibular da Universidade Estadual Paulista "Júlio de Mesquita Filho" – Fundação VUNESP.

1 – Relação dos recursos contra a nota da prova prática profissional

RECURSO	CANDIDATO	INSCRIÇÃO	RESULTADO
162341	FELIPE JALES RODRIGUES	08671281	DEFERIDO Pontuação de Títulos não divulgada na publicação do dia 18.02.2022
162395	GIOVANNA MONTELLATO STORACE ROTA	09851917	

2 – Esta relação (LISTA GERAL) em ordem alfabética contém: a inscrição, o nome do candidato, o documento, a data de nascimento, a nota da prova objetiva, a nota da prova prática profissional, a pontuação de títulos, a nota final e a classificação prévia com acréscimo da nota de títulos.

Inscrição	Candidato	Documento	Nascimento	N Obj	N PPP	Títulos	N Final	Class
10312102	ADRIANO DE SOUZA OST	2003596	06/11/1987	75	41	-	116	56
10451145	AGNALDO JOSE DE CARVALHO	200438724	28/08/1970	58,33	39,5	-	97,83	75
08611750	ALAN DE SOUZA VIDEIRA	445065163	24/11/1989	83,33	45	-	128,33	24
08238383	ALANA CAROLINA DA SILVA	399155491	27/06/1996	80	45,5	-	125,5	33
08807124	ALESSANDRA MAAKAROUN PEREIRA	11255419	28/12/1988	86,67	45	-	131,67	17
10358884	ALEXANDRE BASTOS	539884029	16/08/1996	88,33	48	-	136,33	7
08863768	ALUISIO DE PADUA ANDRADE	15944197	08/11/1990	75	50	-	125	34
08206937	ALYSSON ALDO SANSON	305783622	01/07/1985	80	36	-	116	55
08450633	ANDRE QUEIROZ LACERDA E SILVA	40016	11/03/1991	73,33	51	-	124,33	36
08828334	ANNA LOURDES DE SA E SEGA	422837064	16/09/1992	86,67	43	-	129,67	19
08599955	ARTHUR DIEGO DOS SANTOS FONTOURA	44096037	09/07/1987	76,67	35	-	111,67	65
09958355	AYRTON SOARES BELLO	0304072308	02/12/1991	95	54	-	149	1
08663726	BARBARA MACHADO PIRES	167700	29/01/1988	76,67	37	-	113,67	63
08337411	CAIO MARIO LANA CAVALCANTI	MG 15210550	09/05/1991	83,33	49	-	132,33	15
10236988	CARLOS ALBERTO ARANHA GOUVEA NETO	355411234	09/10/1995	85	41,5	-	126,5	31
09691014	CARLOS DIOGO DOS SANTOS NERI	3438821519	21/02/1984	73,33	45,5	-	118,83	47
10468285	CAROLINA NAVES ANDRADE	18660206	05/06/1995	76,67	59	-	135,67	9
08636389	CELSON JOAQUIM JORGETTI JUNIOR	25668320	16/01/1982	73,33	47,5	-	120,83	43
10075127	EDUARDO FONTES NEJAIM	223376427	25/11/1988	78,33	49	-	127,33	28
09865381	FABRICIO CIACCIA	343486520	26/03/1985	78,33	40	-	118,33	50
08625255	FELIPE ALLAN TEIXEIRA DA SILVA	386086734	02/06/1994	75	41	-	116	58

08671281	FELIPE JALES RODRIGUES	3941883PA	21/06/1993	81,67	46	1	128,67	22
08232571	FELIPE MILANI BALDAN	368239731	21/01/1991	76,67	49,5	-	126,17	32
09437851	FELIPE AUGUSTO FAVERO SIMOES	17468559	31/07/1992	86,67	50	-	136,67	6
10445935	FERNANDO CESAR GOMES DE SOUZA	249325597	10/04/1982	73,33	36	-	109,33	68
09951814	FRANCISCO HELIO CARNAUBA DA SILVA	242574506	20/12/1975	86,67	46	-	132,67	13
08616850	GABRIEL GOUVEIA FELIX	383463300	14/12/1993	80	39,5	-	119,5	45
08903700	GABRIEL PRADO SOUZA DE OLIVEIRA	38692529X	03/03/1997	73,33	43	-	116,33	54
09939130	GABRIEL RAGHI SANTANA	449562311	10/10/1988	80	46,5	-	126,5	30
08328447	GABRIELA ALVES SANT ANA	263731333	24/12/1992	86,67	55	-	141,67	3
09851917	GIOVANNA MONTELLATO STORAGE ROTA	376398784	04/07/1992	90	44	1	135	10
08288003	GUILHERME ASSIS DE CARVALHO	455215091	25/03/1991	88,33	48,5	-	136,83	5
08234507	GUSTAVO BARROS BILARVA	325372561	27/04/1982	78,33	39,5	-	117,83	52
08210403	JAIME SOUZA SANTOS JUNIOR	185023320	08/01/1965	85	34	-	119	46
08567522	JEAN KELVER GARCIA VIEIRA	43320168X	24/08/1987	85	43,5	-	128,5	23
08833940	JEIEL FELIPE BUENO DE ANDRADE	409793176	19/12/1983	78,33	30	-	108,33	71
08424594	JONATAS HENRIQUES BARREIRA	48.513.1687	08/07/1992	80	33	1	114	61
08443793	KAREN SQUIO	410725213	19/03/1986	76,67	37	-	113,67	62
09069437	LARA NASCIMENTO MAGALHAES	265757047	31/05/1993	88,33	51,5	-	139,83	4
10057803	LEANDRO TOTINO SOARES	212121364	22/10/1980	78,33	34	-	112,33	64
08940690	LUCAS BARROS CUNHA	1390167874	05/03/1993	86,67	48	-	134,67	11
09061916	LUCAS BEZERRA PEREIRA GOMES	406744270	02/03/1994	76,67	30	-	106,67	72
09769790	LUCAS VELLOSO DE MEDEIROS	372466035	13/11/1990	85	42	-	127	29
08216738	LUIS FELIPE LEITE DE ARAUJO	2.00301E+12	02/05/1988	80	38,5	-	118,5	49
08581339	LUIZ FELIPE SOARES FREIRE	3537105PB	15/04/1993	93,33	49	-	142,33	2
08204934	LUIZ PAULO PESSOTTO SOUZA GOMES	485728151	12/03/1992	83,33	46,5	-	129,83	18
08318450	MARCELLO DE OLIVEIRA GULIM	489946811	10/11/1992	78,33	53,5	-	131,83	16
09034854	MARCIA RITA ZAMBRANA GUEVARA	361331630	29/09/1987	76,67	46,5	-	123,17	38
09063927	MARCOS JOSE VIEIRA MARTINS	477698839	10/04/1991	76,67	45,5	-	122,17	41
08208824	MARCOS WILLIAN ARAUJO DA SILVA	489069204	23/09/1993	90	43	-	133	12
08551308	MARJORIE DO CARMO ROJAS	343657119	01/08/1992	75	34	-	109	70
08682542	MELLYSSA CHRISTINA DE MATOS REGIS	42.117.7287	18/08/1995	78,33	44	-	122,33	40
08999589	MIGUEL DOS SANTOS GOMES	9081500	31/05/1963	75	42	-	117	53
08892687	MONICA MONTEIRO SARTIN	130544334	30/05/1961	58,33	34	-	92,33	76
08212350	PATRICIA MARTINEZ DOMINGUES	504087526	14/01/1994	86,67	36	-	122,67	39
08551375	PEDRO SALES DA SILVA JUNIOR	35227475X	07/05/1982	83,33	40	-	123,33	37
08216282	RAFAEL ALVES DE SANTANA MARTINS	3.152.9321	09/02/1987	76,67	51	-	127,67	25
08680833	RAFAEL SILVA DOS SANTOS	458856769	30/01/1989	80	36	-	116	57

08385610	RICARDO DOS SANTOS MARTINS	297968816	24/01/1983	78,33	54	-	132,33	14
08270546	RODRIGO NADAIS JURELA	507511323	12/01/1995	80	47,5	-	127,5	26
08247331	SAMUEL COTINGUIBA NUNES	468977338	16/11/1989	83,33	46	-	129,33	20
08340722	SERGIO RICARDO MENDES DE SOUSA	342484126	26/05/1982	75	40	-	115	59
10253726	SILVIA REGINA ALI ZEITOUN REVI	24792197X	16/04/1979	73,33	35	1	109,33	67
10119884	TATIANE AMORIM CARONE	445605868	25/09/1988	66,67	39,5	-	106,17	74
08791082	TATIANE LARA COSTA VASCONCELLOS MARTINS	386182206	08/04/1994	85	33	-	118	51
08567166	THAYANE MAIO BENEVIDES SANTOS	477278826	24/11/1991	75	45	-	120	44
10457135	THIAGO APOSTOLICO CALVITI	245934376	02/01/1981	75	31,5	-	106,5	73
08211701	THIAGO DOS SANTOS DIAS	463591719	06/03/1990	78,33	31	-	109,33	69
10265953	THIAGO MOURA BRASIL ALEGRE	MG14284175	12/05/1987	73,33	38	-	111,33	66
08724989	TONY LUIZ RAMOS	2831898	23/01/1975	83,33	52,5	-	135,83	8
08459800	TULIO MARTINS GRANJA CAVALCANTI	2890492	17/08/1991	81,67	39,5	-	121,17	42
08981582	VAGNER MEZZADRI	88843738	18/02/1987	80	44,5	-	124,5	35
08393800	VICTOR MAURICIO DOUSSEAU DOS SANTOS	358978725	29/07/1996	80	49	-	129	21
08687790	VINICIO VOLPI GOMES	439890603	28/06/1985	80	38,5	-	118,5	48
08609845	VIVIANE CRISTINA BRONZATI	43584586X	15/02/1984	81,67	33	-	114,67	60
10228489	YVES IVANTES DIAS	159673	16/03/1984	78,33	49	-	127,33	27

3 – Esta relação (LISTA PCD) em ordem de alfabética contém: a inscrição, o nome do candidato, o documento, a data de nascimento, a nota da prova objetiva, a nota da prova prática profissional, a pontuação de títulos, a nota final e a classificação prévia.

Inscrição	Candidato	Nascimento	N Obj	N PPP	Títulos	N Final	Class
10451145	AGNALDO JOSE DE CARVALHO	28/08/1970	58,33	39,5	-	97,83	4
08210403	JAIME SOUZA SANTOS JUNIOR	08/01/1965	85	34	-	119	2
09063927	MARCOS JOSE VIEIRA MARTINS	10/04/1991	76,67	45,5	-	122,17	1
08892687	MONICA MONTEIRO SARTIN	30/05/1961	58,33	34	-	92,33	5
10119884	TATIANE AMORIM CARONE	25/09/1988	66,67	39,5	-	106,17	3

Bertioga, 31 de Março de 2022.

Fabio B. Gomes Leite
Presidente da Comissão Especial Organizadora do Concurso Público

EDITAL DE NOTIFICAÇÃO 02/2022 - SERM

FICAM AS PESSOAS JURÍDICAS ABAIXO RELACIONADAS, NOTIFICADAS A REGULARIZAREM A ESCRITURAÇÃO FISCAL DOS SERVIÇOS TOMADOS, BEM COMO O ENCERAMENTO DAS COMPETÊNCIAS EM ABERTO, CONFORME PREVISTO NO §2º, DO ARTIGO 45, DA LEI MUNICIPAL 324/1998, SOB PENA DE MULTA NO VALOR 150 UFIB (R\$622,36) CONFORME PREVISTO NO ITEM C, DO INCISO I, DO ARTIGO 67 C/C MULTA DE 50% SOBRE O MONTANTE DO ISSQN DEVIDO CONFORME PREVISTO NO ITEM C, DO INCISO IV, DO ARTIGO 67, DA LEI MUNICIPAL 324/1998.

CRIME CONTRA A ORDEM TRIBUTÁRIA: “LEI 8137/90 – ART. 2º - II - deixar de recolher, no prazo legal, valor de tributo ou de contribuição social, descontado ou cobrado, na qualidade de sujeito passivo de obrigação e que deveria recolher aos cofres públicos;”.

CONCEDIDO PRAZO DE 10 (DEZ) DIAS A PARTIR DA PUBLICAÇÃO PARA REGULARIZAREM A ESCRITURAÇÃO FISCAL DOS SERVIÇOS TOMADOS.

I.M.	CNPJ TOMADOR	RAZÃO SOCIAL
140050	34.850.687/0001-76	AFS CONSTRUCOES E ENGENHARIA LTDA
141704	43.111.813/0001-61	ZENITH REALIZACOES IMOBILIARIAS SPE LTDA
127030	31.003.219/0001-78	LITORAL CONSTRUTORA E EMPREENDIMENTOS IMOBILIARIOS LTDA
1026704	59.069.336/0001-53	COMERCIAL DE MATERIAIS PARA CONSTRUCAO NOVA BERTIOGA LTDA
122260	28.887.772/0001-06	AMC TULUM EMPREENDIMENTOS IMOBILIARIOS SPE LTDA
43020	07.218.130/0001-44	D.E.BORGES EIRELI EPP
127990	35.075.687/0001-09	CONDOMINIO BERTIOGA RESIDENCE CLUB
21130	00.360.305/2728-80	CAIXA ECONOMICA FEDERAL
59060	10.465.277/0001-43	ELETRICA E HIDRAULICA ILUMINAR LTDA
39010	05.856.485/0001-33	PROGETTA INCORPORACAO E DESENVOLVIMENTO IMOBILIARIO
139840	41.017.349/0001-13	DLR MANACA SPE LTDA
116290	30.798.488/0001-05	TRMG LT01 EMPREENDIMENTOS IMOBILIARIOS SPE LTDA
122990	25.195.007/0001-37	CLEYTON JOSE PEREIRA PISCINAS
111280	28.846.603/0001-28	VN CONSTRUCOES LTDA
79490	10.419.773/0001-60	CONDOMINIO RESIDENCIAL MODENA
27560	00.612.832/0001-69	CONDOMINIO EDIFICIO SAINT THOMAZ
1026232	44.351.146/0002-38	INSTITUTO METODISTA DE ENSINO SUPERIOR
111920	68.023.621/0001-24	ASSOCIACAO DOS MORADORES E AMIGOS DO RIO JACAREGUAVA
123530	11.344.038/0014-12	INSTITUTO NACIONAL DE TECNOLOGIA E SAUDE
76120	15.168.252/0001-00	SPE TURMALINA LTDA
67730	12.643.736/0001-67	RUBEN IMOVEIS LTDA
50580	03.632.835/0001-52	ASSOCIACAO DOS ESTUDANTES TECNICOS E UNIVERSITARIOS DE BERTIOGA
61490	03.292.933/0001-98	CONDOMINIO ALDEABIANCA - DE
97870	21.819.068/0001-77	IMOBILIARIA R&E
71390	44.311.157/0001-03	ASSOCIACAO DOS AMIGOS DA RIVIERA DE SAO LOURENCO

BERTIOGA, 31 DE MARÇO DE 2022.

LEANDRO GOMES DA SILVA SANTOS
CHEFE DO SETOR DE RECEITAS MOBILIÁRIAS

ATOS DA COORDENADORIA DE FISCALIZAÇÃO TRIBUTÁRIA
EXPEDIENTE DESPACHADO - PERÍODO DE 25/03/2022
A 31/03/2022 - LAUDA 58/2022

ALVARA DE FUNCIONAMENTO – DEFERIDO

728/22 – KETLLIN FERREIRA GOMES DOS SANTOS
2145/22 – LUISA CARVALHO HELENE
2228/22 – BRUNA CARMEN PAZ DA SILVA
2291/22 – WANDERLANIA NUNES ANANIAS
2337/22 – FRANCISCO ERIC DA SILVA LIMA
2415/22 – FRANCISCA QUEILA GOMES PINTO
2425/22 – M.C.FERNANDES PLANEJAMENTO IMOB.

2435/22 – JULIO VARNEI ANDREATA
2442/22 – AURUM GESTAO E PARTICIPAÇÃO
2475/22 – P.A.A. SOBRINHO - ME
2506/22 – RENATA DOS SANTOS
2528/22 – JOSE RENATO DOS SANTOS MENDES
2533/22 – ANDRE MOREIRA FOGACA DE SOUZA
2552/22 – HAGANA COMERCIO DE SISTEMAS ELETRONICOS
2597/22 – IGOR FERNANDES CATANZARO
2626/22 – DAVID SANTOS DE ALMEIDA
2624/22 – JOSEFA MAURICIO DOS SANTOS
2628/22 – MATHEUS DE SOUZA BORGES
2629/22 – ELISANGELA SOUZA FARIAS SANTOS
2630/22 – WM DA SILVA ROUPAS E VESTUARIO
2658/22 – LARISSA SIMPLES CALDEIRA
2667/22 – GILVANA DE SOUZA DIAS
2773/22 – RENI RIBEIRO LEMOS
2818/22 – SILEIDY DA SILVA RODOLFO MACHADO
BER-PRO 282/22 – CARLOS ALBERTO CARREIRA LUIZ
BER-PRO 307/22 – ROSALVO DA SILVA RIBEIRO
BER-PRO 322/22 – ALEXANDRE LOPES SILVA
BER-PRO 337/22 – DAVID BREZENSKI SANTANA
BER-PRO 425/22 – ROBSON LUIS DE ASSUNCAO
11023/21 – MAR VERMELHO LTDA

Observação: O alvará estará disponível a partir do 5º dia útil da publicação, a ser retirado na Sala do Contribuinte ou pelo site oficial da prefeitura na opção serviços online

ALVARA DE FUNCIONAMENTO INDEFERIDO:

1767/22 – CARLA TERESA DANTAS DE ALMEIDA – ATIVIDADE NÃO PERMITE SER MEI PELO SIMPLES NACIONAL

BAIXA INSCRIÇÃO MUNICIPAL – DEFERIDA

363/18 – RUBENS SANTANA DA SILVA – BAIXA DA IM 112320, DATA 22/02/22
375/12 – JOAO CARLOS BILLERBECK – BAIXA DA IM 74560, DATA 15/03/22
124/12 – MARIA DE LOURDES DA SLVA DECORACOES – BAIXA DA IM 74020, DATA 25/10/13
1808/05 – MOACYR REBELLE DOS SANTOS – BAIXA DA IM 42150, DATA 23/03/22
2317/17 – GALLO E CARVALHO NEGOCIOS IMOB – BAIXA DA IM 105450, DATA 23/03/2022
2389/20- FABIANA DOS SANTOS ALVES – BAIXA DA IM 130880, DATA 24/02/22
2936/13 – FAST COMUNICAÇÃO LTDA – BAIXA DA IM 81410, DATA 15/03/22
3435/17 – TECHNO SUN LTDA – BAIXA DA IM 106970, DATA 15/03/22
6333/00 – SANDRA REGINA DE JESUS – BAIXA DA IM 80000184, DATA 01/01/09
6385/05 – MARCI NARA RUBIO MOZARDO – BAIXA DA IM 44670, DATA 01/01/17
6614/21 – FRONTEIRA S.A – BAIXA DA IM 141662, DATA 22/10/21
7415/19 – MORIVALDO SANTOS DA LUZ – BAIXA DA IM 126040, DATA 22/03/22
8150/05 – MARCOS VEOLINDO DOS SANTOS – BAIXA DA IM 44960, DATA 14/03/22
8775/21 – BRUNA BARTOLOMEU MOSTAFE – BAIXA DA IM 141786, DATA 28/01/22
9001/ 19 – VALTER ANTONIO COSTA – BAIXA DA IM 127940, DATA 22/03/22
9169/11 – ADAUTO LEITE – BAIXA DA IM 72360, DATA 04/02/22

9463/20 – ARA PROJETOS DE ARQUITETURA – BAIXA DA IM 136450, DATA 22/02/22

10720/11 – EDUARDO RODRIGUES NAMEN – BAIXA DA IM 73760, DATA 08/03/22

ALTERAÇÃO, CORREÇÃO E INCLUSÃO DE CADASTRO – DEFERIDO

131/20 – VANESSA DOS SANTOS CORREA CAMPOS

172/13 – ADENILSON FERREIRA DE MELO

1847/14 – JULIO CESAR DE SOUZA CAMPOS

2059/11 – ECLISIO LIMA DE ARAUJO

2937/02 – LIONS CLUBE BERTIOGA

4106/15 – NAIDE SOLON MOTA

6123/11 – CLAUDINEI BIGAL

6370/14 – T.C MARTINS OTAROLA EVENTOS

7038/19 – M R ZANARDO IMOVEIS

9088/18 – MNR DE MOURA MERCEARIA

10016/14 – PRATES RIVIERA NEGOCIOS IMOBILIARIOS

CANCELAMENTO DE NOTA FISCAL, COM APRESENTAÇÃO DA CARTA DE ANUÊNCIA DO TOMADOR:

1627/01 – FUNDACAO COSTA NORTE, NF 135

2076/19 – SUPERMIX CONCRETO – NF 4993

2638/15 – LEONARDO DE ALMEIDA NEVES, NF 241

3055/17 – MA DE A. MEDEIROS EMPREITEIRA – NF 169

4225/19 – UNIK BR NEGOCIOS IMOBILIARIOS – NF 69

4845/20 – S.I.Q SERVIÇOS INTEGRADOS DE QUALIDADE – NF 91 E 94

5157/17 – DOMINGOS E VASQUES LIMPEZA – NF 1304 E 1354

7103/19 – MINDSET.PSI. PSICANALISE CURSOS – NF 53, 54 E 55

7717/08 – FLAVIA VARINI CHAMELETE – NF 21

7853/21 – RENATA CRISTINA DE ASSIS – NF 07

9760/19 – ITALO PABLO EXPEDITO DONIZETE – NF 300

10487/21 – SONIA REGINA RODRIGUES, NF 05

CIÊNCIA AO CONTRIBUINTE:

918/21 – F.R CARVALHO EMPREENDIMENTOS IMOB – PEDIDO INDEFERIDO, FAVOR COMPARECER A SALA DO ATENDIMENTO AO CONTRIBUINTE, PARA CIÊNCIA DO PROCESSO 1622/21 – ALEXANDRE SACHS – PEDIDO DEFERIDO, FAVOR COMPARECER A SALA DO ATENDIMENTO AO CONTRIBUINTE, PARA CIÊNCIA DO PROCESSO 1716/21 – MARIA DE FATIMA COUTINHO DE SOUZA DIAS – ALVARA E DEMAIS TAXAS ENCAMINHADO VIA AR.

AUTO DE INFRAÇÃO E IMPOSIÇÃO DE MULTA:

AIIM 514, DE SETEMBRO 2020 – EDUARDO DE CAMPOS MANHOSO – CPF 136.139.598-28 - PROCESSO 5865/20, MULTA NÃO APLICADA DEVIDO DOCUMENTOS APRESENTADOS

ISSQN CONSTRUÇÃO CIVIL:

PROCESSO 2088/2014 – MINISTÉRIO EVANGÉLICO ETERNA ALIANÇA – BERTIOGA – CNPJ 04.399510/0001-34 – DIFERENÇA DE ÁREA CONSTRUÍDA 1045,96M2 – R\$ 21.214,37 – ART.29, ART.31 §§10 E 11, ART.36 E 36-A, DA LEI MUNICIPAL 324/1998 – IMÓVEL 12.044.002.000

PROCESSO 5548/2003 – ISABEL FIDA CARNEIRO – CPF 918.839548-00 – DIFERENÇA DE ÁREA CONSTRUÍDA 66,64M2 – R\$ 1.149,67 – ART.29, ART.31 §§10 E 11, ART.36 E 36-A, DA LEI MUNICIPAL 324/1998 – IMÓVEL 92.036.027.000

PROCESSO 7101/2002 – ROSELI SANTOS SILVA – CPF 248.949.508-98 – DIFERENÇA DE ÁREA CONSTRUÍDA 196,16M2 – R\$ 4.157,97 – ART.29, ART.31 §§10 E 11, ART.36 E 36-A, DA LEI MUNICIPAL 324/1998 – IMÓVEL 19.023.010.000

PROCESSO 7822/2002 – NAELA SAID SAIF – CPF 008.447.448-32 – DIFERENÇA DE ÁREA CONSTRUÍDA 58,18M2 – R\$ 1567,97 – ART.29, ART.31 §§10 E 11, ART.36 E 36-A, DA LEI MUNICIPAL 324/1998 – IMÓVEL 92.034.030.001

PROCESSO 5215/1995 – VALDIR COSTA DA SILVA – CPF 268.627.678-95 – DIFERENÇA DE ÁREA CONSTRUÍDA 173,16M2 – R\$ 3.515,29 – ART.29, ART.31 §§10 E 11, ART.36 E 36-A, DA LEI MUNICIPAL 324/1998 – IMÓVEL 92.043.015.000

PROCESSO 50325/1982 – LOIDE RITA DE SOUZA – CPF 323.354.748-04 – DIFERENÇA DE ÁREA CONSTRUÍDA 150,89M2 – R\$ 2.356,23 – ART.29, ART.31 §§10 E 11, ART.36 E 36-A, DA LEI MUNICIPAL 324/1998 – IMÓVEL 93.094.007.000

PROCESSO 51214/82 – ERMINIO ARAUJO AGUIAR – CPF 479.442.268-72 – DIFERENÇA DE ÁREA CONSTRUÍDA 189,77M2 – R\$ 4022,53 – ART.29, ART.31 §§10 E 11, ART.36 E 36-A, DA LEI MUNICIPAL 324/1998 – IMÓVEL 92.076.001.013

PROCESSO 51214/82 – ERMINIO ARAUJO AGUIAR – CPF 479.442.268-72 – DIFERENÇA DE ÁREA CONSTRUÍDA 35.31M2 – R\$ 748,46 – ART.29, ART.31 §§10 E 11, ART.36 E 36-A, DA LEI MUNICIPAL 324/1998 – IMÓVEL 92.076.001.017

PROCESSO 51214/82 – MARIO SOLA MARQUES – CPF 690.068.578-15 – DIFERENÇA DE ÁREA CONSTRUÍDA 106,76M2 – R\$ 2262,98 – ART.29, ART.31 §§10 E 11, ART.36 E 36-A, DA LEI MUNICIPAL 324/1998 – IMÓVEL 92.076.001.030

PROCESSO 52656/1988 – ESPOLIO DE HERALDO DA SILVA – CPF 067.625.308-34 – DIFERENÇA DE ÁREA CONSTRUÍDA 79,06M2 – R\$ 987,28 – ART.29, ART.31 §§10 E 11, ART.36 E 36-A, DA LEI MUNICIPAL 324/1998 – IMÓVEL 92.056.023.000

LEANDRO GOMES DA SILVA SANTOS CHEFE DO SETOR DE RECEITAS MOBILIÁRIAS

**Secretaria de Administração e Finanças
Departamento de Recursos Humanos
Saúde Ocupacional e Segurança do Trabalho
Avaliações Saúde Ocupacional**

**Licença para Tratamento da Própria Saúde - Lei Municipal nº 129/95,
artigo 70, VII, artigos 80-A e 80-B, Decreto Municipal nº 201/96**

Matr.	Con.	Nome	Início	Termino	Obs.
0042	01	JOSÉ LUIS DE JESUS	06/01/2021	14/05/2022	
0087	01	JANE BARBOSA AMORIM	18/03/2021	05/05/2022	
0146	01	RUBENS AROUCHE DE AQUINO	07/10/2021	04/04/2022	
0171	01	KALED ALI EL MALAT	16/11/2020	27/07/2022	
0193	01	DJANIRA SANTOS ESTEVES	15/05/2021		Manutenção do benefício até a publicação da portaria de aposentadoria por invalidez, conforme ofício nº 002/2022 -CJP/ BERTPREV
0226	01	ROBERTO CARLOS CHAGAS	26/09/2019	13/04/2022	
0241	01	SHIRLEI DE MORAES DUARTE	15/10/2020	15/06/2022	
0302	01	HAROLDO FONSECA JUNIOR	01/01/2021	04/04/2022	
0335	01	NEY WAGNER DIAS DA SILVA	24/08/2021	22/04/2022	CAT
0366	01	LISANGELA MACARIO E. DOS SANTOS	03/02/2021	24/08/2022	
0523	01	LUCIANE RODRIGUES DOS SANTOS	03/08/2017		Manutenção do benefício até a publicação da portaria de aposentadoria por invalidez, conforme ofício nº 310/21-CJP/ BERTPREV
0533	01	ROBERTO ALMEIDA DE OLIVEIRA	04/02/2019		Manutenção do benefício até a publicação da portaria de aposentadoria por invalidez, conforme ofício nº 003/2022-CJP/ BERTPREV
0547	01	EDSON FARIA JUNIOR	31/07/2021	08/04/2022	
0563	01	MARIA MADALENA DOS SANTOS	23/03/2022	01/04/2022	
0577	01	IVANIL XAVIER CORREA	27/11/2018	01/04/2022	

0589	01	KATIA REGINA OLIVEIRA B. SANTOS	23/01/2022	29/01/2022	
0648	01	DEOLINDA VICENTE DA SILVA	08/03/2022	06/04/2022	CAT
0652	01	MARIA FERNANDES MACHADO	07/03/2022	05/04/2022	
0656	01	IZALMA RAASCH	25/02/2022	20/06/2022	
0937	01	LEONE RAPOPORT	04/04/2018		Manutenção do benefício por decisão judicial.
0958	01	NOELI PEREIRA	30/03/2022	08/04/2022	
0997	01	CASSIANA PERVEIEFF	12/01/2022	15/05/2022	
1133	01	GISELE DUARTE ANDRADE FREITAS	30/03/2022	01/04/2022	
1135	01	JUSSARA MARIA BARROSO	29/03/2022	05/04/2022	
1146	01	SIMONE BORGES MOURA SIMOES	25/03/2022	25/03/2022	
1150	01	VIVIANE RIJO AZEVEDO	15/03/2022	08/04/2022	
1151	01	YVONETE VITORIA COELHO LIPPE	27/05/2021	23/05/2022	
1183	01	LUCIANA PINHEIRO DE FRANCA	24/03/2022	24/03/2022	
1184	01	MAGDA HELENA MARTINS	18/10/2021	11/04/2022	
1185	01	MAIRA LUCI BARBOSA ANGELO	29/03/2022	11/04/2022	
1199	02	RENATA PEREIRA MARTINS	11/06/2021	08/04/2022	
1239	01	ANA CLEIDE FERNANDES PINTO	12/05/2020	19/04/2022	
1742	01	NELSON PRINCE SANTIAGO	16/03/2022	27/03/2022	
1742	01	ROSELI BARÃO	03/09/2018		Manutenção do benefício até a publicação da portaria de aposentadoria por invalidez, conforme ofício nº 311/21-CJP/ BERTPREV
1761	01	LEONEL LISBOA VALENTIM	10/03/2022	24/03/2022	AGUARDANDO RENOVAÇÃO
1804	01	ANDREA DA SILVA	31/01/2022	31/03/2022	
1901	01	VILMA DE PAULA MODESTO	07/06/2021	14/04/2022	
1924	01	DANIELA FERNANDA DE CARVALHO	07/06/2021	07/04/2022	
1944	01	HELEN PEREIRA QUINTELA	08/08/2019	26/04/2022	
1947	01	RUBIA SANCHES BEZERRA	25/03/2022	25/03/2022	
1954	02	RONEY DIAS CORDEIRO	14/10/2021	12/04/2022	
2177	02	FRANCES CHRISTINE C. DE ANDRADE	23/02/2022	07/06/2022	CAT
2199	01	ANA PAULA LEITE BACELAR	05/03/2018		Manutenção do benefício até a publicação da portaria de aposentadoria por invalidez, conforme ofício nº 312/21-CJP/ BERTPREV
2252	03	SHIRLEY RAUL AUGUSTO FERRARI	24/03/2022	26/03/2022	
2273	01	MARIANGELA MARQUES BATISTA	01/10/2021	18/07/2022	
2414	01	CRISTINA AP DOS SANTOS FERNANDO	06/08/2019	23/04/2022	
2458	01	ADRIANA FIGUEIREDO AVILA	07/03/2022	31/03/2022	
2458	01	ADRIANA FIGUEIREDO AVILA	04/04/2022	14/04/2022	NOVO PERÍODO
2470	01	MARIA DO SOCORRO DOS SANTOS	23/08/2021	01/04/2022	
2513	01	MARIANA DEL CORSO RODRIGUES	25/07/2020	05/05/2022	
2599	01	ARTHUR FERREIRA DE CASTRO	24/03/2021	13/04/2022	
2646	01	MARGARET LEDA DE ARAUJO SOUZA	29/03/2022	01/04/2022	
2647	01	MARIA ANTONIA L. V. ALMEIDA	27/11/2021	25/05/2022	
2660	01	CARLA DE SOUZA CAPPRA	09/09/2020	10/04/2022	
2666	01	ROSANA VENANCIO CAMPOS GARCIA	15/03/2022	22/03/2022	
2675	02	JULIO DE ABREU TRINDADE	01/12/2021	30/03/2022	

2702	01	LUCINEA MESQUITA	21/02/2022	21/04/2022	
2719	01	MARIA DO CARMO GONÇALVES MELO	14/06/2019		Manutenção do benefício até a publicação da portaria de aposentadoria por invalidez, conforme ofício nº 0148/21-CJP/ BERTPREV
4015	01	PRISCILA FERNANDA M. JORGE	10/06/2021	05/05/2022	
4052	04	VANILDE GONÇALVES M. MANCINE	03/03/2022	01/05/2022	
4106	01	ANA CAROLINA MARTINS	24/03/2022	25/03/2022	
4115	02	EVA AUREA APARECIDA R. SILVA	21/03/2022	03/04/2022	
4131	02	LUCINDA MARIA INÁCIO ALMEIDA	07/03/2022	05/05/2022	
4141	01	RIVALDA BARBOSA DE A. SANTOS	09/04/2019	22/04/2022	CAT
4170	02	TAMARA ANDRADE MIURA	25/03/2022	25/03/2022	
4187	01	FLAVIA ARAUJO CAVALCANTE	28/03/2022	28/03/2022	
4202	02	SANDRA REGINA GOMES CARVALHO	17/03/2022	31/03/2022	
4241	01	ANA PAULA DA SILVA	25/03/2022	25/03/2022	
4247	01	ALINE JABBUR SARRO	12/02/2022	11/04/2022	
4259	01	HELAINÉ DOS SANTOS LIMA	16/03/2022	16/03/2022	
4259	01	HELAINÉ DOS SANTOS LIMA	20/03/2022	29/03/2022	
4287	01	REGINA HELENA VALENCIO	23/03/2022	01/04/2022	
4291	01	ROSANGELA PEREIRA	02/02/2022	01/05/2022	
4302	01	SELMA FELIX PEREIRA	21/03/2022	25/03/2022	
4346	01	MARLENE DE OLIVEIRA GALVAO	28/03/2022	01/04/2022	
4357	03	ADRIANA DA CUNHA ESTEVES	25/03/2022	26/03/2022	
4372	01	GISELE OLIVEIRA DA COSTA	23/03/2022	23/03/2022	
4500	02	ILMA ALVES DE LIMA	28/03/2022	29/03/2022	
4552	01	DIANA MARTINS GOMES DELGADO	28/03/2022	03/04/2022	
4466	02	KELCIA SEIDEL DE ALMEIDA FRANÇA	03/04/2018		Manutenção do benefício até a publicação da portaria de aposentadoria por invalidez, conforme ofício nº 0297/21-CJP/ BERTPREV Proc. Adm. Nº 217/2021 - BERTPREV
4468	01	CELSO ANTONIO SOARES CRUZ	17/02/2022	17/04/2022	
4485	01	ANA MARCELA DE SOUZA	13/08/2020	21/06/2022	
4499	02	EUNICE MIYUKI FUKUKAWA DEMITRO	30/03/2022	01/04/2022	
4524	01	ROSELY RODRIGUES COSTA	01/02/2022	23/04/2022	
4604	01	LAIS SANTOS SANTANA	21/03/2022	31/03/2022	
4645	01	LILIAN KRINAS PIRTIAHO	09/08/2021	24/05/2022	
4662	01	DANIELA VILHENA	23/03/2022	24/03/2022	
4671	01	REGIANE MARA DA SILVA	25/03/2022	29/03/2022	
4675	04	GISELLE EDUARDA DE SANT ANA	03/02/2022	03/04/2022	
5197	02	SIMONE MARIA VINCOV DE ABREU	23/03/2022	24/03/2022	
5197	02	SIMONE MARIA VINCOV DE ABREU	29/03/2022	01/04/2022	NOVO PERÍODO
5163	01	CRISTIANE ABADE LOPES	08/02/2022	08/04/2022	
5179	01	HERASMO GOMES DE BRITO	02/02/2022	16/04/2022	
5193	01	VALDISON OLIVEIRA NASCIMENTO	09/08/2021	02/04/2022	
5260	01	JAQUELINE LIMA OLIVEIRA SANTOS	24/03/2022	25/03/2022	
5375	01	ANDERSON LUIS CIRINO	28/03/2022	03/04/2022	

5380	01	ANGELA MARIA A. NASCIMENTO	28/03/2022	29/03/2022	
5382	02	LUCIANA MARTINS	28/03/2022	28/03/2022	
5886	01	ROBERTA TOTH TH GONCALVES	28/03/2022	26/04/2022	
5945	01	LILIAN CRISTIANE ROUTH	04/02/2022	04/04/2022	
5950	01	LIDIANE APARECIDA SILVA SANTOS	24/03/2022	24/03/2022	
5950	01	LIDIANE APARECIDA SILVA SANTOS	27/03/2022	02/04/2022	NOVO PERÍODO
6166	02	CRISTHIANE C. A. GOUVEIA	05/03/2022	26/03/2022	
6254	01	PATRICIA TENIZ DE FARIA	28/03/2022	01/04/2022	
6255	01	BRUNA DE SOUZA LIMA	28/03/2022	29/03/2022	
6322	01	WELLINGTON HENRIQUE F. SILVA	16/03/2022	06/04/2022	

Licença maternidade – Lei Municipal nº 129/95, artigo 171, §§ 1º ao 6º

Matr.	Contr.	Nome	Início	Término	Obs.
3192	02	NATALIA CASTILL R. OLIVEIRA	14/10/2021	11/04/2022	
4088	02	DALITA MOURA CALDEIRA DE PAULA	06/11/2021	04/05/2022	
4323	01	ERICA DOS SANTOS CUNHA MACHADO	28/10/2021	25/04/2022	
5006	02	JANAINA GALDINO DE OLIVEIRA	30/12/2021	27/06/2022	
5131	03	SORAIA ROBERTA DIAS DE MOURA	14/03/2022	09/09/2022	
5131	04	SORAIA ROBERTA DIAS DE MOURA	14/03/2022	09/09/2022	
5134	03	CASSIA LINS FLAVIO GOMES	05/03/2022	31/08/2022	
5184	01	PAULA CAROLINE MARTINS FELIPP	13/01/2022	11/07/2022	
5864	01	VANESSA BESSA PEREIRA	03/01/2022	01/07/2022	

SECRETARIA DE EDUCAÇÃO

PROCESSO SELETIVO SIMPLIFICADO – SE – nº 001/2021

CONVOCAÇÃO nº 006/2022

O Secretário de Educação, no uso de suas atribuições, **CONVOCA** os candidatos abaixo relacionados a comparecerem na **Medicina Ocupacional**, situada à Rua Luiz Pereira de Campos, 408 – Vila Itapanhaú – Bertiooga/SP, para avaliação médica admissional, conforme data e horário a seguir:

✓ **Data: 06/04/2022.**
Horário: 13h às 16h.

PROFESSOR (A) DE PRIMEIRA INFÂNCIA – PPI

CLASS.	NOME COMPLETO	CPF	NOTA FINAL
70	JANAINA PIRES DE AVILA	324.841.068-07	65
71	ANA CAROLINA ARRUDADIAS GOMES	224.405.528-01	65
72	DANIELA CAMILO DE OLIVEIRA	392.829.448-24	65
73	MARISA RODRIGUES DE OLIVEIRA	373.438.658-62	65

✓ **Data: 06/04/2022.**
Horário: 13h às 16h

PROFESSOR (A) DE EDUCAÇÃO BÁSICA II – EDUCAÇÃO ESPECIAL INCLUSIVA

CLASS.	NOME COMPLETO	CPF	NOTA FINAL
16	MICHELLE MARCHI PEREIRA	319.340.528-09	72,5
17	LUANA JACQUES DA SILVA	358.690.818-07	72,5

18	JOELMA OLIVEIRA SANTOS	925.622.805-04	70
----	------------------------	----------------	----

✓ **Data: 06/04/2022.**
Horário: 13h às 16h

PROFESSOR (A) DE EDUCAÇÃO BÁSICA I – PEB I

CLASS.	NOME COMPLETO	CPF	NOTA FINAL
84	JULIANA DE SOUSA PEREIRA	432.917.668-81	72,5
85	LENICE PINHEIRO DA SILVA	062.221.488-83	72,5
86	CARINA FERRO MARCHI	364.949.558-94	72,5
87	ROSANGELA ARAUJO DOS SANTOS	065.775.548-62	72,5
88	DÉBORA APARECIDA PRISMIC RUIZ	339.192.988-02	72,5
89	LUCIANA FEIJÓ DO REGO	261.420.458-75	72,5
90	EDIANA CORDEIRO DA SILVA	046.635.853-96	72,5
91	GÉSSICA TIMÓTEO DOS SANTOS	376.549.088-14	72,5

Após, a conclusão dos exames médicos admissionais, os candidatos deverão aguardar a convocação para a contratação, por meio de publicação no BOM – Boletim Oficial Eletrônico do Município de Bertiooga, publicada pela Coordenadoria de Folha de Pagamento, que deverá ocorrer no prazo máximo de 10 dias, a contar desta data.

No ato da contratação, o candidato deverá comparecer munido da documentação abaixo relacionada (em via original e cópia legível):

- CONSULTA QUALIFICAÇÃO CADASTRAL NO ESOCIAL;
- ASO (atestado saúde ocupacional);
- CÉDULA DE IDENTIDADE – RG (atualizada no mínimo 05 anos);
- C.P.F.;
- TÍTULO DE ELEITOR E QUITAÇÃO ELEITORAL;
- CERTIFICADO DE RESERVISTA (ATÉ 45 ANOS DE IDADE);
- CERTIDÃO DE NASCIMENTO DOS FILHOS MENORES DE IDADE;
- CARTEIRA DE VACINAÇÃO DOS FILHOS, MENORES DE CINCO ANOS;
- CPF DOS FILHOS;
- CPF D O CÔNJUGE;
- COMPROVANTE DE ESCOLARIDADE EM CONFORMIDADE COM O CONSTANTE NO ITEM 1.2 DO EDITAL;
- CARTEIRA DE REGISTRO NOS RESPECTIVOS CONSELHOS PARA OS DEMAIS CARGOS;
- CERTIDÃO DE NASCIMENTO (SOLTEIROS) OU CASAMENTO (ou com averbação);
- PIS/ PASEP;
- 01 FOTO RECENTE (3X4, COLORIDA);
- COMPROVANTE DE RESIDÊNCIA ATUAL (CONTA DE ÁGUA, LUZ OU TELEFONIA FIXA);
- CÓPIA DA CARTEIRA DE TRABALHO: Nº, SÉRIE E QUALIFICAÇÃO;
- CONTA SALÁRIO NO BANCO SANTANDER – AG Bertiooga (abertura no ato da admissão);
- DECLARAÇÃO DE QUE NÃO EXERCE OUTRO CARGO, EMPREGO OU FUNÇÃO PÚBLICA INACUMULÁVEL, E NÃO RESPONDE A PROCESSO CIVIL OU CRIMINAL, E NÃO TEM CONTRA SI CONDENAÇÃO PENAL TRANSITADA E JULGADA NOS ÚLTIMOS 05 ANOS E NÃO ESTAR RESPONDENDO A PROCESSO RELATIVO AO EXERCÍCIO DA PROFISSÃO. (RECONHECER FIRMA DA ASSINATURA);
- DECLARAÇÃO DE HORÁRIO DE TRABALHO, COM ACUMULO DE EMPREGO OU FUNÇÃO PÚBLICA;
- DECLARAÇÃO DE BENS OU ÚLTIMA DECLARAÇÃO DO IMPOSTO DE RENDA;
- OCUPANTE DE CARGO PÚBLICO DEVERÁ APRESENTAR CÓPIA DA PORTARIA DE EXONERAÇÃO;
- CERTIDÃO DOS DISTRIBUIDORES CIVEIS E CRIMINAIS DAS JUSTIÇAS FEDERAL E DAS JUSTIÇAS ESTADUAL (SP) DAS COMARCAS E SESSÕES JUDICIÁRIAS;
- ENTREGAR OS DOCUMENTOS EXIGIDOS NO CAPÍTULO VIII, HABILITAÇÃO/ REQUISITOS EXIGIDOS PARA O EXERCÍCIO DAS ATRIBUIÇÕES DA FUNÇÃO;
- MORADOR DE BERTIOGA – ANOTAR O CEP NOVO E O NOVO NOME DA RUA, CASO O NOME TAMBÉM TENHA SIDO ALTERADO;
- CARTEIRA DE TRABALHO;

ENTREGAR OS DOCUMENTOS EXIGIDOS NO CAPÍTULO VIII, HABILITAÇÃO/ REQUISITOS EXIGIDOS PARA O EXERCÍCIO DAS ATRIBUIÇÕES DA FUNÇÃO.

O candidato que não comparecer no prazo acima designado perderá a respectiva vaga, convocando-se o subsequente da ordem de classificação, quando houver.

Caso não tenha interesse em assumir o cargo, ou esteja impossibilitado de fazê-lo, o candidato deverá comparecer à Diretoria de Recursos Humanos para desistência da contratação.

E, para que chegue ao conhecimento de todos e ninguém alegue ignorância, expediu-se o presente edital, o qual ficará afixado no Quadro Geral de aviso do Paço Municipal na forma do Decreto nº 004/1993, em 11 de março de 2022, e será publicado no Boletim Oficial Eletrônico do Município de Bertioga.

Bertioga, 01 de abril de 2022.

RUBENS ANTÔNIO MANDETTA DE SOUZA
Secretário Municipal de Educação

EDITAL DE CONVOCAÇÃO PARA ASSEMBLEIA GERAL DA UNIDADE EXECUTORA PRÓPRIA DO CONSELHO ESCOLAR DA ESCOLA MUNICIPAL PROF. DELPHINO STOCKLER DE LIMA.

A presidente do Conselho Deliberativo da Unidade Executora Própria do Conselho Escolar da E.M. Prof. Delphino Stockler de Lima, no uso das suas atribuições legais, convoca pais, professores, funcionários e comunidade em geral para a assembleia geral que se realizará no dia 07 de abril de 2022, às 12h em 1ª convocação e às 12h30 com qualquer quorum, na própria unidade de ensino, situada na Avenida Manoel da Nóbrega, s/n, Bertioga, para eleição e posse dos novos membros da Unidade Executora que atuarão por três anos de acordo com o estatuto da unidade executora.

LUCIA HELENA CARVALHO GONZALEZ
PRESIDENTE DO CONSELHO DELIBERATIVO DA UNIDADE EXECUTORA PRÓPRIA

SECRETARIA DE MEIO AMBIENTE

SECRETARIA DE MEIO AMBIENTE
EXPEDIENTE DESPACHADO DE 25 A 31 DE ABRIL DE 2022

*** DEPARTAMENTO DE DESENVOLVIMENTO AMBIENTAL -
Tel. 13 3319-8034 ***

MANTENHA SEU ENDEREÇO DE EMAIL ATUALIZADO NO PROCESSO. CASO NÃO TENHA INFORMADO NENHUM, ENTRE EM CONTATO COM A SECRETARIA DE MEIO AMBIENTE E INFORME.

AS INFORMAÇÕES COMPLETAS REFERENTES AOS PROCESSOS PODEM SER ACOMPANHADAS PELO SITE DA PREFEITURA, <http://www.bertioga.sp.gov.br>, no link "Serviços para o cidadão", em "Consulta de processos". Tenha em mãos o número do processo (se for o caso, do processo cabeça) e do CAI (código de acesso à internet).

O não atendimento do solicitado no prazo estipulado poderá acarretar ARQUIVAMENTO do processo ou, se for o caso, aplicação de sanções administrativas e/ou judiciais.

EMITIDO Termo de Compromisso Ambiental – TCA – PRAZO 30 dias:

TCA n.º 125/22 – Memorando 078/22-SO – SECRETARIA DE OBRAS E HABITAÇÃO;

TCA n.º 129/22 – PA 897-21-BER-SMA – AC CONSULTORIA EMPRESARIAL EIRELI;

TCA n.º 130/22 – PA 02035/22 – SECRETARIA MUNICIPAL DE SERVIÇOS URBANOS.

EMITIDO Termo de Compromisso Ambiental – TCA e GUIA de Taxas Ambientais e/ou Multa Ambiental (Lei 324/98) – PRAZO 30 dias:

TCA n.º 122/22 – PA 132-22-BER-ALC – UNICONEX-CÉSAR AUGUSTO JUNIOR LTDA;

TCA n.º 123/22 – PA 382-21-BER-SMA – MARCIA REGINA HUCK;

TCA n.º 124/22 – PA 385-22-BER-ALC – LUIZ GUSTAVO KASS MWOSA;

TCA n.º 126/22 – PA 1028-21-BER-SMA – FRV EDUCAÇÃO LTDA;

TCA n.º 127/22 – PA 334-21-BER-SMA – ADEMIR BENEDITO PRECIOSO;

TCA n.º 128/22 – PA 922-21-BER-SMA – CARIM ARIAS MATHEUS;

TCA n.º 130/22 – PA 1031-21-BER-SMA – RS SANTOS SERVIÇOS EIRELI;

TCA n.º 131/22 – PA 822-21-BER-SMA – GUILHERME DANTAS BISPO;

TCA n.º 132/22 – PA 46-22-BER-ALC – CN PARTIC. E EMPREENDIMENTOS LTDA;

TCA n.º 133/22 – PA 75-22-BER-ALC – ANDRESSA DA SILVA ALVES SANCHES;

TCA n.º 134/22 – PA 104-22-BER-ALC – MARCOS ANJOS DE LIMA;

TCA n.º 135/22 – PA 362-21-BER-SMA – ANTONIO MARCOS PADILHA;

TCA n.º 136/22 – PA 11-22-BER-ALC – RIVIERA BROTHERS SPE LTDA;

TCA n.º 137/22 – PA 83-21-BER-SMA – JULIO CESAR GOMIDE DOS REIS;

TCA n.º 138/22 – PA 02349/22 – REFAEL MAGALHÃES NUNES.

COMUNIQUE-SE – PRAZO 30 dias: a documentação solicitada pode ser encaminhada em cópia digital, IDENTIFICADA COM O NÚMERO DO PROCESSO ADMINISTRATIVO, em formato PDF, por meio eletrônico para agendadeatendimentotecnico@gmail.com – **Processos:**

1. Apresentar documentos solicitados para continuidade do processo.
PA 07150/19 (cab. 03722/95) – FRANCISCO ALBERTO QUADRA ANDREZ;
PA 01735/18 (cab. 05859/15) – CLAUDEMAR MARTINS DA COSTA;
PA 11230/15 (cab. 10819/12) – LUCIANO JESUS AMARAL;
PA 07269/14 (cab. 09689/13) – JORNAL COSTA NORTE E OUTROS;
PA 01040/21 – JOSÉ CARLOS DE CAMPOS;
PA 05746/21 – SUSANA BEATRIZ BLAUTH;
PA 01985/19 – NILO SERGIO MARTINS DA SILVA.
2. Processo com providência para ciência e / ou esclarecimentos.
PA 06716/17 (cab. 01534/16) – RUBEN IMOVIES LTDA;
PA 06715/17 (cab. 08849/01) – RUBEN IMOVIES LTDA.

INDEFERIDO o pedido.

PA 08554/21 – ANTONIO ANASTÁCIO LEITE.

Eng.º FERNANDO ALMEIDA POYATOS
Secretário de Meio Ambiente

*** FISCALIZAÇÃO AMBIENTAL - Tel. 13 3319-8042 ***

FICAM NOTIFICADOS os proprietários abaixo relacionados para, no prazo de 30 (trinta) dias, providenciarem a devida conexão de seus imóveis conforme constam em cadastro da Prefeitura de Bertioga. Após a realização da conexão junto a rede coletora, os proprietários deverão apresentar o respectivo comprovante na Seção de Fiscalização da Secretaria de Meio Ambiente. Foram LAVRADOS os Documentos de Intimação e Autuação – DIAS:

PA 5854/21 - DIA n.º 9318/21: YARA JOÃO.

LAVRADO Documento de Intimação e Autuação:

PA 02207/18 – DIA n.º 10525/22;

Intimado / Autuado: CONDOMÍNIO BORA MARE;

Local da ocorrência: Rua Conchas, quadra 46, lote 1, Morada da Praia – Bertioga/SP;

PRAZO: 15 (quinze) dias.

Biólogo FELIPE EBLING
Chefe do Setor de Documentação
e Fiscalização Ambiental

É dada a publicidade da 06ª Reunião Ordinária dos Conselhos Consultivos dos Parques Estaduais Restinga de Bertioiga e Serra do Mar - Núcleo Bertioiga, conforme informações abaixo.

CARTA CIRCULAR CONSPERB/CONSPESM-NB Nº 02/2022

Assunto: Convide para a reunião da 06ª Reunião Ordinária dos Conselhos Consultivos dos Parques Estaduais Restinga de Bertioiga e Serra do Mar - Núcleo Bertioiga

Prezados(as),
Vimos por meio desta, convidá-los(as) a participar da **06ª Reunião Ordinária dos Conselhos Consultivos dos Parques Estaduais Restinga de Bertioiga e Serra do Mar - Núcleo Bertioiga**, a ser realizada de forma presencial, no dia **13 de abril de 2022**, às **14h00** na **"Vila do Bem – Boraceia"**, localizada à **Av. Henrique Arcuri, nº 99 - Balneário Mogiano, Bertioiga – SP**.

Assuntos em pauta:

1. Informes gerais;
2. Pautas:
 0. Assuntos gerais;
 1. Atualização das Câmaras Técnicas de Avaliação de Empreendimentos e de Uso Público;
 2. Encaminhamentos.

Eduardo Ferreira dos Santos Souza
Gestor do Parque Estadual Restinga de Bertioiga - PERB

Juliana Ferreira de Castro
Gestora do Parque Estadual Serra do Mar - Núcleo Bertioiga

EDITAL DE CONVOCAÇÃO

A Cooperativa de Triagem de Sucata União de Bertioiga (COORB), convoca seus respectivos cooperados e a população em geral para Assembleia Geral de Prestação de Contas, que realizará-se no dia 08 de abril do ano corrente às 15:00 horas, primeira chamada e a segunda e definitiva às 15:10, que acontecerá na sede operacional, localizada na Rodovia Dr. Manoel Hipólito do Rego, SP 55, trevo do km 227 - Bertioiga/SP.

PAUTA:

1. Prestação de Contas;
2. Assuntos Gerais.

Cloves Ferreira dos Santos
Diretor Presidente

SECRETARIA DE MEIO AMBIENTE

Convocação dos Estagiários Aprovados

Tendo em vista a desistência **5º colocada Bruna Fernandes de Souza e 6º Ana Júlia Próspero**, devidamente documentada via e-mails enviado para esta Secretaria e anexado no processo 426/2022-2.

A Secretaria de Meio Ambiente, através do presente, convoca o candidato abaixo relacionado para assumir a vaga remanescente.

COLOCAÇÃO	NOME
7º	Ricardo Moreira de Jesus Paula

O candidato aprovado deverá a comparecer na Coordenadoria de Recursos Humanos, do dia 04 de abril até 13 de abril do corrente ano, com cópias simples acompanhadas dos originais dos seguintes documentos:

DOCUMENTOS PARA ADMISSÃO

DOCUMENTOS PARA ADMISSÃO – ESTAGIÁRIOS

CÓPIA SIMPLES, JUNTAMENTE COM OS ORIGINAIS DOS SEGUINTE DOCUMENTOS:

- ❖ CÉDULA DE IDENTIDADE
- ❖ C.P.F.
- ❖ TÍTULO DE ELEITOR
- ❖ CERTIDÃO DE QUITAÇÃO ELEITORAL
- ❖ CERTIFICADO DE RESERVISTA (ATÉ 45 ANOS DE IDADE)
- ❖ CERTIDÃO DE NASCIMENTO (SOLTEIROS) OU CASAMENTO
- ❖ COMPROVANTE DE RESIDÊNCIA ATUAL (ÁGUA, LUZ, TELEFONE FIXO)
- ❖ 01 FOTO RECENTE (3X4, COLORIDA)
- ❖ CARTEIRA DA OAB (*estagiários PROC*)
- ❖ ATESTADO SAÚDE OCUPACIONAL (ASO – conforme memo 128/20 DRH) (**prefeitura**)
- ❖ COPIA DA APÓLICE DE SEGUROS CONTRA ACIDENTES PESSOAIS (**PREFEITURA**)
- ❖ CONTA CORRENTE NO BANCO SANTANDER (formulário **PREFEITURA**)
- ❖ **DECLARAÇÃO DA FACULDADE (CONSTANDO O ANO QUE ESTÁ CURSANDO, RESPONSÁVEL DA INSTITUIÇÃO PELA ASSINATURA DO TERMO DE ESTÁGIO, DATA PREVISTA PARA O TÉRMINO DO CURSO)**
- ❖ CERTIDÃO DOS DISTRIBUIDORES CIVEIS E CRIMINAIS DAS JUSTIÇAS FEDERAL E ESTADUAL DAS COMARCAS E SESSÕES JUDICIÁRIAS ONDE O CANDIDATO RESIDIU A PARTIR DOS 18 ANOS DE IDADE
- ❖ MORADOR DE BERTIOIGA: ANOTAR O CEP NOVO E O NOVO NOME DA RUA, CASO O NOME TAMBÉM TENHA SIDO ALTERADO.

Caso o candidato não efetue as comprovações referidas no item anterior, a seleção será declarada insubsistente, com a consequente nulidade de todos os atos praticados, prosseguindo com a chamada dos demais candidatos habilitados.

Eng.º FERNANDO ALMEIDA POYATOS
Secretário de Meio Ambiente

SECRETARIA DE SAÚDE

Atos da Diretoria de Vigilância em Saúde (Vigilância Sanitária)

PA 1384/22 – Farmácia da Morada da Praia LTDA – CNPJ: 25.534.155/0001-39 – Indeferido o recurso interposto para o **AIP nº 028/2022** junto a Vigilância Sanitária. Prazo para interposição de recurso junto a Secretaria de Saúde de 10 dias após data desta publicação; **PA 1385/2022** - Farmácia da Morada da Praia LTDA – CNPJ: 25.534.155/0001-39 – Indeferido o recurso interposto para o **AIP nº 027/2022** junto a Vigilância Sanitária. Prazo para interposição de recurso junto a Secretaria de Saúde de 10 dias após data desta publicação; **PA 1445/22** – Majera Farma – CNPJ: 37.518.839/0001-26 – Indeferida a defesa apresentada ao **AIF nº 901/22**; **PA 2469/22** – Compre Melhor de Gêneros Alimentícios LTDA – CNPJ: 11.132.474/0001-03 – Indeferida a defesa apresentada ao **AIF nº 1041/22**; **PA 2470/22** – Compre Melhor de Gêneros Alimentícios LTDA – CNPJ: 11.132.474/0001-03 – Indeferida a defesa apresentada ao **AIF nº 1040/22**; **PA 2471/22** – Compre Melhor de Gêneros Alimentícios LTDA – CNPJ: 11.132.474/0001-03 – Indeferida a defesa apresentada ao **AIF nº 904/22**; **PA 2472/22** – Compre Melhor de Gêneros Alimentícios LTDA – CNPJ: 11.132.474/0001-03 – Indeferida a defesa apresentada ao **AIF nº 902/22**; **PA 2473/22** – Compre Melhor de Gêneros Alimentícios LTDA – CNPJ: 11.132.474/0001-03 – Indeferida a defesa apresentada ao **AIF nº 903/22**; **PA 2921/22** – Soinco – Imobiliária e Loteamento S/C LTDA – CNPJ: 57.591.547/0001-26 – Indeferida a defesa apresentada ao **AIF nº 1219/22**; **PA 2238/22** – Sara dos Santos - Peixaria CNPJ: 60.774.551/0001-34 – Petição nº 918/22 - Deferido o pedido de Prorrogação de prazo 30 dias após data desta publicação; **PA 7982/20** – Raquel Nascimento de Deus CPF: 185.983.718-23

Fica advertido através do AIP nº 005/2022 em incorrência da lavratura do AIF nº 1084; PA 7668/19 – Lava Rápido Luan CNPJ: 28.030.934/0001-95 - Fica advertido através do AIP nº 007/2022 em incorrência da lavratura do AIF nº 1058.

SECRETARIA DE OBRAS E HABITAÇÃO

COMUNIQUE-SE

Compareça o requerente/ interessado do processo administrativo nº 9039/2021 na Secretaria de Obras e Habitação para ciência quanto ao parecer ao pleito solicitado. O não comparecimento no prazo de 30 (trinta) dias o processo será ARQUIVADO.

Arq.º André Rogério de Santana

Diretor de Habitação

NOTIFICAÇÃO

A Prefeitura do Município de Bertioga, no uso de suas atribuições e em vista do que dispõe o art. 31, da Lei n. 13.465/2017, NOTIFICA Vossas Senhorias interessados e confrontantes do lote **16 da quadra N do loteamento Jardim Albatroz – Gleba A**, situado na Avenida 19 de maio no bairro Jardim Albatroz, com as seguintes medidas e confrontações: O núcleo urbano informal denominado “Lote 16A/ Quadra N” tem início com distância 10,00 m com alinhamento para Avenida 19 de Maio. Deste deflete à esquerda com distância de 38,00 m confrontando com o lote 16. Deste deflete à esquerda com distância de 10,00 m confrontando com a área pública. Deste deflete à esquerda com distância de 38,00 m confrontando com o lote 15, encerrando a descrição com área total de 380,00 m². Para que tomem ciência do Processo Administrativo nº 2164/2022, que trata da Regularização Fundiária Urbana de Interesse Específico, que apresentem ou não, conforme lhe é facultado pelo art. 31 da Lei n. 13.465/2017, impugnação ao processo mencionado acima no prazo de 30 (trinta) dias, contados a partir da data publicação através do e-mail regularizabertioga@gmail.com / whatsapp (13) 99681.9938 ou entregues na Prefeitura do Município de Bertioga – Secretaria de Obras e Habitação, sito na Rua Luiz Pereira de Campos, 901 bairro: Centro, nesta cidade, nos dias úteis, no horário das 09h00 às 16h00. Abaixo segue os dados dos confrontantes e dos lotes a serem regularizados:

QUADRA/LOTE	MATRÍCULA	NOTIFICADO
J / 15	90.135	FERNANDES RIBEIRO ADMINISTRADORA DE BENS LTDA
J / 16	90.136	SOINCO IMOBILIÁRIA E LOTEAMENTOS S/C LTDA MANUEL NUNES DE VIVEIROS FILHO
J / 17	90.137	MARIA NUNES DE VIVEIROS

André Rogério de Santana

Diretor de Habitação

NOTIFICAÇÃO

A Prefeitura do Município de Bertioga, no uso de suas atribuições e em vista do que dispõe o art. 31, da Lei n. 13.465/2017, NOTIFICA Vossas Senhorias interessados e confrontantes do lote **130 da quadra J do loteamento Jardim Albatroz – Gleba A**, situado na Avenida 19 de maio no bairro Jardim Albatroz, com as seguintes medidas e confrontações: O núcleo urbano informal denominado “Lote 130A/ Quadra J” tem início com distância 10,25 m com alinhamento para Avenida 19 de Maio. Deste deflete à direita com distância de 30,25 m confrontando com o lote 130. Deste deflete à direita com distância de 10,25 m confrontando com o lote 127. Deste deflete à direita com distância de 30,25 confrontando com o lote 129, encerrando a descrição com área total de 310,0625 m². Para que tomem ciência do Processo Administrativo nº 2162/2022, que trata da Regularização Fundiária Urbana de Interesse Específico, que

apresentem ou não, conforme lhe é facultado pelo art. 31 da Lei n. 13.465/2017, impugnação ao processo mencionado acima no prazo de 30 (trinta) dias, contados a partir da data publicação através do e-mail regularizabertioga@gmail.com / whatsapp (13) 99681.9938 ou entregues na Prefeitura do Município de Bertioga – Secretaria de Obras e Habitação, sito na Rua Luiz Pereira de Campos, 901 bairro: Centro, nesta cidade, nos dias úteis, no horário das 09h00 às 16h00. Abaixo segue os dados dos confrontantes e dos lotes a serem regularizados:

QUADRA/LOTE	MATRÍCULA	NOTIFICADO
J / 131B	91.139	ARMINDO VELOSO CORREIA e seu cônjuge MONTSERRAT TOR OLIVE CORREIA
J / 131A	91.138	LUIZ FERNANDO BLUHU e seu cônjuge DIONEI ORTIZ BLUHU
J / 130	89.921	SOINCO IMOBILIÁRIA E LOTEAMENTOS S/C LTDA MANUEL NUNES DE VIVEIROS FILHO MARIA NUNES DE VIVEIROS
J / 129	89.920	
J / 127	89.918	
J / 126	89.917	

André Rogério de Santana

Diretor de Habitação

NOTIFICAÇÃO

A Prefeitura do Município de Bertioga, no uso de suas atribuições e em vista do que dispõe o art. 31, da Lei n. 13.465/2017, NOTIFICA Vossas Senhorias interessados e confrontantes do lote **196 da quadra U do loteamento irregular Oswaldo Cruz**, situado na Rua Oswaldo Cruz no bairro Centro, com as seguintes medidas e confrontações: O núcleo urbano informal denominado “Lote 196/ Quadra U” tem início com distância 12,00 m com alinhamento para Rua Oswaldo Cruz. Deste deflete à direita com distância de 27,00 m confrontando com o lote 195. Deste deflete à direita com distância de 12,00 m confrontando com a área da Transcrição nº26.235. Deste deflete à direita com distância de 27,00 m confrontando com o lote 197, encerrando a descrição com área total de 324,00 m². Para que tomem ciência do Processo Administrativo nº 2292/2022, que trata da Regularização Fundiária Urbana de Interesse Específico, que apresentem ou não, conforme lhe é facultado pelo art. 31 da Lei n. 13.465/2017, impugnação ao processo mencionado acima no prazo de 30 (trinta) dias, contados a partir da data publicação através do e-mail regularizabertioga@gmail.com / whatsapp (13) 99681.9938 ou entregues na Prefeitura do Município de Bertioga – Secretaria de Obras e Habitação, sito na Rua Luiz Pereira de Campos, 901 bairro: Centro, nesta cidade, nos dias úteis, no horário das 09h00 às 16h00. Abaixo segue os dados dos confrontantes e dos lotes a serem regularizados:

QUADRA/LOTE	TRANSCRIÇÃO	NOTIFICADO
U / 195	14.341 e 52.230	ALBERTO HUGO DE OLIVEIRA CALDAS (TR 14.341) NÉVIO MARÇAL DE OLIVEIRA CALDAS e sua cônjuge RENDENÇÃO CASTRO CALDAS (TR 52.230)
U / 196		
U / 197		
	26.235	ISAURA NEHME REVIDO e seu cônjuge FORTUNATO REVIDO FILHO

André Rogério de Santana

Diretor de Habitação

NOTIFICAÇÃO

A COMISSÃO ESPECIAL DE REGULARIZAÇÃO DE PARCELAMENTO URBANO - CERPU, através do seu Presidente, no uso de suas atribuições legais, DEFERE o procedimento de Regularização Fundiária Urbana de Interesse Específico (REURB-E), solicitado no processo administrativo nº 721/2022 para o núcleo urbano informal denominado “Lote 01 – Quadra 06” situado na Rua Oscar Magrini, bairro Centro e foi emitida a Certidão de Regularização Fundiária nº 02/2022 e Aprovação de Projeto de Regularização Fundiária nº 02/2022.

André Rogério de Santana

Presidente da Comissão Especial de Regularização de Parcelamento Urbano - CERPU

NOTIFICAÇÃO

A COMISSÃO ESPECIAL DE REGULARIZAÇÃO DE PARCELAMENTO URBANO - CERPU, através do seu Presidente, no uso de suas atribuições legais, DEFERE o procedimento de Regularização Fundiária Urbana de Interesse Social (REURB-S), solicitado no processo administrativo nº **9853/2021** para o núcleo urbano informal denominado "Lote 01 – Quadra Q-3PII" situado na Rua Projetada II, bairro Jardim São Lourenço e foi emitida a Certidão de Regularização Fundiária nº 03/2022 e Aprovação de Projeto de Regularização Fundiária nº 03/2022.

André Rogério de Santana

Presidente da Comissão Especial de Regularização de Parcelamento Urbano - CERPU

NOTIFICAÇÃO

A COMISSÃO ESPECIAL DE REGULARIZAÇÃO DE PARCELAMENTO URBANO - CERPU, através do seu Presidente, no uso de suas atribuições legais, DEFERE o procedimento de Regularização Fundiária Urbana de Interesse Social (REURB-S), solicitado no processo administrativo nº **5248/2021** para o núcleo urbano informal denominado "Lote 09 – Espaço Livre 05" situado na Rua Cardeal Emile Biayenda, bairro Rio da Praia e foi emitida a Certidão de Regularização Fundiária nº 04/2022 e Aprovação de Projeto de Regularização Fundiária nº 04/2022.

André Rogério de Santana

Presidente da Comissão Especial de Regularização de Parcelamento Urbano - CERPU

NOTIFICAÇÃO

A COMISSÃO ESPECIAL DE REGULARIZAÇÃO DE PARCELAMENTO URBANO - CERPU, através do seu Presidente, no uso de suas atribuições legais, DEFERE o procedimento de Regularização Fundiária Urbana de Interesse Social (REURB-S), solicitado no processo administrativo nº **5249/2021** para o núcleo urbano informal denominado "Lote 19 – Espaço Livre 09" situado na Rua Aprovada 128, bairro Rio da Praia e foi emitida a Certidão de Regularização Fundiária nº 05/2022 e Aprovação de Projeto de Regularização Fundiária nº 05/2022.

André Rogério de Santana

Presidente da Comissão Especial de Regularização de Parcelamento Urbano - CERPU

NOTIFICAÇÃO

A COMISSÃO ESPECIAL DE REGULARIZAÇÃO DE PARCELAMENTO URBANO - CERPU, através do seu Presidente, no uso de suas atribuições legais, DEFERE o procedimento de Regularização Fundiária Urbana de Interesse Social (REURB-S), solicitado no processo administrativo nº **10903/2020** para o núcleo urbano informal denominado "Lotes 29 e 30 – Quadra B" situado na Rua B, bairro Rio da Praia e foi emitida a Certidão de Regularização Fundiária nº 06/2022 e Aprovação de Projeto de Regularização Fundiária nº 06/2022.

André Rogério de Santana

Presidente da Comissão Especial de Regularização de Parcelamento Urbano - CERPU

NOTIFICAÇÃO

A COMISSÃO ESPECIAL DE REGULARIZAÇÃO DE PARCELAMENTO URBANO - CERPU, através do seu Presidente, no uso de suas atribuições legais, DEFERE o procedimento de Regularização Fundiária Urbana de Interesse Social (REURB-S), solicitado no processo administrativo nº **10904/2020** para o núcleo urbano informal denominado "Lotes 92 e 93 – Quadra A" situado na Rua A, bairro Rio da Praia e foi emitida a Certidão de Regularização Fundiária nº 07/2022 e Aprovação de Projeto de Regularização Fundiária nº 07/2022.

André Rogério de Santana

Presidente da Comissão Especial de Regularização de Parcelamento Urbano - CERPU

NOTIFICAÇÃO

A COMISSÃO ESPECIAL DE REGULARIZAÇÃO DE PARCELAMENTO URBANO - CERPU, através do seu Presidente, no uso de suas atribuições legais, DEFERE o procedimento de Regularização Fundiária Urbana de Interesse Social (REURB-S), solicitado no processo administrativo nº **8190/2017** para o núcleo urbano informal denominado "Ilha 01", bairro Rio da Praia e foi emitida a Certidão de Regularização Fundiária nº 08/2022 e Aprovação de Projeto de Regularização Fundiária nº 08/2022.

André Rogério de Santana

Presidente da Comissão Especial de Regularização de Parcelamento Urbano - CERPU

SECRETARIA DE PLANEJAMENTO URBANO

ATOS DA APROVAÇÃO E LICENCIAMENTO DE 16 A 31.03.2022.

REGULARIZAÇÃO

Processo n.ºs: **EM 23.03.22-5926/18-ELSIO CARDOSO DE LIRA, 51264/90-6297/16-WILSON R. DE OLIVEIRA, EM 25.03.22-35463/80-7447/18-VALDETE MARIA SZABO ALVES, 3804/20-ALEXANDRE JOSE LUQUE,**

CONSTRUÇÃO:

Exeça-se a licença de construção, pagos os emolumentos em 30 (trinta) dias; Processo n.ºs: **em 18.03.22-2227/21- CASA FORTE PARTIC. LTDA. EM 29.03.22-10491/17-ANTONIO PEREIRA DE SOUZA, 3967/01-6749/20-DOMENICA APARECIDA CAPOLONGO DOS SANTOS, EM 31.03.22-6505/06-4215/16- ASSOCIAÇÃO DE AMIGOS SOC. SERRANA COSTA DO SOL,**

COMUNIQUE-SE:

Processo n.ºs: **em 16.03.22-8035/21-PATRICIA DA SILVA OLIVEIRA, EM 18.03.22-2468/21-RICARDO CAIO GRACCO DE BERNARDES – sim como requer cancelamento do processo. EM 21.03.22-1343/20- RITA DE CASSIA A. MARQUES MEIRA, EM 23.03.22-10491/17- ANTONIO PEREIRA DE SOUZA, 46/00-7633/19-PAULO JORGE CORDEIRO MARQUES, em 24.03.22-6865/17-7078/18- CP SPE LTDA, 2085/16-JORGE ALBERTO BARRETO, 51714/89-10239/20-ADALCINDO VIEIRA DO NASCIMENTO FILHO, EM 25.03.22-8032/10-10771/15-JORGE JOSE PEREIRA - COMPAREÇA REQUERENTE DA PETIÇÃO PARA APRESENTAR 2 VIAS DE PROJETO APROVADO PARA CONFEÇÃO DE LICENÇA EM 30 DIAS. EM 28.03.22-9821/20-GUILHERME DOS REIS, 5329/02-JOSE LUIS GONÇALVES ASSUNÇÃO, 6865/17-7078/18-CP SPE LTDA. EM 29.03.22-6668/18- VANDERLEI DA SILVA FERREIRA, em 31.03.22-3292/11-1987/22- ASSOC. DOS AMIGOS DA QUADRA C, 5875/16-RICARDO DE AGUIAR ROCHA, 52034/88-2009/21-JORGE MANUEL R. MENDES CAPELA, 618/94-7466/19-HELDER M. CHAVES VIEIRA,**

SIM COMO REQUER:

Processo n.ºs: **em 25.03.22-307/21-ALEXANDRE FERREIRA-PROVIDENCIAR NOVO R.T., EM 30.03.22-3046/13-SANDRA CAROLA QUEZADA GONZALEZ**

ARQUIVE-SE:

Processo n.ºs: **EM 16.03.22-52197/89-1907/21-TARCISIO JOSE MAIA DE SOUZA, em 18.03.22-8035/21-PATRICIA DA SILVA OLIVEIRA, em 21.03.22-5047/94-8471/20-MANOEL JESUS DE OLIVEIRA JUNIOR, 4621/19-MARTINS & PRADO E. IMOBILIARIOS, em 23.03.22-10658/20- LUCIANO GONÇALVES DIAS, 4621/19- MARTINS & PRADO EMPREEND. IMOBL LTDA, 7060/08-11654/15-EDSON GOMES DO NASCIMENTO, EM 25.03.22-5835/10-8434/18-WSFR SERV. ADM. LTDA EPP, 4440/20-PROJETA INCORP. E DESENV. IMOB. EM 28.03.22-4440/20-PROGETTA INCORPOR. CONSTR. E DEENV. IMOB. EM 29.03.22-18163/97-7378/19-CIRINEU CORDEIRO não tem ch, pois está caduca, 52453/87-3019/20-ANA PAULA. EM 31.03.22-7729/21-CLAUDINEI JOSE LUCAS,**

INDEFERIDO

Processo n.ºs: **em 16.03.22-52445/86-3522/21-DENIS CARDOSO SEGURA, em 18.03.22-7671/98-305/21- CELSO VISCONTI EVANGELISTA, 3720/93-3321/21-CLEBER CAMIO DALLALBA, em 21.03.22-1278/21-ANA CLAUDIA LEAL COSTA MENDES, 10218/19-UNIÃO CENTRAL BRAS. DA IGREJA ADVENTISTA, em 23.03.22-1058/21- VINICIUS FERREIRA, 8457/03-11063/15-GERALDO DOMENEGUETTI – mantido indeferimento; INDEFERIMENTOS DE 2022 PELO SISTEMA DE APROVAÇÃO DIGITAL CONFORME MEMORANDO 103/22 À DOP: processos 417-21-BER-ARR, 619-21-BER-ALC, 487-21-BER-ARR, 867-21-BER-ARR, 1-22-BER-ARR, 28-22-BER-ARR, 960-21-BER-ALC, 812-21-BER-ARR, 853-21-BER-ARR, 868-21-BER-ARR, 825-21-BER-ARR, 14-22-BER-AAP, 1026-21-BER-ARR, 704-21-BER-ALC, 826-21-BER-ALC, 5-22-BER-AAP, 888-21-BER-ALC, 1011-21-BER-ALC. Em 28.03.22-1544/15-8506/17- ERICA LABOISSIERE, EM 29.03.22-4945/16- AMAURI WAGNER SERIPIERI, em 1692/15-1517/20-FRANCISCO LEANDRO BERTOLDO,**

REVOGO DESPACHO

Processo n.ºs: **em 22.03.22-02387/01-03487/21-ROSELI TORRES COSTA MARTINS – revogo despacho de indeferimento por desinteresse exarado em 04/03/22 por não atendimento do comunique-se.,**

OUTROS

Processo n.ºs: **em 23.03.22-809/03-6639/18- S. CARBONARI ADM. E PARTIC. LTDA – retificação de licenças conforme anotação em plantas. EM 24.03.22-1536/22-PRAIAS PAULISTAS S.A. – urbanização do modulo 10.**

**EDUARDO DIMITROVI PENHA
DIINS**

**ATOS DO SECRETARIO DE PLANEJAMENTO URBANO
EXPEDIENTE PUBLICADO EM
25/03/2022 À 31/03/2022**

ARQUIVE-SE. Processos: 7685/95; 10693/10 CAB. 7416/01; 3226/01 CAB. 2747/01; 1018/18 CAB. 5110/01; 2866/11 CAB. 50605/87; 50053/92; 6163/16 CAB. 4414/11; 7537/09; 4958/21; 10146/13 CAB. 9433/13; 7682/04 CAB. 7594/95; 1394/18 CAB. 2414/10; 3612/95; 6728/95; 571/17 CAB. 6566/01; 6647/10 CAB. 6505/08; 6797/17 CAB. 1148/10; 3349/13 CAB. 707/02; 2474/08 CAB. 1580/00; 2188/12 CAB. 2137/99; 3048/17 CAB. 6338/03; 3387/02; 5578/04; 6480/06 CAB. 51952/89; 51122/91 CAB. 51416/87; 51681/91; 2582/07 CAB. 6595/99; 1136/19 CAB. 50502/89; 1805/10; 82461999; 2930/95; 23364/97; 52068/89; 1439/10 CAB. 8091/05; 11445/15 CAB. 7790/09; 7047/03 CAB. 6118/03.

ALVARA DE APROVAÇÃO CADUCO (Art. 10, Lei 316/98). Processos: 7378/19 CAB. 18163/97 AMERICO REVAS DA ROCHA; 9333/19 MAURO LOPES PERES.

DÊ-SE BAIXA NA LICENÇA. Processos: 765-21 ANTONIO CARLOS KOCK;

EXPEÇA-SE A 2ª VIA DE CARTA DE HABITAÇÃO, QUITADO OS EMOLUMENTOS EM 30 DIAS. Processos: 1009/93 MARLENE VATUTIN HATO; 11116/96 WLASTERMILER DE SENÇO.

EXPEÇA-SE A CARTA DE HABITAÇÃO, QUITADO OS EMOLUMENTOS E ISS EM 30 DIAS. Processos: 9044/18 CAB. 50578/82 CARLOS ALBERTO FONSECA; 8452/19 CAB. 7701/13 RUY VIVAN FERNANDES; 224/19 CAB. 223/19 SOBLOCO CONSTRUTORA S/A; 7453/21 CAB. 50960/91 VITOR NASSER; 10506/20 ROBERTO PEREIRA DUARTE; 4289/19 CAB. 3222/19 2853/21 CAB. 50449/83 PRAIAS PAULISTAS S.A.

SIM COMO REQUER, CONFORME SOLICITADO EM PETIÇÃO, PRORROGUE-SE POR 60 DIAS O PRAZO PARA CUMPRIR INTIMAÇÃO, APENAS PARA REGULARIZAR A DOCUMENTAÇÃO. Processos: 8738/06 CAB. 4943/95 ALVARO PONTES LANGHI.

COMPAREÇA O REQUERENTE NO PRAZO MAXIMO DE 30 (DIAS), PARA TOMAR CIENCIA NOS AUTOS. Processos: 9486/19 CAB. 50205/91SMK COMERCIO E ADM DE BENS LTDA.

EMITIDA AS GUIAS PARA RECOLHIMENTO DE RENOVAÇÃO DE ALVARÁ DE CONSTRUÇÃO E ISSQN, COM VENCIMENTO PARA 30 DIAS. Processos: RENOV. ALVARÁ – 51244/88; 9118/19; 9174/19; 9650/16; 9860/19; 6476/19; 8097/19; 1115/19; 7749/19; 10260/19; 50876/87; 207/93; 51854/89; 7347/19; 7709/19. ISSQN – 51244/88; 5671/20.

INFORMAÇÃO DE CORRESPONDENCIAS REFERENTE A TAXAS E/OU INTIMAÇÕES (DIAE) E/OU MULTAS DE OBRAS, DEVOLVIDAS PELO CORREIO. COMPAREÇA PARA ESCLARECIMENTOS. Processos: 2065/22 DIAE 31603 DANIELE CRISTINA DE ARAUJO; 986/99 DIAE 31466 CARLOS AUGUSTO ZELLI; 51299/87 DIAE 31208; 8887/03 DIAE 31651 FJ INCORPORADORA; 50805/87 DIAE 31450 CONCEPÇÃO SERVIÇOS ADM LTDA; DIAE 30947 DANIELE CRISTINA DE ARAUJO.

OBRAS IRREGULARES EMBARGADAS/ OU INTERDITADAS:

DIAE 31554, FLAVIO DE ALMEIDA BRAGA OU A QUEM DE DIREITO, Local da Ocorrência: RUA LIONESIA SAULA PIQUES, 35 CASA B – Qd. 19 – Lt. 12 – VILA AGAÓ.

DIAE 31658, ANTONIO FERNANDES RIBEIRO OU A QUEM DE DIREITO, Local da Ocorrência: AVENIDA 19 DE MAIO, 724 – Qd. N – Lts. 21/22 – ALBATROZ.

DIAE 31659, ENGEM NEGOCIOS IMOBILIARIOS OU A QUEM DE DIREITO, Local da Ocorrência: AVENIDA ANCHIETA, 2110/2104 – Qd. H – Lt. 66/67 – PQ. ESTORIL.

**DOUGLAS ORTIZ BLUHU
SECRETÁRIO INTERINO DE PLANEJAMENTO URBANO**

SECRETARIA DE TURISMO

**Bertioga – SP, 1 de abril de 2022.
Secretaria de Turismo e Cultura.**

Atos da Diretoria de Turismo

Conforme o Extrato de Adesão entre a Prefeitura de Bertioga - SP junto à Secretaria de Patrimônio da União para a gestão da faixa de areia dos itens presente no processo nº 04977.007535/2017-81, publicado no Diário Oficial da União – Seção 3, edição nº 228, página 149, do dia 28 de novembro de 2018.

Solicita autorização para Evento em Faixa de Areia (Praia):

PROCESSO Nº:1605/2022 – Mariana Ramos Crivoi – DEFERIDO

**Filipe Toni Sofiati
Diretor do Departamento de Turismo
Secretaria de Turismo e Cultura.**

SECRETARIA DE SAÚDE

ATOS DO SECRETÁRIA DE SAÚDE DO MUNICÍPIO DE BERTIOGA

COMUNICADO

Data para pagamento: A partir de 31/03/2022.

Em obediência a Lei 8666/93, artigo 5º e as Leis 131/2009 e 12527/11, comunicamos a quebra da ordem de pagamento da empresa abaixo a saber:

- Empresa Instituto Nacional de Tecnologia e Saúde, CNPJ Nº 11.344.038/0014-12; Nota Fiscal 90 valor de R\$ 1.062.841,99 (Hum milhão, sessenta e dois mil, oitocentos e quarenta e um reais e noventa e nove centavos), referente aos serviços sobre o contrato nº 42/2021 – COVID-19, considerando que o não pagamento poderia interromper a continuidade dos serviços essenciais à população.

Em 31/03/2022

Rebeca Ribeiro Barufi

Secretário de Saúde

SECRETARIA DE GOVERNO E GESTÃO

DIRETORIA DE LICITAÇÃO E COMPRAS

EXTRATO DE ADITIVO DO TERMO DE COLABORAÇÃO

IV ADITIVO DO TERMO DE COLABORAÇÃO Nº 04/2018
PROCESSO ADMINISTRATIVO Nº 9378/2017
CONTRATADA: INFAP INSTITUTO DE FORMAÇÃO E AÇÃO EM POLITICAS SOCIAIS PARA A CIDADANIA CNPJ: 02.257.969/0001-78
OBJETO: repasse de recursos para Organizações da Sociedade Civil (OSC), que desenvolva atividades esportivas nas modalidades de Atletismo, Basquete, Beach Soccer, Beach Tennis, Canoagem, Ciclismo, Futebol, Futsal, Futvôlei, Handball, Hidroginástica, Alongamento, Judô, Karate, Muay thai, Natação, Pedestrianismo, Skate, Tênis de Mesa, Vôlei, Vôlei adaptado, Funcional, Alongamento, Vôlei de Praia, Surf, Bodyboard.
DATA: 29/03/2022
PRAZO: 12 (doze) meses, a partir de 02/04/2022
VALOR: R\$ 1.530.576,20 (hum milhão, quinhentos e trinta mil, seiscentos e setenta e seis reais e vinte centavos).

PREFEITURA DO MUNICÍPIO DE BERTIOGA

Daniilo Lerne Filho

Secretário Municipal de Esporte e Lazer

EXTRATO DE ADITIVO

III ADITIVO DO CONTRATO DE PRESTAÇÃO DE SERVIÇOS Nº 21/2018	
PROCESSO ADMINISTRATIVO Nº 8457/2017	
CONTRATADA: CONSORCIO UNIÃO GP COMPOSTO PELAS EMPRESAS: GP TECNOLOGIA EM SEGURANÇA LTDA (CNPJ: 00.960.272/0001-33) SUPORTE SERVIÇOS DE SEGURANÇA LTDA (CNPJ: 67.803.726/0001-33)	
OBJETO: Prestação de serviços relativos à implantação de Sistema de Segurança Eletrônica sob o regime de locação, incluindo instalação, manutenção preventiva e corretiva, fornecimento de materiais, equipamentos e mão-de-obra e implantação de postos de vigilância patrimonial para operação do Sistema na Vila do Bem de Bertiooga.	
DATA: 21/03/2022	
PRAZO: 12 (doze) meses, a partir de 23 de março de 2022.	
VALOR: R\$ 1.977.846,24 (um milhão, novecentos e setenta e sete mil, oitocentos e quarenta e seis reais e vinte e quatro centavos).	

II ADITIVO DO CONTRATO DE PRESTAÇÃO DE SERVIÇOS Nº 09/2020	
PROCESSO ADMINISTRATIVO Nº 2475/2019	
CONTRATADA: PRIME CONSULTORIA E ASSESSORIA EMPRESARIAL LTDA	CNPJ: 05.340.639/0001-30
OBJETO: Contratação de empresa especializada para abastecimento de combustíveis, por meio de sistema com gerenciamento de pagamento informatizado e integrado, podendo utilizar de etiquetas com tecnologia de identificação por rádio frequência (RFID), cartão com chip ou cartão com tarja magnética para os veículos automotores em geral, máquinas e equipamentos, incluindo disponibilização de rede credenciada de fornecedores de Combustíveis devidamente autorizados pela Agência Nacional do Petróleo (ANP), compreendendo o fornecimento de Etanol, Gasolina Comum e Óleo Diesel para toda a frota de veículos automotores, máquinas e equipamentos da Prefeitura Municipal de Bertiooga-SP.	
DATA: 31/03/2022	
PRAZO: 24 (vinte e quatro) meses, a partir de 07/04/2022	
VALOR: R\$ 5.516.286,66 (cinco milhões, quinhentos e dezesseis mil, duzentos e oitenta e seis reais e sessenta e seis centavos).	

Bertiooga, 01 de abril de 2022
Diretoria do Departamento de Licitações e Contratos

EXTRATO DE CONTRATO

CONTRATO DE LOCAÇÃO DE IMÓVEL Nº 28/2022	
PROCESSO ADMINISTRATIVO Nº 10018/2021	
CONTRATADA: LILIAN CRISTINE DE MELLO E SILVA	CPF: 064.164.178-80
OBJETO: Locação de imóvel situado Rua Manoel Gajo, nº 930 Centro - Bertiooga/SP para abrigar o Centro de Educação Especializado Marco Antônio Del Corso Rodrigues.	
MODALIDADE: Dispensa de licitação	
DATA: 24/03/2022	
PRAZO: 12 (doze) meses.	
VALOR: R\$ 58.056,00 (cinquenta e oito mil e cinquenta e seis reais).	

CONTRATO DE PRESTAÇÃO DE SERVIÇOS Nº 29/2022	
PROCESSO ADMINISTRATIVO Nº 1835/2022	
CONTRATADA: COMITÊ INTERTRIBAL – MEMÓRIA E CIÊNCIA INDÍGENA (ITC)	CNPJ: 00.145.206/0001-00
OBJETO: CONTRATAÇÃO DE EMPRESA PARA REALIZAR CURADORIA E PRODUÇÃO CULTURAL DO FESTIVAL INDÍGENA DE BERTIOOGA – FIB 2022.	
MODALIDADE: Inexigibilidade	
DATA: 29/03/2022	
PRAZO: 90 (noventa) dias.	
VALOR: R\$ 495.000,00 (quatrocentos e noventa e cinco mil reais).	

Bertiooga, 01 de abril de 2022
Diretoria do Departamento de Licitações e Contratos

EXTRATO DE RESCISÃO AMIGAVEL DE CONTRATO POR OMISSÃO

EXTRATO DO TERMO DE RESCISÃO AMIGAVEL DO CONTRATO Nº 39/2020	
PROCESSO ADMINISTRATIVO Nº 3387/2020	
DISTRATANTE: PREFEITURA DO MUNICÍPIO DE BERTIOOGA	
DISTRATADO: RAMADAM ENGENHARIA E EMPREENDIMIENTOS LTDA	
CNPJ: 11.186.872/0001-02	
OBJETO: Contratação de empresa especializada em obras para construção do canal de macrodrenagem da Bacia 12 – denominado FG3 – localizado no Bairro Indaiá no município de Bertiooga, nos termos do convênio firmado com Secretaria de Saneamento e Recursos Hídricos do Estado de São Paulo – Fundo Estadual de Recursos Hídricos – FEHIDRO 2019 – BS-COB-126.	
DATA DE ASSINATURA: 25/01/2022	
ASSINAM: Pelo Município de Bertiooga, o Sr. Luiz Carlos Rachid, Secretário Municipal de Obras e Habitação. Pela parte distratado o Sr. Abdo Ramadam, Sócio Proprietário.	

Bertiooga, 01 de abril de 2022
Diretoria do Departamento de Licitações e Contratos

EXTRATO DE ADITIVO DA ATA DE REGISTRO DE PREÇOS

I ADITIVO DA ATA DE REGISTRO DE PREÇOS Nº 66/2021							
PROCESSO ADMINISTRATIVO Nº 316/2021							
CONTRATADA: PILAR ECOTEC AMBIENTAL LTDA						CNPJ 30.667.156/0001-91	
OBJETO: REGISTRO DE PREÇO PARA CONTRATAÇÃO DE EMPRESA ESPECIALIZADA EM LOCAÇÃO DE BANHEIROS QUÍMICOS.							
DATA: 23/03/2022							
Nº Item	Material	Un.	Marca	Qtde. Aditivo	Prç. Un.	Total	Cancelado
1	2.07.19.0004.3	DI		362	R\$ 248,00	R\$ 89.776,00	Não
SANITÁRIO QUÍMICO STANDARD E							
Nº Item	Material	Un.	Marca	Qtde. Aditivo	Prç. Un.	Total	Cancelado
2	2.07.19.0005.1	DI		12	R\$ 1489,00	R\$ 17.868,00	Não
LOCAÇÃO SANITÁRIO QUÍMICO TIPO CONTAINER - (6,0 x 2,3m) contendo 07 box, 01 calha coletora de urina, 01 calha lavatória, instalação de esgoto, hidráulica e elétrica. Materiais a serem fornecidos: produto químico bactericida, papel higiênico, manutenção e limpeza.							
Nº Item	Material	Un.	Marca	Qtde. Aditivo	Prç. Un.	Total	Cancelado
3	2.07.19.0010.8	DI		785	R\$ 144,50	R\$ 113.432,50	Não
SERVIÇO DE LIMPEZA EXTRA DE SANITÁRIOS QUÍMICOS							
Nº Item	Material	Un.	Marca	Qtde. Aditivo	Prç. Un.	Total	Cancelado
4	2.07.19.0011.6	DI		147	R\$ 500,00	R\$ 73.500,00	Não
LOCAÇÃO DE SANITÁRIO QUÍMICO PNE							

PREFEITURA DO MUNICÍPIO DE BERTIOOGA
Ney Carlos da Rocha

SECRETÁRIO MUNICIPAL DE TURISMO E CULTURA

PROCESSO nº 10118/2021

Interessado: ZANCAPEL COMÉRCIO DE SUPRIMENTOS E SERVIÇOS EM GERAL

Assunto: Pregão Presencial nº 01/2022

RECURSO – Tempestivo – INDEFERIMENTO

DESPACHO

I – A vista dos elementos contidos no presente, em especial a manifestação da Comissão Permanente de Licitações, que adoto como razão de decidir, **RECEBO** por tempestivo o **RECURSO** interposto pela empresa **ZANCAPEL COMÉRCIO DE SUPRIMENTOS E SERVIÇOS EM GERAL** nego provimento, mantendo a decisão do Pregoeiro pela sua desclassificação.

II – Ciência a interessada;

III – Ao DLC para prosseguimento.

Bertiooga, 30 de março de 2022.

Mirian Cajazeiras V. M. Diniz
Secretária de Administração

**AVISO DE EDITAL
CONCORRÊNCIA PÚBLICA Nº 02/2022
Processo nº 8786/2021**

Objeto: Contratação de empresa para prestação de serviço de publicidade para realização de atividades integradas que possibilite o estudo, o planejamento, a conceituação, a concepção, a criação, a execução interna, a intermediação e a supervisão da execução externa e na distribuição de publicidade aos veículos e demais meios de divulgação.

Data da entrega dos envelopes: dia 23 de maio de 2022, até às 09:30h

Data de abertura: dia 23 de maio de 2022, às 10:00h.

Local: Os envelopes da documentação e proposta relativa à presente licitação deverão ser protocolados na Diretoria do Departamento de Licitações e Contratos, sito a Avenida Thomé de Souza, nº 130 – Centro (Casa da Cultura) e, **serão abertos** pela Comissão Permanente de Licitações, **no Ginásio Alberto Alves – Anexo, sito a Rua Henrique Montez, S/N – Centro – Bertiooga/SP.**

A Prefeitura do Município de Bertiooga torna público que, na data, horário e local acima assinalados, fará realizar licitação na modalidade Concorrência Pública, com critério de julgamento de melhor técnica e preço.

Valor para a retirada do Edital: 16,53 Ufibs.

Local e horário para pagamento da taxa consulta e retirada do edital: Av. Tomé de Souza, nº 130 – Centro (Casa da Cultura) – Bertiooga/SP, junto à Diretoria do

Departamento de Licitações e Contratos – das 09:00h às 11:30h e das 13:30h às 16:00h. O Edital estará disponível no endereço acima e através do site www.bertioga.sp.gov.br.

Bertioga, 01 de abril de 2022.

Cristina Raffa Volpi

Diretoria do Departamento de Licitações e Contratos

TERMO DE HOMOLOGAÇÃO E ADJUDICAÇÃO

CARTA CONVITE Nº 05/2022

PROCESSO Nº 2042/2022

No uso de minhas atribuições legais, de acordo com o Decreto nº 2.665 de 02/01/2017, após examinar minuciosamente toda documentação relativa à Carta Convite n.º 05/2022.

RESOLVO:

Com fundamento no inciso II a, do art. 23, da Lei nº 8.666/93 e alterações posteriores, **HOMOLOGO** o procedimento licitatório na modalidade Carta Convite nº 05/2022, tipo “**MENOR PREÇO GLOBAL**” destinada à contratação de empresa para prestação de serviço de produção de cenografia para o Festival Indígena no município de Bertioga. **ADJUDICO** o objeto licitado em favor da empresa DUQUE & RODRIGUES COMÉRCIO DE EQUIPAMENTOS LTDA ME, inscrita no CNPJ/MF sob nº 32.046.053/0001-30, pelo valor de R\$ 135.000,00 (cento e trinta e cinco mil reais).

Bertioga, 01 de abril de 2022.

Ney Carlos da Rocha

Secretário Municipal de Turismo e Cultura

**SECRETARIA DE
ADMINISTRAÇÃO E FINANÇAS**

ATOS DO SETOR DE RECEITAS IMOBILIÁRIOS

DESPACHADOS EM MARÇO DE 2022

SIM, COMO REQUER.

1859/22 – João Marcos Pereira de Oliveira. 1537/22 – Edson Carneiro de Souza. 1852/22 – Valdecir Vieira da Silva. 1678/2022 – Luciano Laurentino do Nascimento. 1648/2022 – Alexandre Giampaulo Ferreira Pessoa. 1856/2022 – Walter Calдини Filho. 1861/2022 – Helenice Alves Barbosa Abud. 5645/18 – Marcos Antonio da Costa. 1534/2022 – Kazuko Yokota. 1474/2022 – Rubens Ferreira Dantas. 1860/2022 – Helenice Alves Barbosa Abud. 1350/2022 – Nelson Gonçalves Manoel. 2086/2022 – Jackson da Silva. 10830/2021 – Ronildo Pereira da Silva. 1867/2022 – Luiz Carlos Link. 2121/2022 – Albanir Gomes de Lima. 1354/2022 – Lais Priscila Bulhões Gonçalves. 2611/2022 – Marlene Vatutin Hato. 927/2022 – Ismael Dias Marconi. 1124/2022 – Edson Henrique da Silva Santos. 1014/2022 – Matheus Silva Oliveira. 2433/22 – Sonia Santos Leão. 2306/2022 – Sidnei Lourenço Silva Junior, 1214/2022 – Fernando Rogerio Peluso. 2775/22 – Hidalgo Modesto da Cruz. 5838/2019 – Petição nº 1025 Jonas Balula Costa, 2147/2022 – Jose Claudio Ferreira de Lucena..

CERTIFIQUE-SE.

2408/2022 – Tatianny Arci. 2206/2022 – Maria Luiza Thereza Antonietta Cacace Cunha. 2631/2022 – Oficial de Registro Civil e Tabeliao de Sales. 2691/2022 – Fabio Altino de Oliveira. 2430/2022

– Sobloco Construtora S/A. 1710/2022 – Jucilene Correa de Oliveira. 5095/13 – Albino Ferreira. 1701/22 – Ricardo Floriano Silva Junior. 7001/2019 pet 977/2022 – Cartório de Registro Civil e Tabelionato de Bertioga. 2271/2022 – Iberê Gonçalves. 2715/22 – Claudio Gurian. 2745/22 – Walquiria dos Santos Pires.

DEFERIDO PEDIDO DE REDUÇÃO DE ALIQUOTA DE ITBI PARA PARTE FINANCIADA CONFORME L.C. 116/2015

2117/2022 – Marcio Francisco da Silva. 2509/2022 – Robson Patrício do Nascimento. 2330/2022 – Asilmara Pereira dos Santos. 2221/2022 – Leonardo Narducci Almeida Santos. 2214/2022 – Rogerio Malveiro. 2617/2022 – Fabio Cruz da Silva.

INDEFERIDA solicitação para exclusão de compromissário.

1188/2009 – Petição 638/2022 – José Antônio da Silva.

SIM COMO REQUER QUANTO AO DESMEMBRAMENTO TRIBUTÁRIO – A PARTIR DE 2023.

8491/2017 Pet. 438/2022 – Sabino Fernandes da Costa.

INDEFERIDA a solicitação de compensação de parcela paga a maior em razão de não apresentação dos comprovantes de pagamento por parte do requerente.

563/2022 – José Tavares dos Santos.

INDEFERIDO o solicitado de extinção de débitos em execuções fiscais, por falta de amparo legal.

3294/2001 – José Rosa Martins e outros (pet. 4262).

INDEFERIDA a solicitação de isenção da TCRS considerando o serviço ser executado no Loteamento Riviera de São Lourenço e a Lei 165/2021.

1599/2022 – Antonio Genesio Borsetto.

INDEFERIDA solicitação para alteração de proprietário considerando a não apresentação de documentos que atendam o solicitado.

1560/2022 – Roseli Zilda Correa da Rosa.

INDEFERIDA solicitação de redução de 50% de IPTU.

1115/2022 – Sergio Augusto Squillace.

INDEFERIDO PEDIDO DE IMPUGNAÇÃO DE LANÇAMENTO DEVIDO AO NÃO ATENDIMENTO AO SOLICITADO EM 25/11/2021.

998/2021 – CAB. 10299/2020 – Praias Paulistas S.A.

INDEFERIDO O PEDIDO DE ACOLHEMINETO DE IMPUGNAÇÃO DE LANÇAMENTO Nº 97.321.001.000.

1554/2022 – Praias Paulistas S.A.

COMPAREÇA O REQUERENTE PARA APRESENTAR DOCUMENTAÇÃO FALTANTE EM 30 DIAS.

1065/22 – Danilo Sousa Brito.

SAMUEL LEÃO PAES DOS SANTOS

Chefe do Setor de Receitas Imobiliárias – SERI



**RELATÓRIO RESUMIDO DA EXECUÇÃO ORÇAMENTÁRIA
BALANÇO ORÇAMENTÁRIO
ORÇAMENTO FISCAL E DA SEGURIDADE SOCIAL
JANEIRO A FEVEREIRO 2022 / BIMESTRAL JANEIRO - FEVEREIRO**

RREO - Anexo I (LRF, Art. 52, inciso I, alíneas "a" e "b" do inciso II e §1º)

R\$ Centavos

RECEITAS	PREVISÃO INICIAL	PREVISÃO ATUALIZADA (a)	RECEITAS REALIZADAS				SALDO (a-c)
			NO BIMESTRE	%	Ate o Bimestre	%	
			(b)	(b/a)	(c)	(c/a)	
RECEITAS (EXCETO INTRA-ORÇAMENTÁRIAS) (I)	587.169.060,00	587.169.060,00	145.289.680,13	24,74	145.289.680,13	24,74	441.879.379,87
RECEITAS CORRENTES	554.627.060,00	554.627.060,00	143.758.843,89	25,92	143.758.843,89	25,92	410.868.216,11
IMPOSTOS, TAXAS E CONTRIBUIÇÕES DE MELHORIA	295.363.000,00	295.363.000,00	68.969.024,27	23,35	68.969.024,27	23,35	226.393.975,73
Impostos	266.241.000,00	266.241.000,00	61.488.898,54	23,10	61.488.898,54	23,10	204.752.101,46
Taxas	29.122.000,00	29.122.000,00	7.480.125,73	25,69	7.480.125,73	25,69	21.641.874,27
CONTRIBUIÇÕES	29.295.000,00	29.295.000,00	4.695.901,82	16,03	4.695.901,82	16,03	24.599.098,18
Contribuições Sociais	17.295.000,00	17.295.000,00	2.442.520,29	14,12	2.442.520,29	14,12	14.852.479,71
Contribuições para o Custeio do Serviço de Iluminação Pública	12.000.000,00	12.000.000,00	2.253.381,53	18,78	2.253.381,53	18,78	9.746.618,47
RECEITA PATRIMONIAL	19.185.000,00	19.185.000,00	24.731.785,91	128,91	24.731.785,91	128,91	(5.546.785,91)
Exploração do Patrimônio Imobiliário do Estado	50.000,00	50.000,00	2.283,39	4,57	2.283,39	4,57	47.716,61
Valores Mobiliários	19.135.000,00	19.135.000,00	24.729.502,52	129,24	24.729.502,52	129,24	(5.594.502,52)
RECEITA AGRPECUÁRIA	0,00	0,00	0,00	0,00	0,00	0,00	0,00
RECEITA INDUSTRIAL	0,00	0,00	0,00	0,00	0,00	0,00	0,00
RECEITA DE SERVIÇOS	0,00	0,00	0,00	0,00	0,00	0,00	0,00
TRANSFERÊNCIAS CORRENTES	203.469.060,00	203.469.060,00	42.850.934,05	21,06	42.850.934,05	21,06	160.618.125,95
Transferências da União e de suas Entidades	119.172.600,00	119.172.600,00	25.206.498,84	21,15	25.206.498,84	21,15	93.966.101,16
Transferências dos Estados e do Distrito Federal e de suas Entidades	37.721.460,00	37.721.460,00	8.224.451,93	21,80	8.224.451,93	21,80	29.497.008,07
Transferências de Instituições Privadas	15.000,00	15.000,00	100.000,00	666,67	100.000,00	666,67	(85.000,00)
Transferências de Outras Instituições Públicas	46.560.000,00	46.560.000,00	9.319.983,28	20,02	9.319.983,28	20,02	37.240.016,72
OUTRAS RECEITAS CORRENTES	7.315.000,00	7.315.000,00	2.511.197,84	34,33	2.511.197,84	34,33	4.803.802,16
Multas Administrativas, Contratuais e Judiciais	6.447.000,00	6.447.000,00	2.375.708,37	36,85	2.375.708,37	36,85	4.071.291,63
Indenizações, Restituições e Ressarcimentos	167.000,00	167.000,00	29.668,13	17,77	29.668,13	17,77	137.331,87
Demais Receitas Correntes	701.000,00	701.000,00	105.821,34	15,10	105.821,34	15,10	595.178,66
RECEITAS DE CAPITAL	32.542.000,00	32.542.000,00	1.530.836,24	4,70	1.530.836,24	4,70	31.011.163,76
OPERAÇÕES DE CRÉDITO	15.000.000,00	15.000.000,00	205.667,62	1,37	205.667,62	1,37	14.794.332,38
Operações de Crédito - Mercado Interno	15.000.000,00	15.000.000,00	205.667,62	1,37	205.667,62	1,37	14.794.332,38
ALIENAÇÃO DE BENS	0,00	0,00	0,00	0,00	0,00	0,00	0,00
AMORTIZAÇÕES DE EMPRÉSTIMOS	0,00	0,00	0,00	0,00	0,00	0,00	0,00
TRANSFERÊNCIAS DE CAPITAL	17.542.000,00	17.542.000,00	1.325.168,62	7,55	1.325.168,62	7,55	16.216.831,38
Transferências da União e de suas Entidades	239.000,00	239.000,00	0,00	0,00	0,00	0,00	239.000,00
Transferências dos Estados e do Distrito Federal e de suas Entidades	15.803.000,00	15.803.000,00	1.325.168,62	8,39	1.325.168,62	8,39	14.477.831,38
Transferências de Instituições Privadas	1.500.000,00	1.500.000,00	0,00	0,00	0,00	0,00	1.500.000,00
OUTRAS RECEITAS DE CAPITAL	0,00	0,00	0,00	0,00	0,00	0,00	0,00
RECEITAS (INTRA-ORÇAMENTÁRIAS) (II)	47.820.000,00	47.820.000,00	9.933.530,99	20,77	9.933.530,99	20,77	37.886.469,01
SUBTOTAL DAS RECEITAS (III) = (I + II)	634.989.060,00	634.989.060,00	155.223.271,12	24,45	155.223.271,12	24,45	479.765.788,88
OPERAÇÕES DE CRÉDITO / REFINANCIAMENTO (IV)	0,00	0,00	0,00	0,00	0,00	0,00	0,00
Operações de Crédito - Mercado Interno	0,00	0,00	0,00	0,00	0,00	0,00	0,00
Operações de Crédito - Mercado Externo	0,00	0,00	0,00	0,00	0,00	0,00	0,00
TOTAL DAS RECEITAS (V) = (III + IV)	634.989.060,00	634.989.060,00	155.223.271,12	24,45	155.223.271,12	24,45	479.765.788,88
DÉFICIT (VI)	0,00	0,00	0,00	0,00	0,00	0,00	0,00
TOTAL COM DÉFICIT (VII) = (V + VI)	634.989.060,00	634.989.060,00	155.223.271,12	24,45	155.223.271,12	24,45	479.765.788,88
SALDOS DE EXERCÍCIOS ANTERIORES	0,00	15.689.087,04	0,00	0,00	15.689.087,04	100,00	0,00
Recursos Arrecadados em Exercícios Anteriores - RPPS	0,00	0,00	0,00	0,00	0,00	0,00	0,00
Superávit Financeiro Utilizado para Créditos Adicionais	0,00	15.689.087,04	0,00	0,00	15.689.087,04	0,00	0,00



**RELATÓRIO RESUMIDO DA EXECUÇÃO ORÇAMENTÁRIA
BALANÇO ORÇAMENTÁRIO
ORÇAMENTO FISCAL E DA SEGURIDADE SOCIAL
JANEIRO A FEVEREIRO 2022 / BIMESTRAL JANEIRO - FEVEREIRO**

RREO - Anexo I (LRF, Art. 52, inciso I, alíneas "a" e "b" do inciso II e §1º)

R\$ Centavos

DESPESAS	DOTAÇÃO INICIAL (d)	DOTAÇÃO ATUALIZADA (e)	DESPESAS EMPENHADAS		SALDO (g)=(e-f)	DESPESAS LIQUIDADAS		SALDO (i)=(e-h)	DESPESAS PAGAS ATÉ O BIMESTRE (j)	INSCRITAS EM RESTOS A PAGAR NÃO PROCESSADOS (k)
			NO BIMESTRE	Ate o Bimestre		NO BIMESTRE	Ate o Bimestre			
			(f)	(g)		(h)	(i)			
DESPESAS (EXCETO INTRA-ORÇAMENTÁRIAS) (VIII)	551.099.706,44	567.092.963,15	273.666.234,95	273.666.234,95	293.436.728,20	64.709.174,09	64.709.174,09	502.383.788,66	49.543.719,06	0,00
DESPESAS CORRENTES	496.472.870,00	510.134.811,68	251.721.357,12	251.721.357,12	258.413.454,56	63.608.254,53	63.608.254,53	446.526.557,15	48.445.658,48	0,00
PESSOAL E ENCARGOS SOCIAIS	234.124.820,00	234.272.372,01	63.953.617,88	63.953.617,88	170.318.754,13	34.313.101,35	34.313.101,35	199.959.270,66	23.547.980,87	0,00
JUROS E ENCARGOS DA DÍVIDA	6.187.000,00	6.187.000,00	6.181.707,61	6.181.707,61	5.292,39	423.647,78	423.647,78	5.763.352,22	423.647,78	0,00
OUTRAS DESPESAS CORRENTES	256.161.050,00	269.675.439,67	181.586.031,63	181.586.031,63	89.089.408,04	28.871.505,40	28.871.505,40	240.803.934,27	24.474.049,83	0,00
DESPESAS DE CAPITAL	48.278.786,44	50.650.101,47	21.934.877,83	21.934.877,83	28.175.223,64	1.100.920,06	1.100.920,06	49.540.181,41	1.098.060,58	0,00
INVESTIMENTOS	44.557.240,00	46.926.555,03	18.225.455,54	18.225.455,54	28.703.099,49	491.854,03	491.854,03	46.436.701,00	488.994,55	0,00
INVERSÕES FINANCEIRAS	0,00	0,00	0,00	0,00	0,00	0,00	0,00	0,00	0,00	0,00
AMORTIZAÇÃO DA DÍVIDA	3.721.546,44	3.721.546,44	3.709.422,29	3.709.422,29	12.124,15	609.066,03	609.066,03	3.112.480,41	609.066,03	0,00
RESERVA DE CONTINGÊNCIA	6.308.050,00	6.308.050,00	0,00	0,00	6.308.050,00	0,00	0,00	6.308.050,00	0,00	0,00
DESPESAS (INTRA-ORÇAMENTÁRIAS) (IX)	44.159.453,56	44.159.453,56	16.909.399,24	16.909.399,24	27.250.054,32	7.450.956,03	7.450.956,03	36.708.497,53	5.095.772,92	0,00
SUBTOTAL DAS DESPESAS (X) = (VIII + IX)	595.219.160,00	611.252.416,71	290.565.634,19	290.565.634,19	320.686.782,52	72.160.130,62	72.160.130,62	539.092.286,09	54.639.491,98	0,00
AMORTIZAÇÃO DA DIV. / REFINANCIAMENTO (XI)	0,00	0,00	0,00	0,00	0,00	0,00	0,00	0,00	0,00	0,00
Amortização da Dívida Interna	0,00	0,00	0,00	0,00	0,00	0,00	0,00	0,00	0,00	0,00
Dívida Mobiliária	0,00	0,00	0,00	0,00	0,00	0,00	0,00	0,00	0,00	0,00
Outras Dívidas	0,00	0,00	0,00	0,00	0,00	0,00	0,00	0,00	0,00	0,00
Amortização da Dívida Externa	0,00	0,00	0,00	0,00	0,00	0,00	0,00	0,00	0,00	0,00
Dívida Mobiliária	0,00	0,00	0,00	0,00	0,00	0,00	0,00	0,00	0,00	0,00
Outras Dívidas	0,00	0,00	0,00	0,00	0,00	0,00	0,00	0,00	0,00	0,00
TOTAL DAS DESPESAS (XII) = (X + XI)	595.219.160,00	611.252.416,71	290.565.634,19	290.565.634,19	320.686.782,52	72.160.130,62	72.160.130,62	539.092.286,09	54.639.491,98	0,00
SUPERÁVIT (XIII)	0,00	0,00	0,00	0,00	0,00	0,00	83.063.140,50	0,00	100.883.778,14	0,00
TOTAL COM SUPERÁVIT (XIV) = (XII + XIII)	595.219.160,00	611.252.416,71	290.565.634,19	290.565.634,19	320.686.782,52	72.160.130,62	165.223.271,12	539.092.286,09	165.223.271,12	0,00
RESERVA DO RPPS	39.769.900,00	39.769.900,00	0,00	0,00	39.769.900,00	0,00	0,00	39.769.900,00	0,00	0,00



RELATÓRIO RESUMIDO DA EXECUÇÃO ORÇAMENTÁRIA
BALANÇO ORÇAMENTÁRIO
 ORÇAMENTO FISCAL E DA SEGURIDADE SOCIAL
 JANEIRO A FEVEREIRO 2022 / BIMESTRAL JANEIRO - FEVEREIRO

RREO - Anexo I (LRF, Art. 52, inciso I, alíneas "a" e "b" do inciso II e §1º)

R\$ Centavos

RECEITAS INTRA-ORÇAMENTÁRIAS	PREVISÃO INICIAL	PREVISÃO ATUALIZADA (a)	RECEITAS REALIZADAS				SALDO (a-c)
			NO BIMESTRE (b)	% (b/a)	Até o Bimestre (c)	% (c/a)	
RECEITAS (INTRA-ORÇAMENTÁRIAS) (II)	47.820.000,00	47.820.000,00	9.933.590,99	20,77	9.933.590,99	20,77	37.886.409,01
RECEITAS CORRENTES	47.820.000,00	47.820.000,00	9.933.590,99	20,77	9.933.590,99	20,77	37.886.409,01
IMPOSTOS, TAXAS E CONTRIBUIÇÕES DE MELHORIA	0,00	0,00	0,00	0,00	0,00	0,00	0,00
CONTRIBUIÇÕES	31.250.000,00	31.250.000,00	4.357.145,41	13,94	4.357.145,41	13,94	26.892.854,59
Contribuições Sociais	31.250.000,00	31.250.000,00	4.357.145,41	13,94	4.357.145,41	13,94	26.892.854,59
RECEITA PATRIMONIAL	0,00	0,00	0,00	0,00	0,00	0,00	0,00
RECEITA AGROPECUÁRIA	0,00	0,00	0,00	0,00	0,00	0,00	0,00
RECEITA INDUSTRIAL	0,00	0,00	0,00	0,00	0,00	0,00	0,00
RECEITA DE SERVIÇOS	0,00	0,00	0,00	0,00	0,00	0,00	0,00
TRANSFERÊNCIAS CORRENTES	0,00	0,00	0,00	0,00	0,00	0,00	0,00
OUTRAS RECEITAS CORRENTES	16.570.000,00	16.570.000,00	5.576.445,58	33,65	5.576.445,58	33,65	10.993.554,42
Demais Receitas Correntes	16.570.000,00	16.570.000,00	5.576.445,58	33,65	5.576.445,58	33,65	10.993.554,42
RECEITAS DE CAPITAL	0,00	0,00	0,00	0,00	0,00	0,00	0,00
OPERAÇÕES DE CRÉDITO	0,00	0,00	0,00	0,00	0,00	0,00	0,00
ALIENAÇÃO DE BENS	0,00	0,00	0,00	0,00	0,00	0,00	0,00
AMORTIZAÇÕES DE EMPRÉSTIMOS	0,00	0,00	0,00	0,00	0,00	0,00	0,00
TRANSFERÊNCIAS DE CAPITAL	0,00	0,00	0,00	0,00	0,00	0,00	0,00
OUTRAS RECEITAS DE CAPITAL	0,00	0,00	0,00	0,00	0,00	0,00	0,00



RELATÓRIO RESUMIDO DA EXECUÇÃO ORÇAMENTÁRIA
BALANÇO ORÇAMENTÁRIO
 ORÇAMENTO FISCAL E DA SEGURIDADE SOCIAL
 JANEIRO A FEVEREIRO 2022 / BIMESTRAL JANEIRO - FEVEREIRO

RREO - Anexo I (LRF, Art. 52, inciso I, alíneas "a" e "b" do inciso II e §1º)

R\$ Centavos

DESPESAS INTRA-ORÇAMENTÁRIAS	DOTAÇÃO INICIAL (d)	DOTAÇÃO ATUALIZADA (e)	DESPESAS EMPENHADAS		SALDO (g)=(e-f)	DESPESAS LIQUIDADAS		SALDO (i)=(e-h)	DESPESAS PAGAS ATÉ O BIMESTRE (j)	INSCRITAS EM RESTOS A PAGAR NÃO PROCESSADOS (k)
			NO BIMESTRE	Até o Bimestre (f)		NO BIMESTRE	Até o Bimestre (h)			
DESPESAS (INTRA-ORÇAMENTÁRIAS) (IX)	44.189.453,66	44.189.453,66	16.909.399,24	16.909.399,24	27.280.054,32	7.450.956,03	7.450.956,03	36.708.497,63	6.095.772,92	0,00
DESPESAS CORRENTES	42.381.000,00	42.381.000,00	15.380.943,76	15.380.943,76	27.000.056,24	7.106.565,97	7.106.565,97	35.274.434,03	4.894.789,21	0,00
PESSOAL E ENCARGOS SOCIAIS	30.983.000,00	30.983.000,00	4.333.118,16	4.333.118,16	26.649.881,84	4.125.185,41	4.125.185,41	26.857.814,59	1.908.911,05	0,00
JUROS E ENCARGOS DA DÍVIDA	813.000,00	813.000,00	813.000,00	813.000,00	0,00	165.997,82	165.997,82	647.002,18	82.494,52	0,00
OUTRAS DESPESAS CORRENTES	10.585.000,00	10.585.000,00	10.234.825,60	10.234.825,60	350.174,40	2.815.382,74	2.815.382,74	7.789.617,26	2.815.382,74	0,00
DESPESAS DE CAPITAL	1.778.453,66	1.778.453,66	1.528.455,48	1.528.455,48	249.998,08	344.390,06	344.390,06	1.434.063,50	200.983,71	0,00
INVESTIMENTOS	0,00	0,00	0,00	0,00	0,00	0,00	0,00	0,00	0,00	0,00
INVERSÕES FINANCEIRAS	0,00	0,00	0,00	0,00	0,00	0,00	0,00	0,00	0,00	0,00
AMORTIZAÇÃO DA DÍVIDA	1.778.453,66	1.778.453,66	1.528.455,48	1.528.455,48	249.998,08	344.390,06	344.390,06	1.434.063,50	200.983,71	0,00
RESERVA DE CONTINGÊNCIA	0,00	0,00	0,00	0,00	0,00	0,00	0,00	0,00	0,00	0,00

FONTE: SMARapd Informática Ltda

Unidade Responsável:

Emissão: 30/03/2022 09:42:09

CAIO ARIAS
 MATHEUS:2
 5762649806
 Assinado de forma digital por CAIO ARIAS MATHEUS:25762649806
 Dados: 2022.03.31 20:04:34 -03'00'

MIRIAN CAJAZEIRA
 VASQUES MARTINS
 DINIZ:80080081800
 Assinado de forma digital por MIRIAN CAJAZEIRA VASQUES MARTINS DINIZ:80080081800
 Dados: 2022.03.31 20:31:03 -03'00'

ANDRESSA RODRIGUES
 LERNE
 GOUVEIA:39915456832
 Assinado de forma digital por ANDRESSA RODRIGUES LERNE GOUVEIA:39915456832
 Dados: 2022.03.31 20:21:07 -03'00'

ENG. CAIO MATHEUS
 PREFEITO DO MUNICÍPIO

MIRIAN CAJAZEIRA V. M. DINIZ
 SECRETÁRIA DA FAZENDA

ANDRESSA R. LERNE GOUVEIA
 CONTADORA
 CRC 308580/O

MUNICÍPIO DE BERTIOGA

REPUBLICAÇÃO

RELATÓRIO RESUMIDO DA EXECUÇÃO ORÇAMENTÁRIA
DEMONSTRATIVO DA EXECUÇÃO DAS DESPESAS POR FUNÇÃO/SUBFUNÇÃO
 ORÇAMENTO FISCAL E DA SEGURIDADE SOCIAL
 JANEIRO A FEVEREIRO 2022 / BIMESTRAL JANEIRO - FEVEREIRO

RREO - Anexo II (LRF, Art.52, inciso II, alínea "c")

R\$ CENTAVOS

FUNÇÃO/SUBFUNÇÃO	DOTAÇÃO INICIAL	DOTAÇÃO ATUALIZADA (a)	DESPESAS EMPENHADAS			SALDO (c=a-b)	DESPESAS LIQUIDADAS			SALDO (e)=(a-d)	INSCRITAS EM RESTOS A PAGAR NÃO PROCESSADOS (f)
			NO BIMESTRE	ATÉ O BIMESTRE (b)	% (b/total b)		NO BIMESTRE	ATÉ O BIMESTRE (d)	% (d/total d)		
DESPESAS (EXCETO INTRA-ORÇAMENTÁRIAS) (I)	551.059.706,44	567.092.963,15	273.656.234,95	273.656.234,95	94,18	293.436.728,20	64.709.174,59	64.709.174,59	89,67	502.383.788,56	0,00
LEGISLATIVA	18.750.000,00	18.750.000,00	2.749.953,43	2.749.953,43	0,95	16.000.046,57	1.899.316,71	1.899.316,71	2,63	16.850.683,29	0,00
Ação Legislativa	18.750.000,00	18.750.000,00	2.749.953,43	2.749.953,43	0,95	16.000.046,57	1.899.316,71	1.899.316,71	2,63	16.850.683,29	0,00
ESSENCIAL A JUSTIÇA	5.978.000,00	5.978.000,00	1.481.619,10	1.481.619,10	0,51	4.496.380,90	832.518,13	832.518,13	1,15	5.145.481,87	0,00
Representação Judicial e Extrajudicial	5.978.000,00	5.978.000,00	1.481.619,10	1.481.619,10	0,51	4.496.380,90	832.518,13	832.518,13	1,15	5.145.481,87	0,00
ADMINISTRAÇÃO	50.276.000,00	51.951.980,00	20.683.779,32	20.683.779,32	7,12	31.268.200,68	5.549.214,19	5.549.214,19	7,69	46.402.765,81	0,00

Administração Geral	30.324.000,00	30.561.000,00	10.907.259,71	10.907.259,71	3,75	19.653.740,29	3.715.176,23	3.715.176,23	5,15	26.845.823,77	0,00
Administração Financeira	9.349.000,00	10.787.980,00	4.425.907,36	4.425.907,36	1,52	6.362.072,64	1.261.757,66	1.261.757,66	1,75	9.526.222,34	0,00
Tecnologia da Informação	3.300.000,00	3.300.000,00	923.561,38	923.561,38	0,32	2.376.438,62	99.031,74	99.031,74	0,14	3.200.968,26	0,00
Formação de Recursos Humanos	150.000,00	150.000,00	0,00	0,00	0,00	150.000,00	0,00	0,00	0,00	150.000,00	0,00
Comunicação Social	1.600.000,00	1.600.000,00	1.277.165,06	1.277.165,06	0,44	322.834,94	14.470,93	14.470,93	0,02	1.585.529,07	0,00
Demais Subfunções	5.553.000,00	5.553.000,00	3.149.885,81	3.149.885,81	1,08	2.403.114,19	458.777,63	458.777,63	0,64	5.094.222,37	0,00
SEGURANÇA PÚBLICA	25.143.000,00	25.143.000,00	5.384.926,84	5.384.926,84	1,85	19.758.073,16	3.560.174,65	3.560.174,65	4,93	21.582.825,35	0,00
Policimento	25.143.000,00	25.143.000,00	5.384.926,84	5.384.926,84	1,85	19.758.073,16	3.560.174,65	3.560.174,65	4,93	21.582.825,35	0,00
ASSISTÊNCIA SOCIAL	16.939.050,00	16.931.070,00	5.772.822,44	5.772.822,44	1,99	10.168.247,56	1.975.222,62	1.975.222,62	2,74	13.955.847,38	0,00
Assistência ao Idoso	320.000,00	320.000,00	48.171,20	48.171,20	0,02	271.828,80	1.501,20	1.501,20	0,00	318.498,80	0,00
Assistência à Criança e ao Adolescente	2.955.200,00	2.947.220,00	2.164.536,39	2.164.536,39	0,74	782.683,61	435.451,69	435.451,69	0,60	2.511.768,31	0,00
Assistência Comunitária	12.563.850,00	12.563.850,00	3.560.114,85	3.560.114,85	1,23	9.003.735,15	1.538.269,73	1.538.269,73	2,13	11.025.580,27	0,00



MUNICÍPIO DE BERTIOGA

RELATÓRIO RESUMIDO DA EXECUÇÃO ORÇAMENTÁRIA
DEMONSTRATIVO DA EXECUÇÃO DAS DESPESAS POR FUNÇÃO/SUBFUNÇÃO
 ORÇAMENTO FISCAL E DA SEGURIDADE SOCIAL
 JANEIRO A FEVEREIRO 2022 / BIMESTRAL JANEIRO - FEVEREIRO

RREO - Anexo II (LRF, Art.52, inciso II, alínea "c")

R\$ CENTAVOS

FUNÇÃO/SUBFUNÇÃO	DOTAÇÃO INICIAL	DOTAÇÃO ATUALIZADA (a)	DESPESAS EMPENHADAS			SALDO (c=a - b)	DESPESAS LIQUIDADAS			SALDO (e)=(a - d)	INSCRITAS EM RESTOS A PAGAR NÃO PROCESSADOS (f)
			NO BIMESTRE (b)	ATÉ O BIMESTRE (b)	% (b / total b)		NO BIMESTRE (d)	ATÉ O BIMESTRE (d)	% (d / total d)		
Demais Subfunções	100.000,00	100.000,00	0,00	0,00	0,00	100.000,00	0,00	0,00	0,00	100.000,00	0,00
PREVIDÊNCIA SOCIAL	37.200.000,00	37.200.000,00	34.108.000,00	34.108.000,00	11,74	3.092.000,00	5.721.214,18	5.721.214,18	7,93	31.478.785,82	0,00
Previdência do Regime Estatutário	36.400.000,00	36.400.000,00	34.108.000,00	34.108.000,00	11,74	2.292.000,00	5.721.214,18	5.721.214,18	7,93	30.678.785,82	0,00
Previdência Complementar	800.000,00	800.000,00	0,00	0,00	0,00	800.000,00	0,00	0,00	0,00	800.000,00	0,00
SAÚDE	112.518.000,00	113.982.018,34	58.738.897,35	58.738.897,35	20,22	55.243.120,99	16.614.660,95	16.614.660,95	23,02	97.367.357,39	0,00
Atenção Básica	16.271.000,00	16.591.000,00	4.069.904,08	4.069.904,08	1,40	12.521.095,92	2.073.784,08	2.073.784,08	2,87	14.517.215,92	0,00
Assistência Hospitalar e Ambulatorial	75.849.000,00	76.873.169,67	50.051.133,82	50.051.133,82	17,23	26.822.035,85	12.095.325,75	12.095.325,75	16,76	64.777.843,92	0,00
Suporte Profilático e Terapêutico	1.807.000,00	1.807.000,00	309.024,94	309.024,94	0,11	1.497.975,06	171.427,98	171.427,98	0,24	1.635.572,02	0,00
Vigilância Sanitária	4.289.000,00	4.289.000,00	645.189,68	645.189,68	0,22	3.643.810,32	529.165,26	529.165,26	0,73	3.759.834,74	0,00
Vigilância Epidemiológica	4.006.000,00	4.125.848,67	1.114.492,54	1.114.492,54	0,38	3.011.356,13	388.395,81	388.395,81	0,54	3.737.452,86	0,00
Alimentação e Nutrição	24.000,00	24.000,00	0,00	0,00	0,00	24.000,00	0,00	0,00	0,00	24.000,00	0,00
Administração Geral	10.272.000,00	10.272.000,00	2.549.152,29	2.549.152,29	0,88	7.722.847,71	1.356.562,07	1.356.562,07	1,88	8.915.437,93	0,00
EDUCAÇÃO	133.342.010,00	141.975.953,98	61.573.786,59	61.573.786,59	21,19	80.402.167,39	14.549.307,32	14.549.307,32	20,16	127.426.646,66	0,00
Ensino Fundamental	60.948.532,00	64.618.584,01	23.044.978,48	23.044.978,48	7,93	41.573.605,53	5.843.811,08	5.843.811,08	8,10	58.774.772,93	0,00
Ensino Superior	1.812.000,00	1.812.000,00	1.786.388,95	1.786.388,95	0,61	25.611,05	336.826,34	336.826,34	0,47	1.475.173,66	0,00
Educação Infantil	50.059.478,00	53.336.478,00	18.122.589,26	18.122.589,26	6,24	35.213.888,74	6.216.857,27	6.216.857,27	8,62	47.119.620,73	0,00

Educação de Jovens e Adultos	4.000,00	4.000,00	0,00	0,00	0,00	4.000,00	0,00	0,00	0,00	4.000,00	0,00
Educação Especial	6.850.000,00	8.072.700,00	7.861.699,10	7.861.699,10	2,71	211.000,90	1.127.805,62	1.127.805,62	1,56	6.944.894,38	0,00

MUNICÍPIO DE BERTIOGA



RELATÓRIO RESUMIDO DA EXECUÇÃO ORÇAMENTÁRIA
DEMONSTRATIVO DA EXECUÇÃO DAS DESPESAS POR FUNÇÃO/SUBFUNÇÃO
 ORÇAMENTO FISCAL E DA SEGURIDADE SOCIAL
 JANEIRO A FEVEREIRO 2022 / BIMESTRAL JANEIRO - FEVEREIRO

RREO - Anexo II (LRF, Art.52, inciso II, alínea "c")

R\$ CENTAVOS

FUNÇÃO/SUBFUNÇÃO	DOTAÇÃO INICIAL	DOTAÇÃO ATUALIZADA (a)	DESPESAS EMPENHADAS			SALDO (c=a - b)	DESPESAS LIQUIDADAS			SALDO (e)=(a - d)	INSCRITAS EM RESTOS A PAGAR NÃO PROCESSADOS (f)
			NO BIMESTRE	ATÉ O BIMESTRE (b)	% (b / total b)		NO BIMESTRE	ATÉ O BIMESTRE (d)	% (d / total d)		
Administração Geral	2.320.000,00	2.784.191,97	688.772,87	688.772,87	0,24	2.095.419,10	559.604,19	559.604,19	0,78	2.224.587,78	0,00
Demais Subfunções	11.348.000,00	11.348.000,00	10.069.357,93	10.069.357,93	3,47	1.278.642,07	464.402,82	464.402,82	0,64	10.883.597,18	0,00
CULTURA	2.315.000,00	2.315.000,00	1.469.343,20	1.469.343,20	0,51	845.656,80	367.335,80	367.335,80	0,51	1.947.664,20	0,00
Patrimônio Histórico, Artístico e Arqueológico	15.000,00	15.000,00	0,00	0,00	0,00	15.000,00	0,00	0,00	0,00	15.000,00	0,00
Difusão Cultural	2.300.000,00	2.300.000,00	1.469.343,20	1.469.343,20	0,51	830.656,80	367.335,80	367.335,80	0,51	1.932.664,20	0,00
URBANISMO	98.308.000,00	99.017.894,39	58.766.180,11	58.766.180,11	20,22	40.251.714,28	6.884.702,45	6.884.702,45	9,54	92.133.191,94	0,00
Infra-Estrutura Urbana	45.846.000,00	46.235.894,39	25.838.889,07	25.838.889,07	8,89	20.397.005,32	2.944.242,36	2.944.242,36	4,08	43.291.652,03	0,00
Serviços Urbanos	52.462.000,00	52.782.000,00	32.927.291,04	32.927.291,04	11,33	19.854.708,96	3.940.460,09	3.940.460,09	5,46	48.841.539,91	0,00
HABITAÇÃO	53.000,00	53.000,00	700,00	700,00	0,00	52.300,00	98,00	98,00	0,00	52.902,00	0,00
Habitação Urbana	53.000,00	53.000,00	700,00	700,00	0,00	52.300,00	98,00	98,00	0,00	52.902,00	0,00
GESTÃO AMBIENTAL	10.580.000,00	10.580.000,00	1.853.075,66	1.853.075,66	0,64	8.726.924,34	1.363.965,01	1.363.965,01	1,89	9.216.034,99	0,00
Preservação e Conservação Ambiental	10.136.000,00	10.136.000,00	1.848.427,38	1.848.427,38	0,64	8.287.572,62	1.363.830,51	1.363.830,51	1,89	8.772.169,49	0,00
Controle Ambiental	304.000,00	304.000,00	0,00	0,00	0,00	304.000,00	0,00	0,00	0,00	304.000,00	0,00
Administração Geral	140.000,00	140.000,00	4.648,28	4.648,28	0,00	135.351,72	134,50	134,50	0,00	139.865,50	0,00
COMÉRCIO E SERVIÇOS	5.184.000,00	6.584.000,00	3.079.736,44	3.079.736,44	1,06	3.504.263,56	2.056.834,32	2.056.834,32	2,85	4.527.165,68	0,00
Turismo	5.184.000,00	6.584.000,00	3.079.736,44	3.079.736,44	1,06	3.504.263,56	2.056.834,32	2.056.834,32	2,85	4.527.165,68	0,00
TRANSPORTE	4.000.000,00	6.150.000,00	1.650.000,00	1.650.000,00	0,57	4.500.000,00	500.000,00	500.000,00	0,69	5.650.000,00	0,00
Demais Subfunções	4.000.000,00	6.150.000,00	1.650.000,00	1.650.000,00	0,57	4.500.000,00	500.000,00	500.000,00	0,69	5.650.000,00	0,00

MUNICÍPIO DE BERTIOGA



RELATÓRIO RESUMIDO DA EXECUÇÃO ORÇAMENTÁRIA
DEMONSTRATIVO DA EXECUÇÃO DAS DESPESAS POR FUNÇÃO/SUBFUNÇÃO
 ORÇAMENTO FISCAL E DA SEGURIDADE SOCIAL
 JANEIRO A FEVEREIRO 2022 / BIMESTRAL JANEIRO - FEVEREIRO

RREO - Anexo II (LRF, Art.52, inciso II, alínea "c")

R\$ CENTAVOS

FUNÇÃO/SUBFUNÇÃO	DOTAÇÃO INICIAL	DOTAÇÃO ATUALIZADA (a)	DESPESAS EMPENHADAS			SALDO (c=a - b)	DESPESAS LIQUIDADAS			SALDO (e)=(a - d)	INSCRITAS EM RESTOS A PAGAR NÃO PROCESSADOS (f)
			NO BIMESTRE	ATÉ O BIMESTRE (b)	% (b / total b)		NO BIMESTRE	ATÉ O BIMESTRE (d)	% (d / total d)		

DESPORTO E LAZER	4.799.000,00	4.806.400,00	843.629,76	843.629,76	0,29	3.962.770,24	537.792,42	537.792,42	0,75	4.268.607,58	0,00
Desporto Comunitário	4.799.000,00	4.806.400,00	843.629,76	843.629,76	0,29	3.962.770,24	537.792,42	537.792,42	0,75	4.268.607,58	0,00
ENCARGOS ESPECIAIS	20.366.596,44	20.366.596,44	15.499.784,71	15.499.784,71	5,33	4.866.811,73	2.296.817,84	2.296.817,84	3,18	18.069.778,60	0,00
Serviço da Dívida Interna	9.908.546,44	9.908.546,44	9.891.129,90	9.891.129,90	3,40	17.416,54	1.032.713,81	1.032.713,81	1,43	8.875.832,63	0,00
Transferências	5.458.050,00	5.458.050,00	5.458.050,00	5.458.050,00	1,88	0,00	1.119.559,22	1.119.559,22	1,55	4.338.490,78	0,00
Outros Encargos Especiais	5.000.000,00	5.000.000,00	150.604,81	150.604,81	0,05	4.849.395,19	144.544,81	144.544,81	0,20	4.855.455,19	0,00
RESERVA DE CONTINGÊNCIA	6.308.050,00	6.308.050,00	0,00	0,00	0,00	6.308.050,00	0,00	0,00	0,00	6.308.050,00	0,00
DESPESAS (INTRA-ORÇAMENTÁRIAS) (II)	44.159.453,56	44.159.453,56	16.909.399,24	16.909.399,24	5,82	27.250.054,32	7.450.956,03	7.450.956,03	10,33	36.708.497,53	0,00
TOTAL (III) = (I + II)	695.219.160,00	611.252.416,71	290.565.634,19	290.565.634,19	100,00	320.686.782,52	72.160.130,62	72.160.130,62	100,00	539.092.286,09	0,00



MUNICÍPIO DE BERTIOGA

RELATÓRIO RESUMIDO DA EXECUÇÃO ORÇAMENTÁRIA
DEMONSTRATIVO DA EXECUÇÃO DAS DESPESAS POR FUNÇÃO/SUBFUNÇÃO
 ORÇAMENTO FISCAL E DA SEGURIDADE SOCIAL
 JANEIRO A FEVEREIRO 2022 / BIMESTRAL JANEIRO - FEVEREIRO

RREO - Anexo II (LRF, Art.52, inciso II, alínea "c")

R\$ CENTAVOS

FUNÇÃO/SUBFUNÇÃO	DOTAÇÃO INICIAL	DOTAÇÃO ATUALIZADA (a)	DESPESAS EMPENHADAS			SALDO (c=a - b)	DESPESAS LIQUIDADAS			SALDO (e)=(a - d)	INSCRITAS EM RESTOS A PAGAR NÃO PROCESSADOS (f)
			NO BIMESTRE	ATÉ O BIMESTRE (b)	% (b / total b)		NO BIMESTRE	ATÉ O BIMESTRE (d)	% (d / total d)		
DESPESAS INTRA-ORÇAMENTÁRIAS (II)	44.159.453,56	44.159.453,56	16.909.399,24	16.909.399,24	5,82	27.250.054,32	7.450.956,03	7.450.956,03	10,33	36.708.497,53	0,00
LEGISLATIVA	1.550.000,00	1.550.000,00	229.346,02	229.346,02	0,08	1.320.653,98	229.346,02	229.346,02	0,32	1.320.653,98	0,00
Ação Legislativa	1.550.000,00	1.550.000,00	229.346,02	229.346,02	0,08	1.320.653,98	229.346,02	229.346,02	0,32	1.320.653,98	0,00
ESSENCIAL A JUSTIÇA	588.000,00	588.000,00	83.141,35	83.141,35	0,03	504.858,65	83.141,35	83.141,35	0,12	504.858,65	0,00
Representação Judicial e Extrajudicial	588.000,00	588.000,00	83.141,35	83.141,35	0,03	504.858,65	83.141,35	83.141,35	0,12	504.858,65	0,00
ADMINISTRAÇÃO	12.970.000,00	12.970.000,00	10.698.055,40	10.698.055,40	3,68	2.271.944,60	3.070.679,79	3.070.679,79	4,26	9.899.320,21	0,00
Administração Geral	12.045.000,00	12.045.000,00	10.570.740,50	10.570.740,50	3,64	1.474.259,50	2.943.364,89	2.943.364,89	4,08	9.101.635,11	0,00
Administração Financeira	925.000,00	925.000,00	127.314,90	127.314,90	0,04	797.685,10	127.314,90	127.314,90	0,18	797.685,10	0,00
SEGURANÇA PÚBLICA	2.405.000,00	2.405.000,00	356.332,79	356.332,79	0,12	2.048.667,21	356.332,79	356.332,79	0,49	2.048.667,21	0,00
Policimento	2.405.000,00	2.405.000,00	356.332,79	356.332,79	0,12	2.048.667,21	356.332,79	356.332,79	0,49	2.048.667,21	0,00
ASSISTÊNCIA SOCIAL	1.008.000,00	1.008.000,00	134.101,40	134.101,40	0,05	873.898,60	134.101,40	134.101,40	0,19	873.898,60	0,00
Assistência Comunitária	1.008.000,00	1.008.000,00	134.101,40	134.101,40	0,05	873.898,60	134.101,40	134.101,40	0,19	873.898,60	0,00
SAÚDE	6.149.000,00	6.149.000,00	836.282,15	836.282,15	0,29	5.312.717,85	836.282,15	836.282,15	1,16	5.312.717,85	0,00
Atenção Básica	1.835.000,00	1.835.000,00	247.834,60	247.834,60	0,09	1.587.165,40	247.834,60	247.834,60	0,34	1.587.165,40	0,00
Assistência Hospitalar e Ambulatorial	2.062.000,00	2.062.000,00	282.518,46	282.518,46	0,10	1.779.481,54	282.518,46	282.518,46	0,39	1.779.481,54	0,00
Suporte Profilático e Terapêutico	142.000,00	142.000,00	20.587,89	20.587,89	0,01	121.412,11	20.587,89	20.587,89	0,03	121.412,11	0,00
Vigilância Sanitária	633.000,00	633.000,00	89.545,18	89.545,18	0,03	543.454,82	89.545,18	89.545,18	0,12	543.454,82	0,00
Vigilância Epidemiológica	342.000,00	342.000,00	36.281,17	36.281,17	0,01	305.718,83	36.281,17	36.281,17	0,05	305.718,83	0,00



MUNICÍPIO DE BERTIOGA

**RELATÓRIO RESUMIDO DA EXECUÇÃO ORÇAMENTÁRIA
DEMONSTRATIVO DA EXECUÇÃO DAS DESPESAS POR FUNÇÃO/SUBFUNÇÃO
ORÇAMENTO FISCAL E DA SEGURIDADE SOCIAL
JANEIRO A FEVEREIRO 2022 / BIMESTRAL JANEIRO - FEVEREIRO**

RREO - Anexo II (LRF, Art.52, inciso II, alínea "c")

R\$ CENTAVOS

FUNÇÃO/SUBFUNÇÃO	DOTAÇÃO INICIAL	DOTAÇÃO ATUALIZADA (a)	DESPESAS EMPENHADAS			SALDO (c=a - b)	DESPESAS LIQUIDADAS			SALDO (e)=(a - d)	INSCRITAS EM RESTOS A PAGAR NÃO PROCESSADOS (f)
			NO BIMESTRE	ATÉ O BIMESTRE (b)	% (b / total b)		NO BIMESTRE	ATÉ O BIMESTRE (d)	% (d / total d)		
Administração Geral	1.135.000,00	1.135.000,00	159.514,85	159.514,85	0,05	975.485,15	159.514,85	159.514,85	0,22	975.485,15	0,00
EDUCAÇÃO	13.599.000,00	13.599.000,00	1.758.987,81	1.758.987,81	0,61	11.840.012,19	1.758.987,81	1.758.987,81	2,44	11.840.012,19	0,00
Ensino Fundamental	7.509.000,00	7.509.000,00	962.598,66	962.598,66	0,33	6.546.401,34	962.598,66	962.598,66	1,33	6.546.401,34	0,00
Educação Infantil	6.010.000,00	6.010.000,00	785.002,42	785.002,42	0,27	5.224.997,58	785.002,42	785.002,42	1,09	5.224.997,58	0,00
Administração Geral	80.000,00	80.000,00	11.386,73	11.386,73	0,00	68.613,27	11.386,73	11.386,73	0,02	68.613,27	0,00
URBANISMO	1.687.000,00	1.687.000,00	234.707,13	234.707,13	0,08	1.452.292,87	234.707,13	234.707,13	0,33	1.452.292,87	0,00
Infra-Estrutura Urbana	1.078.000,00	1.078.000,00	153.544,32	153.544,32	0,05	924.455,68	153.544,32	153.544,32	0,21	924.455,68	0,00
Serviços Urbanos	609.000,00	609.000,00	81.162,81	81.162,81	0,03	527.837,19	81.162,81	81.162,81	0,11	527.837,19	0,00
GESTÃO AMBIENTAL	1.000.000,00	1.000.000,00	153.797,93	153.797,93	0,05	846.202,07	153.797,93	153.797,93	0,21	846.202,07	0,00
Preservação e Conservação Ambiental	1.000.000,00	1.000.000,00	153.797,93	153.797,93	0,05	846.202,07	153.797,93	153.797,93	0,21	846.202,07	0,00
COMÉRCIO E SERVIÇOS	277.000,00	277.000,00	35.472,88	35.472,88	0,01	241.527,12	35.472,88	35.472,88	0,05	241.527,12	0,00
Turismo	277.000,00	277.000,00	35.472,88	35.472,88	0,01	241.527,12	35.472,88	35.472,88	0,05	241.527,12	0,00
DESPORTO E LAZER	335.000,00	335.000,00	47.718,90	47.718,90	0,02	287.281,10	47.718,90	47.718,90	0,07	287.281,10	0,00
Desporto Comunitário	335.000,00	335.000,00	47.718,90	47.718,90	0,02	287.281,10	47.718,90	47.718,90	0,07	287.281,10	0,00
ENCARGOS ESPECIAIS	2.591.453,56	2.591.453,56	2.341.455,48	2.341.455,48	0,81	249.998,08	510.387,88	510.387,88	0,71	2.081.065,68	0,00
Serviço da Dívida Interna	2.591.453,56	2.591.453,56	2.341.455,48	2.341.455,48	0,81	249.998,08	510.387,88	510.387,88	0,71	2.081.065,68	0,00

FONTE: SMARapd Informática Ltda

Unidade Responsável:

30/03/2022 10:01:40

CAIO ARIAS
MATHEUS:25762649806
Assinado de forma digital por CAIO ARIAS MATHEUS:25762649806
Dados: 2022.03.31 20:05:02 -03'00'

ENG. CAIO MATHEUS

MIRIAN CAJAZEIRA VASQUES
MARTINS DINIZ:800808081800
Assinado de forma digital por MIRIAN CAJAZEIRA VASQUES MARTINS
DINIZ:800808081800
Dados: 2022.03.31 20:32:06 -03'00'

MIRIAN CAJAZEIRA V. M. DINIZ

ANDRESSA RODRIGUES
LERNE
GOUVEIA:39915456832
Assinado de forma digital por ANDRESSA RODRIGUES LERNE GOUVEIA:39915456832
Dados: 2022.03.31 20:30:39 -03'00'

ANDRESSA R. LERNE GOUVEIA

6 de 7



MUNICÍPIO DE BERTIOGA

**RELATÓRIO RESUMIDO DA EXECUÇÃO ORÇAMENTÁRIA
DEMONSTRATIVO DA EXECUÇÃO DAS DESPESAS POR FUNÇÃO/SUBFUNÇÃO
ORÇAMENTO FISCAL E DA SEGURIDADE SOCIAL
JANEIRO A FEVEREIRO 2022 / BIMESTRAL JANEIRO - FEVEREIRO**

RREO - Anexo II (LRF, Art.52, inciso II, alínea "c")

R\$ CENTAVOS

PREFEITO DO MUNICÍPIO

SECRETÁRIA DA FAZENDA

CONTADORA
CRC 308580/0

**RELATÓRIO RESUMIDO DA EXECUÇÃO ORÇAMENTÁRIA
DEMONSTRATIVO DA RECEITA CORRENTE LÍQUIDA
ORÇAMENTO FISCAL E DA SEGURIDADE SOCIAL
JANEIRO A FEVEREIRO 2022 / BIMESTRAL JANEIRO - FEVEREIRO**

REPUBLICAÇÃO

ANEXO III da LRF

R\$ Centavos

ESPECIFICAÇÃO	EVOLUÇÃO DA RECEITA REALIZADA NOS ÚLTIMOS 12 MESES												TOTAL (ÚLT. 12 M.)	PREVISÃO ATUALIZADA
	MAR/21	ABR/21	MAI/21	JUN/21	JUL/21	AGO/21	SET/21	OUT/21	NOV/21	DEZ/21	JAN/22	FEV/22		
RECEITAS CORRENTES (I)	45.980.275,09	36.891.657,72	43.985.243,35	41.532.039,69	46.874.317,35	45.072.923,93	42.554.683,55	45.981.973,50	52.033.648,72	61.316.135,95	69.580.192,73	78.049.969,75	609.853.061,33	1.143.568.520,00
Impostos, Taxas e Contribuições de Melhoria	21.312.042,80	17.101.951,46	17.271.142,94	18.557.614,81	20.513.750,56	20.133.497,84	19.593.499,44	22.006.727,21	20.603.192,38	24.675.222,31	24.099.239,72	44.869.784,55	270.737.666,02	590.726.000,00

IPTU	8.793.709,38	7.230.186,23	7.112.989,02	7.140.943,57	7.758.022,87	7.163.554,91	7.089.924,63	7.349.716,62	7.152.405,53	8.376.295,71	12.773.799,69	31.790.958,44	119.732.506,60	159.110.000,00
ISS	1.930.092,06	1.873.963,32	1.759.986,90	1.782.188,03	2.392.924,02	2.038.718,53	2.305.176,28	2.855.369,02	2.551.403,68	2.394.423,34	2.706.348,03	2.595.859,84	27.186.453,05	24.506.000,00
ITBI	8.130.971,18	5.727.355,73	6.108.234,61	6.895.657,21	7.822.552,95	8.189.016,51	7.411.386,37	8.977.726,30	6.301.189,21	10.195.635,95	4.567.196,97	4.844.676,09	84.971.559,08	60.065.000,00
IRRF	1.503.753,48	1.657.396,77	1.489.020,75	2.117.299,40	1.659.534,46	1.699.729,74	1.618.789,09	1.786.183,25	3.214.033,60	2.476.584,03	1.743.745,57	466.313,91	21.432.364,05	45.120.000,00
Outros Impostos, Taxas e Contribuições de Melhoria	953.516,70	613.049,41	800.911,66	821.526,60	880.716,26	1.042.478,15	1.168.243,07	1.037.732,02	1.384.180,36	1.232.303,28	2.308.148,46	5.171.976,27	15.106.633,78	301.925.000,00
Contribuições	2.437.012,06	2.325.747,96	2.209.067,48	2.201.087,20	2.071.716,46	2.101.758,99	2.059.524,84	2.110.256,89	2.267.108,74	3.372.924,75	1.153.304,08	3.542.597,74	27.852.107,19	58.590.000,00
Receita Patrimonial	124.566,56	166.277,55	3.823.776,43	426.046,77	2.700.598,61	1.097.482,52	508.275,28	692.419,95	4.912.464,57	5.340.673,54	18.331.930,59	6.399.855,32	44.524.367,69	38.370.000,00
Rendimentos de Aplicação Financeira	122.318,85	163.014,67	3.821.312,99	423.669,27	2.697.295,16	1.093.724,13	506.033,04	689.948,97	4.902.857,80	5.137.649,69	18.330.782,12	6.398.720,40	40.287.327,09	19.135.000,00
Outras Receitas Patrimoniais	2.247,71	3.262,88	2.463,44	2.377,50	3.303,45	3.758,39	2.242,24	2.470,98	9.606,77	4.203.023,85	1.148,47	1.134,92	4.237.040,60	19.235.000,00
Receita Agropecuária	0,00	0,00	0,00	0,00	0,00	0,00	0,00	0,00	0,00	0,00	0,00	0,00	0,00	0,00
Receita Industrial	0,00	0,00	0,00	0,00	0,00	0,00	0,00	0,00	0,00	0,00	0,00	0,00	0,00	0,00
Receita de Serviços	0,00	0,00	0,00	0,00	0,00	0,00	0,00	0,00	0,00	0,00	0,00	0,00	0,00	0,00
Transferências Correntes	21.646.106,22	16.725.156,66	20.058.680,00	19.680.049,04	20.954.028,74	20.887.773,54	19.396.573,61	20.199.175,90	23.162.338,99	26.696.996,20	24.526.266,52	22.195.986,12	256.149.111,54	441.252.520,00
Cota-Parte do FPM	3.077.155,15	3.216.932,55	3.866.309,95	3.343.757,76	4.568.848,36	3.652.940,03	2.868.790,46	3.196.789,89	4.151.756,24	6.180.699,94	4.284.708,71	5.981.092,06	48.389.781,10	46.080.000,00
Cota-Parte do ICMS	4.244.755,55	2.409.327,39	2.750.852,86	3.138.786,24	3.025.943,85	3.670.333,87	2.855.779,25	3.243.383,68	3.991.614,99	3.265.545,54	3.385.196,00	2.295.901,72	38.277.420,94	34.000.000,00
Cota-Parte do IPVA	1.073.136,63	363.423,36	360.194,13	380.685,40	357.714,79	368.663,35	371.546,09	277.770,30	300.033,71	360.327,80	3.017.387,07	1.343.393,79	8.574.276,42	8.500.000,00
Cota-Parte do ITR	240,30	382,14	259,83	461,83	577,69	1.648,54	1.911,87	9.650,13	776,23	420,75	1.067,51	210,84	17.607,66	14.000,00
Transferências da LC 87/1996	0,00	0,00	0,00	0,00	0,00	0,00	0,00	0,00	0,00	0,00	0,00	0,00	0,00	0,00
Transferências da LC 61/1989	22.019,76	24.952,80	21.653,73	22.589,01	24.462,86	19.520,41	24.668,63	25.882,79	23.459,62	22.498,11	30.246,71	21.424,19	263.378,62	272.000,00
Transferências do FUNDEB	5.841.840,61	3.232.815,20	3.691.998,93	4.058.239,50	3.892.219,82	4.728.917,34	3.707.716,82	4.175.946,04	5.102.599,04	4.396.718,31	5.713.543,35	3.606.439,93	52.148.994,89	46.560.000,00
Outras Transferências Correntes	7.386.958,22	7.477.323,22	9.367.390,57	8.735.529,30	9.084.261,37	8.445.750,00	9.566.160,49	9.269.753,07	9.612.099,16	12.470.785,75	8.094.117,17	8.947.523,59	108.457.651,91	305.826.520,00
Outras Receitas Correntes	460.547,45	572.524,09	622.596,50	697.241,87	634.222,88	852.411,04	996.810,38	973.393,55	1.068.544,04	1.230.319,15	1.469.451,82	1.041.748,02	10.589.808,89	14.630.000,00
DEDUÇÕES (II)	2.846.554,15	2.488.244,42	6.281.606,21	2.893.926,09	4.799.163,54	3.389.341,56	2.483.701,89	2.572.173,70	7.071.990,52	4.025.371,02	20.352.778,61	8.203.048,74	71.189.567,04	32.955.000,00
Contrib. do Servidor para o Plano de Previdência	1.263.092,70	1.188.544,39	1.217.250,04	1.263.321,87	1.216.014,97	1.211.541,52	1.206.299,59	1.238.072,35	1.236.022,50	2.328.266,80	1.146.024,08	1.278.626,21	15.791.287,02	17.255.000,00
Compensação Financ. entre Regimes Previdência	0,00	106.696,44	53.348,22	53.348,22	53.348,22	53.348,22	52.863,08	53.338,01	51.593,04	105.821,34	52.910,67	52.910,67	689.526,13	700.000,00
Rendimentos de Aplicações de Recursos Previdenciários	0,00	0,00	3.611.145,89	0,00	2.264.880,33	581.830,63	0,00	0,00	4.031.698,00	0,00	16.987.293,02	5.168.542,11	32.645.389,98	15.000.000,00
Dedução de Receita para Formação do FUNDEB	1.683.461,45	1.203.003,59	1.399.854,06	1.377.256,00	1.284.910,02	1.542.621,19	1.224.539,22	1.280.763,34	1.752.676,98	1.591.640,88	2.166.548,84	1.704.789,75	18.192.045,32	0,00

1 de 2



RELATÓRIO RESUMIDO DA EXECUÇÃO ORÇAMENTÁRIA
DEMONSTRATIVO DA RECEITA CORRENTE LÍQUIDA
ORÇAMENTO FISCAL E DA SEGURIDADE SOCIAL
JANEIRO A FEVEREIRO 2022 / BIMESTRAL JANEIRO - FEVEREIRO

ESPECIFICAÇÃO	EVOLUÇÃO DA RECEITA REALIZADA NOS ÚLTIMOS 12 MESES												TOTAL (ÚLT. 12 M.)	PREVISÃO ATUALIZADA
	MAR/21	ABR/21	MAI/21	JUN/21	JUL/21	AGO/21	SET/21	OUT/21	NOV/21	DEZ/21	JAN/22	FEV/22		
RECEITA CORRENTE LÍQUIDA (III) = (I - II)	43.033.720,94	34.393.413,30	37.703.637,14	38.838.113,60	42.075.163,81	41.683.582,37	40.070.981,66	43.409.799,80	44.961.658,20	57.290.404,93	49.227.416,12	69.846.921,01	542.534.812,88	1.110.613.520,00
(-) Transferências obrigatórias da União relativas às emendas individuais (art. 166-A, I, da CF) (IV)	0,00	0,00	0,00	0,00	0,00	0,00	0,00	0,00	300.000,00	0,00	0,00	0,00	300.000,00	0,00
RECEITA CORRENTE LÍQUIDA AJUSTADA PARA CÁLCULO DOS LIMITES DE ENVIO (V) = (III - IV)	43.033.720,94	34.393.413,30	37.703.637,14	38.838.113,60	42.075.163,81	41.683.582,37	40.070.981,66	43.409.799,80	44.661.658,20	57.290.404,93	49.227.416,12	69.846.921,01	542.234.812,88	1.110.613.520,00
(-) Transferências obrigatórias da União relativas às emendas de bancada (art. 166, § 1º, da CF) (VI)	0,00	0,00	0,00	0,00	0,00	0,00	0,00	0,00	0,00	0,00	0,00	0,00	0,00	0,00
RECEITA CORRENTE LÍQUIDA AJUSTADA PARA CÁLCULO DOS LIMITES DA DESPESA COM PESSOAL (VII) = (V - VI)	43.033.720,94	34.393.413,30	37.703.637,14	38.838.113,60	42.075.163,81	41.683.582,37	40.070.981,66	43.409.799,80	44.661.658,20	57.290.404,93	49.227.416,12	69.846.921,01	542.234.812,88	1.110.613.520,00

FONTE: SMARapd Informática Ltda

Unidade Responsável:

Emissão: 30/03/2022 17:28:22

CAIO ARIAS
Assinado de forma digital por CAIO ARIAS
MATHEUS:25762
MATHEUS:25762649806
Dados: 2022.03.31 20:05:18 -03'00'

ENG. CAIO MATHEUS
PREFEITO DO MUNICÍPIO

MIRIAN CAJAZEIRA
Assinado de forma digital por MIRIAN CAJAZEIRA VASQUES MARTINS DINIZ:80080081800
DADOS: 2022.03.31 20:32:49 -03'00'

MIRIAN CAJAZEIRA V. M. DINIZ
SECRETÁRIA DA FAZENDA

ANDRESSA RODRIGUES LERNE
Assinado de forma digital por ANDRESSA RODRIGUES LERNE GOUVEIA:39915456832
Dados: 2022.03.31 20:20:18 -03'00'

ANDRESSA R. LERNE GOUVEIA
CONTADORA
CRC 308580/O



UG CONSOLIDADORA
RELATÓRIO RESUMIDO DA EXECUÇÃO ORÇAMENTÁRIA
DEMONSTRATIVO DAS RECEITAS E DESPESAS PREVIDENCIÁRIAS DO REGIME PRÓPRIO DE PREVIDÊNCIA DOS SERVIDORES
PLANO PREVIDENCIÁRIO
REGIME PRÓPRIO DE PREVIDÊNCIA DOS SERVIDORES - RPPS
JANEIRO A FEVEREIRO 2022 / BIMESTRAL JANEIRO - FEVEREIRO

REPUBLICAÇÃO

RREO Anexo IV (LRF, Art. 53, inciso II)

R\$ Centavos

FUNDO EM CAPITALIZAÇÃO (PLANO PREVIDENCIÁRIO)

RECEITAS PREVIDENCIÁRIAS - RPPS (FUNDO DE CAPITALIZAÇÃO)	PREVISÃO ATUALIZADA	RECEITAS REALIZADAS	
		Até o Bimestre 2022	
RECEITAS CORRENTES (I)	78.655.000,00		34.107.954,04
Receita de Contribuições dos Segurados	17.255.000,00		2.422.850,29
Ativo	16.360.000,00		2.242.890,48
Inativo	850.000,00		167.889,26

Pensionista		45.000,00	12.070,55
Receita de Contribuições Patronais		29.100.000,00	3.846.757,53
Ativo		29.100.000,00	3.846.757,53
Inativo		0,00	0,00
Pensionista		0,00	0,00
Receita Patrimonial		15.000.000,00	22.155.835,13
Receitas Imobiliárias		0,00	0,00
Receitas de Valores Mobiliários		15.000.000,00	22.155.835,13
Outras Receitas Patrimoniais		0,00	0,00
Receita de Serviços		0,00	0,00
Outras Receitas Correntes		17.300.000,00	5.682.511,09
Compensação Financeira Entre os Regimes		700.000,00	105.821,34
Aportes Periódicos para Amortização de Déficit Atuarial do RPPS (II)		16.570.000,00	5.576.445,58
Demais Receitas Correntes		30.000,00	244,17
RECEITAS DE CAPITAL (III)		0,00	0,00
Alienação de Bens, Direitos e Ativos		0,00	0,00
Amortização de Empréstimos		0,00	0,00
Outras Receitas de Capital		0,00	0,00
TOTAL DAS RECEITAS DO FUNDO EM CAPITALIZAÇÃO - (IV) = (I + III - II)		62.085.000,00	28.531.508,46

FUNDO EM CAPITALIZAÇÃO (PLANO PREVIDENCIÁRIO)					
DESPESAS PREVIDENCIÁRIAS - RPPS (FUNDO DE CAPITALIZAÇÃO)	DOTAÇÃO ATUALIZADA	DESPESAS EMPENHADAS	DESPESAS LIQUIDADAS	DESPESAS PAGAS	INSCRITAS EM RESTOS A PAGAR NÃO PROCESSADOS
		Até o Bimestre 2022	Até o Bimestre 2022	Até o Bimestre 2022	Em 2022
Benefícios	33.800.000,00	33.800.000,00	5.551.341,25	5.551.341,25	0,00
Aposentadorias	30.000.000,00	30.000.000,00	4.869.251,37	4.869.251,37	0,00
Pensões por Morte	3.800.000,00	3.800.000,00	682.089,88	682.089,88	0,00
Outras Despesas Previdenciárias	1.961.000,00	1.825.000,00	284.216,50	284.216,50	0,00
Compensação Financeira Entre os Regimes	0,00	0,00	0,00	0,00	0,00
Demais Despesas Previdenciárias	1.961.000,00	1.825.000,00	284.216,50	284.216,50	0,00
TOTAL DAS DESPESAS DO FUNDO EM CAPITALIZAÇÃO (V)	35.761.000,00	35.625.000,00	5.835.557,75	5.835.557,75	0,00
RESULTADO PREVIDENCIÁRIO - FUNDO EM CAPITALIZAÇÃO (VI) = (IV - V)	26.324.000,00	(7.093.491,54)	22.695.950,71	22.695.950,71	0,00

RECURSOS RPPS ARRECADADOS EM EXERCÍCIOS ANTERIORES	PREVISÃO ORÇAMENTÁRIA
VALOR	0,00

RESERVA ORÇAMENTÁRIA DO RPPS	PREVISÃO ORÇAMENTÁRIA
VALOR	39.769.900,00

APORTES DE RECURSOS PARA O FUNDO EM CAPITALIZAÇÃO DO RPPS	APORTES REALIZADOS
Plano de Amortização - Contribuição Patronal Suplementar	0,00
Plano de Amortização - Aporte Periódico de Valores Predefinidos	0,00
Outros Aportes para o RPPS	0,00
Recursos para Cobertura de Déficit Financeiro	0,00

1 de 3



UG CONSOLIDADORA
RELATÓRIO RESUMIDO DA EXECUÇÃO ORÇAMENTÁRIA
DEMONSTRATIVO DAS RECEITAS E DESPESAS PREVIDENCIÁRIAS DO REGIME PRÓPRIO DE PREVIDÊNCIA DOS SERVIDORES
PLANO PREVIDENCIÁRIO
REGIME PRÓPRIO DE PREVIDÊNCIA DOS SERVIDORES - RPPS
JANEIRO A FEVEREIRO 2022 / BIMESTRAL JANEIRO - FEVEREIRO

RREO Anexo IV (LRF, Art. 53, inciso II)

R\$ Centavos

BENS E DIREITOS DO RPPS (FUNDO EM CAPITALIZAÇÃO)	SALDO EM	
	2022	
Caixa e Equivalentes de Caixa		0,00
Investimentos e Aplicações		644.646.364,76
Outros Bens e Direitos		1.528.455,49

FUNDO EM REPARTIÇÃO (PLANO FINANCEIRO)			
RECEITAS PREVIDENCIÁRIAS - RPPS (FUNDO EM REPARTIÇÃO)	PREVISÃO ATUALIZADA	RECEITAS REALIZADAS	
		Até o Bimestre 2022	
RECEITAS CORRENTES (VII)	0,00	0,00	0,00
Receita de Contribuições dos Segurados	0,00	0,00	0,00
Ativo	0,00	0,00	0,00
Inativo	0,00	0,00	0,00
Pensionista	0,00	0,00	0,00
Receita de Contribuições Patronais	0,00	0,00	0,00
Ativo	0,00	0,00	0,00
Inativo	0,00	0,00	0,00
Pensionista	0,00	0,00	0,00
Receita Patrimonial	0,00	0,00	0,00
Receitas Imobiliárias	0,00	0,00	0,00
Receitas de Valores Mobiliários	0,00	0,00	0,00
Outras Receitas Patrimoniais	0,00	0,00	0,00
Receita de Serviços	0,00	0,00	0,00
Outras Receitas Correntes	0,00	0,00	0,00
Compensação Previdenciária entre os regimes	0,00	0,00	0,00
Demais Receitas Correntes	0,00	0,00	0,00
RECEITAS DE CAPITAL (VIII)	0,00	0,00	0,00
Alienação de Bens, Direitos e Ativos	0,00	0,00	0,00
Amortização de Empréstimos	0,00	0,00	0,00
Outras Receitas de Capital	0,00	0,00	0,00
TOTAL DAS RECEITAS DO FUNDO EM REPARTIÇÃO (IX) = (VII + VIII)	0,00	0,00	0,00

FUNDO EM REPARTIÇÃO (PLANO FINANCEIRO)					
DESPESAS PREVIDENCIÁRIAS - RPPS (FUNDO DE REPARTIÇÃO)	DOTAÇÃO ATUALIZADA	DESPESAS EMPENHADAS	DESPESAS LIQUIDADAS	DESPESAS PAGAS	INSCRITAS EM RESTOS A PAGAR NÃO PROCESSADOS
		Até o Bimestre 2022	Até o Bimestre 2022	Até o Bimestre 2022	Em 2022
Benefícios	0,00	0,00	0,00	0,00	0,00
Aposentadorias	0,00	0,00	0,00	0,00	0,00
Pensões por Morte	0,00	0,00	0,00	0,00	0,00
Outras Despesas Previdenciárias	0,00	0,00	0,00	0,00	0,00
Compensação Previdenciária entre os regimes	0,00	0,00	0,00	0,00	0,00
Demais Despesas Previdenciárias	0,00	0,00	0,00	0,00	0,00
TOTAL DAS DESPESAS DO FUNDO EM REPARTIÇÃO (X)	0,00	0,00	0,00	0,00	0,00

RESULTADO PREVIDENCIÁRIO - FUNDO EM REPARTIÇÃO (XI) = (IX - X)	0,00	0,00	0,00	0,00	0,00
APORTES DE RECURSOS PARA O FUNDO EM REPARTIÇÃO DO RPPS					
APORTES REALIZADOS					
Recursos para Cobertura de Insuficiências Financeiras					0,00
Recursos para Formação de Reserva					0,00
BENS E DIREITOS DO RPPS (FUNDO EM REPARTIÇÃO)					
SALDO EM					
2022					
Caixa e Equivalentes de Caixa					0,00
Investimentos e Aplicações					0,00
Outros Bens e Direitos					0,00



UG CONSOLIDADORA
RELATÓRIO RESUMIDO DA EXECUÇÃO ORÇAMENTÁRIA
DEMONSTRATIVO DAS RECEITAS E DESPESAS PREVIDENCIÁRIAS DO REGIME PRÓPRIO DE PREVIDÊNCIA DOS SERVIDORES
PLANO PREVIDENCIÁRIO
REGIME PRÓPRIO DE PREVIDÊNCIA DOS SERVIDORES - RPPS
JANEIRO A FEVEREIRO 2022 / BIMESTRAL JANEIRO - FEVEREIRO

RREO Anexo IV (LRF, Art. 53, inciso II)

R\$ Centavos

ADMINISTRAÇÃO DO REGIME PRÓPRIO DE PREVIDÊNCIA DOS SERVIDORES - RPPS					
RECEITAS DA ADMINISTRAÇÃO - RPPS		PREVISÃO ATUALIZADA	RECEITAS REALIZADAS		
			Até o Bimestre 2022		
RECEITAS CORRENTES		0,00			0,00
TOTAL DAS RECEITAS DA ADMINISTRAÇÃO RPPS (XII)		0,00			0,00

ADMINISTRAÇÃO DO REGIME PRÓPRIO DE PREVIDÊNCIA DOS SERVIDORES - RPPS					
DESPESAS DA ADMINISTRAÇÃO - RPPS	DOTAÇÃO ATUALIZADA	DESPESAS EMPENHADAS	DESPESAS LIQUIDADAS	DESPESAS PAGAS	INSCRITAS EM RESTOS A PAGAR NÃO PROCESSADOS
		Até o Bimestre 2022	Até o Bimestre 2022	Até o Bimestre 2022	Em 2022
DESPESAS CORRENTES (XIII)	0,00	0,00	0,00	0,00	0,00
Pessoal e Encargos Sociais	0,00	0,00	0,00	0,00	0,00
Demais Despesas Correntes	0,00	0,00	0,00	0,00	0,00
Despesas de Capital (XIV)	0,00	0,00	0,00	0,00	0,00
RESULTADO DA ADMINISTRAÇÃO RPPS (XVI) = (XII - XV)	0,00	0,00	0,00	0,00	0,00
TOTAL DAS DESPESAS DA ADMINISTRAÇÃO RPPS (XV) = (XIII + XIV)	0,00	0,00	0,00	0,00	0,00

BENS E DIREITOS DO RPPS - ADMINISTRAÇÃO DO RPPS		SALDO EM			
		2022			
Caixa e Equivalentes de Caixa					0,00
Investimentos e Aplicações					0,00
Outros Bens e Direitos					0,00

BENEFÍCIOS PREVIDENCIÁRIOS MANTIDOS PELO TESOUREIRO					
RECEITAS PREVIDENCIÁRIAS (BENEFÍCIOS MANTIDOS PELO TESOUREIRO)		PREVISÃO ATUALIZADA	RECEITAS REALIZADAS		
			Até o Bimestre 2022		
Contribuições dos Servidores		0,00			0,00
Demais Receitas Previdenciárias		0,00			0,00
TOTAL DAS RECEITAS (BENEFÍCIOS MANTIDOS PELO TESOUREIRO) (XVII)		0,00			0,00

BENEFÍCIOS PREVIDENCIÁRIOS MANTIDOS PELO TESOUREIRO					
DESPESAS PREVIDENCIÁRIAS (BENEFÍCIOS MANTIDOS PELO TESOUREIRO)	DOTAÇÃO ATUALIZADA	DESPESAS EMPENHADAS	DESPESAS LIQUIDADAS	DESPESAS PAGAS	INSCRITAS EM RESTOS A PAGAR NÃO PROCESSADOS
		Até o Bimestre 2022	Até o Bimestre 2022	Até o Bimestre 2022	Em 2022
Aposentadorias	0,00	0,00	0,00	0,00	0,00
Pensões	0,00	0,00	0,00	0,00	0,00
Outras Despesas Previdenciárias	0,00	0,00	0,00	0,00	0,00
RESULTADO DOS BENEFÍCIOS MANTIDOS PELO TESOUREIRO (XIX) = (XVII - XVIII)	0,00	0,00	0,00	0,00	0,00
TOTAL DAS DESPESAS (BENEFÍCIOS MANTIDOS PELO TESOUREIRO) (XVIII)	0,00	0,00	0,00	0,00	0,00

CEIR95412 FONTE: SMARapd Informática Ltda

Unidade Responsável: UG CONSOLIDADORA

Emissão: 30/03/2022 17:15:07

CAIO ARIAS
MATHEUS:2
5762649806

Assinado de forma digital por CAIO ARIAS MATHEUS:25762649806 Dados: 2022.03.31 20:05:40 -03'00'

MIRIAN CAJAZEIRA
VASQUES MARTINS
DINIZ:80080081800

Assinado de forma digital por MIRIAN CAJAZEIRA VASQUES MARTINS DINIZ:80080081800 Dados: 2022.03.31 20:33:40 -03'00'

ANDRESSA
RODRIGUES LERNE
GOUVEIA:399154568
32

Assinado de forma digital por ANDRESSA RODRIGUES LERNE GOUVEIA:39915456832 Dados: 2022.03.31 20:19:57 -03'00'



UG CONSOLIDADORA
RELATÓRIO RESUMIDO DA EXECUÇÃO ORÇAMENTÁRIA
DEMONSTRATIVO DO RESULTADO PRIMÁRIO E NOMINAL
ORÇAMENTOS FISCAL E DA SEGURIDADE SOCIAL
JANEIRO A FEVEREIRO 2022 / BIMESTRAL JANEIRO - FEVEREIRO

REPÚBLICA

RREO - ANEXO VI (LRF, Art. 53, inciso III)

12
R\$ CENTAVOS

ACIMA DA LINHA			
RECEITAS PRIMÁRIAS	PREVISÃO ATUALIZADA	ATÉ O BIMESTRE / 2022	
		RECEITAS REALIZADAS (a)	
RECEITAS PRIMÁRIAS CORRENTES (I)	554.627.060,00		143.758.843,89
Impostos, Taxas e Contribuições de Melhoria	295.363.000,00		68.969.024,27
IPTU	159.110.000,00		44.564.758,13
ISS	24.506.000,00		5.302.207,87
ITBI	60.065.000,00		9.411.873,06
IRRF	22.560.000,00		2.210.059,48
Outros Impostos, Taxas e Contribuições de Melhoria	29.122.000,00		7.480.125,73
Contribuições	29.295.000,00		4.695.901,82
Receita Patrimonial	19.185.000,00		24.731.785,91
Aplicações Financeiras (II)	19.135.000,00		24.729.502,52

Outras Receitas Patrimoniais	50.000,00	2.283,39
Transferências Correntes	203.469.060,00	42.850.934,05
Cota-Parte do FPM	37.480.000,00	8.426.275,40
Cota-Parte do ICMS	27.200.000,00	4.554.878,22
Cota-Parte do IPVA	6.800.000,00	3.465.936,86
Cota-Parte do ITR	11.200,00	1.022,70
Transferências da LC 87/1996	0,00	0,00
Transferências da LC 61/1989	217.600,00	41.196,83
Transferências do FUNDEB	0,00	0,00
Outras Transferências Correntes	131.760.260,00	26.361.624,04
Demais Receitas Correntes	7.315.000,00	2.511.197,84
Outras Receitas Financeiras (III)	0,00	42,59
Receitas Correntes Restantes	7.315.000,00	2.511.155,25
RECEITAS PRIMÁRIAS CORRENTES (IV) = (I - II - III)	535.492.060,00	119.029.298,78
RECEITAS DE CAPITAL (V)	32.542.000,00	1.530.836,24
Operações de Crédito (VI)	15.000.000,00	205.667,62
Amortização de Empréstimos (VII)	0,00	0,00
Alienação de Bens	0,00	0,00
Receitas de Alienação de Investimentos Temporários (VIII)	0,00	0,00
Receitas de Alienação de Investimentos Permanentes (IX)	0,00	0,00
Outras Alienações de Bens	0,00	0,00
Transferências de Capital	17.542.000,00	1.325.168,62
Convênios	16.042.000,00	1.005.168,62
Outras Transferências de Capital	1.500.000,00	320.000,00
Outras Receitas de Capital	0,00	0,00
Outras Receitas de Capital Não Primárias (X)	0,00	0,00
Outras Receitas de Capital Primárias	0,00	0,00
RECEITAS PRIMÁRIAS DE CAPITAL (XI) = (V - VI - VII - VIII - IX - X)	17.542.000,00	1.325.168,62
RECEITA PRIMÁRIA TOTAL (XII) = (IV + XI)	553.034.060,00	120.354.467,40



UG CONSOLIDADORA
RELATÓRIO RESUMIDO DA EXECUÇÃO ORÇAMENTÁRIA
DEMONSTRATIVO DO RESULTADO PRIMÁRIO E NOMINAL
ORÇAMENTOS FISCAL E DA SEGURIDADE SOCIAL
JANEIRO A FEVEREIRO 2022 / BIMESTRAL JANEIRO - FEVEREIRO

RREO - ANEXO VI (LRF, Art. 53, inciso III) 12
R\$ CENTAVOS

DESPESAS PRIMÁRIAS	DOTAÇÃO ATUALIZADA	ATÉ O BIMESTRE / 2022					
		DESPESAS EMPENHADAS	DESPESAS LIQUIDADAS	DESPESAS PAGAS (a)	RESTOS A PAGAR PROCESSADOS PAGOS (b)	RESTOS A PAGAR NÃO PROCESSADOS	
						LIQUIDADOS	PAGOS (c)
DESPESAS CORRENTES (XIII)	510.134.811,68	251.721.357,12	63.608.254,53	48.445.658,48	5.362.616,79	20.749.490,03	19.437.986,77
Pessoal e Encargos Sociais	234.272.372,01	63.953.617,88	34.313.101,35	23.547.960,87	322.153,34	3.671,88	3.671,88
Juros e Encargos da Dívida (XIV)	6.187.000,00	6.181.707,61	423.647,78	423.647,78	0,00	622.570,73	622.570,73
Outras Despesas Correntes	269.675.439,67	181.586.031,63	28.871.505,40	24.474.049,83	5.040.463,45	20.123.247,42	18.811.744,16
Transferências Constitucionais e Legais	0,00	0,00	0,00	0,00	0,00	0,00	0,00
Demais Despesas Correntes	269.675.439,67	181.586.031,63	28.871.505,40	24.474.049,83	5.040.463,45	20.123.247,42	18.811.744,16
DESPESAS PRIMÁRIAS CORRENTES (XV) = (XIII - XIV)	503.947.811,68	245.539.649,51	63.184.606,75	48.022.010,70	5.362.616,79	20.126.919,30	18.815.416,04
DESPESAS DE CAPITAL (XVI)	50.650.101,47	21.934.877,83	1.100.920,06	1.098.060,58	3.492.799,39	8.095.973,30	7.525.057,49
Investimentos	46.928.555,03	18.225.455,54	491.854,03	488.994,55	3.492.799,39	7.918.833,87	7.347.918,06
Inversões Financeiras	0,00	0,00	0,00	0,00	0,00	0,00	0,00
Concessão de Empréstimos e Financiamentos (XVII)	0,00	0,00	0,00	0,00	0,00	0,00	0,00
Aquisição de Título de Capital já Integralizado (XVIII)	0,00	0,00	0,00	0,00	0,00	0,00	0,00
Aquisição de Título de Crédito (XIX)	0,00	0,00	0,00	0,00	0,00	0,00	0,00
Demais Inversões Financeiras	0,00	0,00	0,00	0,00	0,00	0,00	0,00
Amortização da Dívida (XX)	3.721.546,44	3.709.422,29	609.066,03	609.066,03	0,00	177.139,43	177.139,43
DESPESAS PRIMÁRIAS DE CAPITAL (XXI) = (XV - XVII - XVIII - XIX - XX)	46.928.555,03	18.225.455,54	491.854,03	488.994,55	3.492.799,39	7.918.833,87	7.347.918,06
RESERVA DE CONTINGÊNCIA (XXII)	6.308.050,00	0,00	0,00	0,00	0,00	0,00	0,00
DESPESA PRIMÁRIA TOTAL (XXIII) = (XV + XXI + XXII)	557.184.416,71	263.765.105,05	63.676.460,78	48.511.005,25	8.855.416,18	28.045.753,17	26.163.334,10
RESULTADO PRIMÁRIO - Acima da Linha (XXIV) = [XXIIa - (XXIIIa + XXIIIb + XXIIIc)]							36.824.711,87
META FISCAL PARA O RESULTADO PRIMÁRIO				VALOR CORRENTE			
Meta fixada no Anexo de Metas Fiscais da LDO para o exercício de referência				(4.535.440,00)			
JUROS NOMINAIS				ATE O BIMESTRE / 2022			
				VALOR INCORRIDO			
Juros, Encargos e Variações Monetárias Ativos (XXV)				2.573.667,39			
Juros, Encargos e Variações Monetárias Passivos (XXVI)				1.046.218,51			
RESULTADO NOMINAL - Acima da Linha (XXVII) = XXIV + (XXV - XXVI)				38.352.160,75			
META FISCAL PARA O RESULTADO NOMINAL				VALOR CORRENTE			
Meta fixada no Anexo de Metas Fiscais da LDO para o exercício de referência				5.464.560,00			
ABAIXO DA LINHA							
CÁLCULO DO RESULTADO NOMINAL				SALDO			
				Em 31/Dez/ 2021 (a)		ATÉ O BIMESTRE / 2022 (b)	
DÍVIDA CONSOLIDADA (XXVIII)				94.264.773,16		94.053.374,75	
DEDUÇÕES (XXIX)				190.021.826,28		228.860.579,21	
Disponibilidade de Caixa				190.021.826,28		228.860.579,21	
Disponibilidade de Caixa Bruta				202.899.909,35		232.260.187,65	
(-) Restos a Pagar Processados (XXX)				9.209.012,35		2.238.215,24	
(-) Depósitos Restituíveis e Valores Vinculados				3.669.070,72		1.161.393,20	
Demais Haveres Financeiros				0,00		0,00	
DÍVIDA CONSOLIDADA LÍQUIDA (XXXI) = (XXVIII - XXIX)				(95.757.053,12)		(134.807.204,46)	
RESULTADO NOMINAL - Abaixo da Linha (XXXII) = (XXXIa - XXXIb)						39.050.151,34	



UG CONSOLIDADORA
RELATÓRIO RESUMIDO DA EXECUÇÃO ORÇAMENTÁRIA
DEMONSTRATIVO DO RESULTADO PRIMÁRIO E NOMINAL
ORÇAMENTOS FISCAL E DA SEGURIDADE SOCIAL
JANEIRO A FEVEREIRO 2022 / BIMESTRAL JANEIRO - FEVEREIRO

RREO - ANEXO VI (LRF, Art. 53, inciso III)

12
R\$ CENTAVOS

AJUSTE METODOLÓGICO	ATÉ O BIMESTRE / 2022
VARIAÇÃO SALDO RPP = (XXXIII) = (XXXa - XXXb)	6.970.797,11
RECEITA DE ALIENAÇÃO DE INVESTIMENTOS PERMANENTES (IX)	0,00
PASSIVOS RECONHECIDOS NA DC (XXXIV)	2.057.465,32
VARIAÇÃO CAMBIAL (XXXV)	0,00
PAGAMENTO DE PRECATÓRIOS INTEGRANTES DA DC (XXXVI)	0,00
AJUSTES RELATIVOS AO RPPS (XXXVII)	0,00
OUTROS AJUSTES (XXXVIII)	0,00
RESULTADO NOMINAL AJUSTADO - Abaixo da Linha (XXXIX) = (XXXII - XXXIII - IX + XXXIV + XXXV - XXXVI + XXXVII + XXXVIII)	34.136.819,55
RESULTADO PRIMÁRIO - Abaixo da Linha (XL) = XXXIX - (XXV - XXVI)	35.664.268,43

INFORMAÇÕES ADICIONAIS	PREVISÃO ORÇAMENTÁRIA
SALDO DE EXERCÍCIOS ANTERIORES	19.623.556,20
Recursos Arrecadados em Exercícios Anteriores - RPPS	0,00
Superávit Financeiro Utilizado para Abertura e Reabertura de Créditos Adicionais	15.689.087,04
RESERVA ORÇAMENTÁRIA DO RPPS	39.769.900,00

FONTE: SMARapd Informática Ltda

Unidade Responsável: UG CONSOLIDADORA

Emissão: 30/03/2022 10:11:10

CAIO ARIAS
 MATHEUS:25762649806
Assinado de forma digital por CAIO ARIAS MATHEUS:25762649806
 Dados: 2022.03.31 20:06:05 -03'00'

MIRIAN CAJAZEIRA VASQUES
 MARTINS DINIZ:80080081800
Assinado de forma digital por MIRIAN CAJAZEIRA VASQUES MARTINS DINIZ:80080081800
 Dados: 2022.03.31 20:34:18 -03'00'

ANDRESSA RODRIGUES LERNE
 GOUVEIA:39915456832
Assinado de forma digital por ANDRESSA RODRIGUES LERNE GOUVEIA:39915456832
 Dados: 2022.03.31 20:19:38 -03'00'

ENG. CAIO MATHEUS
PREFEITO DO MUNICÍPIO

MIRIAN CAJAZEIRA V. M. DINIZ
SECRETÁRIA DA FAZENDA

ANDRESSA R. LERNE GOUVEIA
CONTADORA
CRC 308580/O



MUNICÍPIO DE BERTIOGA
RELATÓRIO RESUMIDO DA EXECUÇÃO ORÇAMENTÁRIA
DEMONSTRATIVO DOS RESTOS A PAGAR POR PODER E ÓRGÃO
ORÇAMENTO FISCAL E DA SEGURIDADE SOCIAL
JANEIRO A FEVEREIRO 2022 / BIMESTRAL JANEIRO - FEVEREIRO

REPUBLICAÇÃO

RREO - ANEXO VII (LRF, ART. 53, INCISO V)

R\$ Centavos

PODER / ÓRGÃO	RESTOS A PAGAR PROCESSADOS					RESTOS A PAGAR NÃO PROCESSADOS					Saldo Total (a+b)	
	Inscritos		Pago	Cancelados	Saldo (a)	Inscritos		Liquidados	Pago	Cancelados		Saldo (b)
	Em Exercícios Anteriores (a)	31 DE DEZ DE 2021 (b)				Em Exercícios Anteriores (f)	31 DE DEZ DE 2021 (g)					
RESTOS A PAGAR (EXCETO INTRA-ORÇAMENTÁRIOS) (I)	6.510,00	9.201.642,49	8.855.416,18	0,00	352.736,31	4.956.423,51	70.375.422,50	28.845.463,33	26.963.044,26	11.140.761,74	37.228.040,01	37.580.776,32
PODER EXECUTIVO	0,00	9.201.642,49	8.853.216,18	0,00	348.426,31	4.712.715,95	63.761.339,41	28.396.505,27	26.539.466,20	11.140.761,74	30.793.827,42	31.142.253,73
PODER LEGISLATIVO	6.510,00	0,00	2.200,00	0,00	4.310,00	243.707,56	6.614.083,09	448.958,06	423.578,06	0,00	6.434.212,59	6.438.522,59
Tribunal de Contas do Município	0,00	0,00	0,00	0,00	0,00	0,00	0,00	0,00	0,00	0,00	0,00	0,00
RESTOS A PAGAR (INTRA-ORÇAMENTÁRIOS) (II)	0,00	4.605.242,44	4.603.837,12	0,00	1.405,32	0,00	0,00	0,00	0,00	0,00	0,00	1.405,32
TOTAL (III) = (I + II)	6.510,00	13.806.884,93	13.459.253,30	0,00	354.141,63	4.956.423,51	70.375.422,50	28.845.463,33	26.963.044,26	11.140.761,74	37.228.040,01	37.582.181,64

FONTE: SMARapd Informática Ltda

Unidade Responsável: MUNICÍPIO DE BERTIOGA

Data da emissão 29/03/2022 e hora da emissão 14:53:20

PODER / ÓRGÃO	RESTOS A PAGAR PROCESSADOS					RESTOS A PAGAR NÃO PROCESSADOS					Saldo Total (a+b)	
	Inscritos		Pago	Cancelados	Saldo (a)	Inscritos		Liquidados	Pago	Cancelados		Saldo (b)
	Em Exercícios Anteriores (a)	31 DE DEZ DE 2021 (b)				Em Exercícios Anteriores (f)	31 DE DEZ DE 2021 (g)					
RESTOS A PAGAR (INTRA-ORÇAMENTÁRIOS) (I)	0,00	4.605.242,44	4.603.837,12	0,00	1.405,32	0,00	0,00	0,00	0,00	0,00	0,00	1.405,32
PODER EXECUTIVO	0,00	4.605.242,44	4.603.837,12	0,00	1.405,32	0,00	0,00	0,00	0,00	0,00	0,00	1.405,32
PODER LEGISLATIVO	0,00	0,00	0,00	0,00	0,00	0,00	0,00	0,00	0,00	0,00	0,00	0,00

FONTE: SMARapd Informática Ltda

Unidade Responsável: MUNICÍPIO DE BERTIOGA

Data da emissão 29/03/2022 e hora da emissão 14:53:20

CAIO ARIAS
 MATHEUS:25762649806
Assinado de forma digital por CAIO ARIAS MATHEUS:25762649806
 Dados: 2022.03.31 20:06:29 -03'00'

MIRIAN CAJAZEIRA VASQUES
 MARTINS DINIZ:80080081800
Assinado de forma digital por MIRIAN CAJAZEIRA VASQUES MARTINS DINIZ:80080081800
 Dados: 2022.03.31 20:34:51 -03'00'

ANDRESSA RODRIGUES LERNE
 GOUVEIA:39915456832
Assinado de forma digital por ANDRESSA RODRIGUES LERNE GOUVEIA:39915456832
 Dados: 2022.03.31 20:19:16 -03'00'

ENG. CAIO MATHEUS
PREFEITO DO MUNICÍPIO

MIRIAN CAJAZEIRA V. M. DINIZ
SECRETÁRIA DA FAZENDA

ANDRESSA R. LERNE GOUVEIA
CONTADORA
CRC 308580/O



MUNICÍPIO DE BERTIOGA
RELATÓRIO RESUMIDO DA EXECUÇÃO ORÇAMENTÁRIA
DEMONSTRATIVO DAS RECEITAS E DESPESAS COM MANUTENÇÃO E DESENVOLVIMENTO DO ENSINO - MDE
ORÇAMENTOS FISCAL E DA SEGURIDADE SOCIAL
JANEIRO A DEZEMBRO / BIMESTRE JANEIRO - FEVEREIRO

RREO - ANEXO 8 (LDB, art. 72)

R\$ 1,00

RECEITA RESULTANTE DE IMPOSTOS (Arts. 212 e 212-A da Constituição Federal)						
RECEITA RESULTANTE DE IMPOSTOS	PREVISÃO ATUALIZADA (a)		RECEITAS REALIZADAS Até o Bimestre (b)			
1- RECEITA DE IMPOSTOS	266.241.000,00		61.488.898,54			
1.1- Receita Resultante do Imposto sobre a Propriedade Predial e Territorial Urbana - IPTU	159.110.000,00		44.564.758,13			
1.2- Receita Resultante do Imposto sobre Transmissão Inter Vivos - ITBI	60.065.000,00		9.411.873,06			
1.3- Receita Resultante do Imposto sobre Serviços de Qualquer Natureza - ISS	24.506.000,00		5.302.207,87			
1.4- Receita Resultante do Imposto de Renda Retido na Fonte - IRRF	22.560.000,00		2.210.059,48			
2- RECEITA DE TRANSFERÊNCIAS CONSTITUCIONAIS E LEGAIS	88.866.000,00		20.360.628,60			
2.1- Cota-Parte FPM	46.080.000,00		10.265.800,77			
2.1.1- Parcela referente à CF, art. 159, I, alínea b	43.000.000,00		10.265.800,77			
2.1.2- Parcela referente à CF, art. 159, I, alíneas d e e	3.080.000,00		0,00			
2.2- Cota-Parte ICMS	34.000.000,00		5.681.097,72			
2.3- Cota-Parte IPI-Exportação	272.000,00		51.670,90			
2.4- Cota-Parte ITR	14.000,00		1.278,35			
2.5- Cota-Parte IPVA	8.500.000,00		4.360.780,86			
2.6- Cota-Parte IOF-Ouro	0,00		0,00			
2.7- Compensações Financeiras Provenientes de Impostos e Transferências Constitucionais	0,00		0,00			
3- TOTAL DA RECEITA RESULTANTE DE IMPOSTOS (1 + 2)	355.107.000,00		81.849.527,14			
4- TOTAL DESTINADO AO FUNDEB - 20% DE ((2.1.1) + (2.2) + (2.3) + (2.4) + (2.5))	17.157.200,00		3.871.318,59			
5- VALOR MÍNIMO A SER APLICADO ALÉM DO VALOR DESTINADO AO FUNDEB - 5% DE ((2.1.1) + (2.2) + (2.3) + (2.4) + (2.5)) + 25% DE ((1.1) + (1.2) + (1.3) + (1.4) + (2.1.2) + (2.6) + (2.7))	71.619.550,00		16.390.256,07			
FUNDEB						
RECEITAS RECEBIDAS DO FUNDEB NO EXERCÍCIO	PREVISÃO ATUALIZADA (a)		RECEITAS REALIZADAS Até o Bimestre (b)			
6- RECEITAS RECEBIDAS DO FUNDEB	46.661.000,00		9.374.983,42			
6.1- FUNDEB - Impostos e Transferências de Impostos	46.661.000,00		9.374.983,42			
6.1.1- Principal	46.560.000,00		9.319.983,28			
6.1.2- Rendimentos de Aplicação Financeira	101.000,00		55.000,14			
6.2- FUNDEB - Complementação da União - VAAF	0,00		0,00			
6.2.1- Principal	0,00		0,00			
6.2.2- Rendimentos de Aplicação Financeira	0,00		0,00			
6.3- FUNDEB - Complementação da União - VAAT	0,00		0,00			
6.3.1- Principal	0,00		0,00			
6.3.2- Rendimentos de Aplicação Financeira	0,00		0,00			
7- RESULTADO LÍQUIDO DAS TRANSFERÊNCIAS DO FUNDEB (6.1.1 - 4)¹	29.402.800,00		5.448.664,69			
RECURSOS RECEBIDOS EM EXERCÍCIOS ANTERIORES E NÃO UTILIZADOS (SUPERÁVIT)		VALOR				
8- TOTAL DOS RECURSOS DE SUPERÁVIT			143.070,83			
8.1- SUPERÁVIT DO EXERCÍCIO IMEDIATAMENTE ANTERIOR			143.070,83			
8.2- SUPERÁVIT RESIDUAL DE OUTROS EXERCÍCIOS			0,00			
9- TOTAL DOS RECURSOS DO FUNDEB DISPONÍVEIS PARA UTILIZAÇÃO (6 + 8)			9.518.054,25			
DESPESAS COM RECURSOS DO FUNDEB (Por Área de Atuação) ²	DOTAÇÃO ATUALIZADA (c)	DESPESAS EMPENHADAS Até o Bimestre (d)	DESPESAS LIQUIDADAS Até o Bimestre (e)	DESPESAS PAGAS Até o Bimestre (f)	INSCRITAS EM RESTOS A PAGAR NÃO PROCESSADOS (g)	
10- PROFISSIONAIS DA EDUCAÇÃO BÁSICA	42.313.552,01	8.526.216,67	8.467.209,64	5.023.348,34	59.007,03	
10.1- Educação Infantil	23.636.000,00	4.549.597,64	4.549.597,64	2.734.738,26	0,00	
10.1.1- Creche	22.618.550,65	3.532.148,29	3.532.148,29	2.127.832,66	0,00	
10.1.2- Pré-escola	1.017.449,35	1.017.449,35	1.017.449,35	606.905,60	0,00	
10.2- Ensino Fundamental	18.677.552,01	3.976.619,03	3.917.612,00	2.288.610,08	59.007,03	
11- OUTRAS DESPESAS	4.495.000,00	1.339.563,90	1.074.378,51	559.433,15	285.185,39	
11.1- Educação Infantil	1.974.000,00	505.202,01	505.202,01	207.235,22	0,00	
11.1.1- Creche	1.910.604,47	441.806,48	441.806,48	183.071,03	0,00	
11.1.2- Pré-escola	63.395,53	63.395,53	63.395,53	24.164,19	0,00	
11.2- Ensino Fundamental	2.521.000,00	834.361,89	569.176,50	352.197,93	285.185,39	
12- TOTAL DAS DESPESAS COM RECURSOS DO FUNDEB (10 + 11)	46.808.552,01	9.865.780,57	9.541.588,15	5.582.781,49	324.192,42	
INDICADORES DO FUNDEB						
DESPESAS CUSTEADAS COM RECEITAS DO FUNDEB RECEBIDAS NO EXERCÍCIO	DESPESAS EMPENHADAS Até o Bimestre (d)	DESPESAS LIQUIDADAS Até o Bimestre (e)	DESPESAS PAGAS Até o Bimestre (f)	INSCRITAS EM RESTOS A PAGAR NÃO PROCESSADOS (g)	INSCRITAS EM RESTOS A PAGAR NÃO PROCESSADOS (SEM DISPONIBILIDADE DE (h))	
13- Total das Despesas do FUNDEB com Profissionais da Educação Básica	8.526.216,67	8.467.209,64	5.023.348,34	59.007,03	0,00	
14- Total das Despesas custeadas com FUNDEB - Impostos e Transferências de Impostos	9.865.780,57	9.541.588,15	5.582.781,49	324.192,42	0,00	
15- Total das Despesas custeadas com FUNDEB - Complementação da União - VAAF	0,00	0,00	0,00	0,00	0,00	
16- Total das Despesas custeadas com FUNDEB - Complementação da União - VAAT	0,00	0,00	0,00	0,00	0,00	
17- Total das Despesas custeadas com FUNDEB - Complementação da União - VAAT Aplicadas na Educação Infantil	0,00	0,00	0,00	0,00	0,00	
18- Total das Despesas custeadas com FUNDEB - Complementação da União - VAAT Aplicadas em Despesa de Capital	0,00	0,00	0,00	0,00	0,00	
INDICADORES - Art. 212-A, inciso XI e § 3º - Constituição Federal ²	VALOR EXIGIDO (i)	VALOR APLICADO (j)		VALOR CONSIDERADO APÓS DEDUÇÕES (k)	% APLICADO (l)	
19- Mínimo de 70% do FUNDEB na Remuneração dos Profissionais da Educação Básica	6.562.488,39	8.467.209,64		8.467.209,64	90,95%	90,32%
20- Percentual de 50% da Complementação da União ao FUNDEB (VAAT) na Educação Infantil	0,00	0,00		0,00	0,00%	0,00%
21- Mínimo de 15% da Complementação da União ao FUNDEB - VAAT em Despesas de Capital	0,00	0,00		0,00	0,00%	0,00%
INDICADOR - Art.25, § 3º - Lei nº 14.113, de 2020 - (Máximo de 10% de Superávit) ³	VALOR MÁXIMO PERMITIDO (m)	VALOR NÃO APLICADO (n)		VALOR NÃO APLICADO APÓS AJUSTE (o)	% NÃO APLICADO (p)	
22- Total da Receita Recebida e não Aplicada no Exercício	937.498,34	-166.604,73		-166.604,73	-5,24%	-1,78%
INDICADOR - Art.25, § 3º - Lei nº 14.113, de 2020 - (Aplicação do Superávit de Exercício Anterior) ³	VALOR DE SUPERÁVIT PERMITIDO NO EXERCÍCIO ANTERIOR (q)	VALOR NÃO APLICADO NO EXERCÍCIO ANTERIOR (r)	VALOR DE SUPERÁVIT APLICADO ATÉ O PRIMEIRO QUADRIMESTRE (s)	VALOR APLICADO ATÉ O PRIMEIRO QUADRIMESTRE QUE INTEGRARÁ O LIMITE CONSTITUCIONAL (t)	VALOR APLICADO APÓS O PRIMEIRO QUADRIMESTRE (u)	VALOR NÃO APLICADO (v)
23- Total das Despesas custeadas com Superávit do FUNDEB	143.070,83	143.070,83	143.070,83	0,00	0,00	0,00
23.1- Total das Despesas custeadas com FUNDEB - Impostos e Transferências de Impostos	143.070,83	143.070,83	143.070,83	0,00	0,00	0,00
23.2- Total das Despesas custeadas com FUNDEB - Complementação da União (VAAF + VAAT)	0,00	0,00	0,00	0,00	0,00	0,00

DESPESAS COM MANUTENÇÃO E DESENVOLVIMENTO DO ENSINO – MDE – CUSTEADAS COM RECEITA DE IMPOSTOS (EXCETO FUNDEB)					
DESPESAS COM AÇÕES TÍPICAS DE MDE - RECEITAS DE IMPOSTOS - EXCETO FUNDEB (Por Área de Atuação) ⁶	DOTAÇÃO ATUALIZADA (c)	DESPESAS EMPENHADAS Até o Bimestre (d)	DESPESAS LIQUIDADAS Até o Bimestre (e)	DESPESAS PAGAS Até o Bimestre (f)	INSCRITAS EM RESTOS A PAGAR NÃO PROCESSADOS (g)
24- EDUCAÇÃO INFANTIL	41.809.178,00	20.908.804,18	3.003.585,95	1.729.213,29	17.905.018,21
24.1- Creche	17.832.966,00	5.151.906,47	1.267.206,51	916.860,44	3.884.699,96
24.2- Pré-escola	23.976.212,00	15.756.897,69	1.736.379,44	812.352,85	14.020.318,25
25- ENSINO FUNDAMENTAL	49.521.032,00	19.790.683,19	2.390.900,95	1.219.016,40	17.399.782,24
26- TOTAL DAS DESPESAS COM AÇÕES TÍPICAS DE MDE (24 + 25)	91.330.210,00	40.699.287,35	5.394.486,90	2.948.229,69	35.304.800,45

APURAÇÃO DAS DESPESAS PARA FINS DE LIMITE MÍNIMO CONSTITUCIONAL		VALOR
27- TOTAL DAS DESPESAS DE MDE CUSTEADAS COM RECURSOS DE IMPOSTOS (FUNDEB E RECEITA DE IMPOSTOS) = (L14(d ou e) + L26(d ou e) + L23.1(t))		14.936.075,05
28 (-) RESULTADO LÍQUIDO DAS TRANSFERÊNCIAS DO FUNDEB = (L7)		5.448.664,69
29 (-) RESTOS A PAGAR NÃO PROCESSADOS INSCRITOS NO EXERCÍCIO SEM DISPONIBILIDADE FINANCEIRA DE RECURSOS DO FUNDEB IMPOSTOS ⁴ = (L14h)		0,00
30 (-) RESTOS A PAGAR NÃO PROCESSADOS INSCRITOS NO EXERCÍCIO SEM DISPONIBILIDADE FINANCEIRA DE RECURSOS DE IMPOSTOS ⁴⁺⁷		0,00
31 (-) CANCELAMENTO, NO EXERCÍCIO, DE RESTOS A PAGAR INSCRITOS COM DISPONIBILIDADE FINANCEIRA DE RECURSOS DE IMPOSTOS VINCULADOS AO ENSINO = (L34.1(ac) + L34.2(ac))		4.546.276,70
32- TOTAL DAS DESPESAS PARA FINS DE LIMITE (27 – (28 + 29 + 30 + 31))		4.941.133,66

APURAÇÃO DO LIMITE MÍNIMO CONSTITUCIONAL ²⁺⁵		VALOR EXIGIDO (x)		VALOR APLICADO (w)	% APLICADO (y)	
		RP LIQUIDADOS (aa)	RP PAGOS (ab)	RP CANCELADOS (ac)	EMPENHADO	LIQUIDADO
33- APLICAÇÃO EM MDE SOBRE A RECEITA RESULTANTE DE IMPOSTOS RESTOS A PAGAR INSCRITOS EM EXERCÍCIOS ANTERIORES COM DISPONIBILIDADE FINANCEIRA DE RECURSOS DE IMPOSTOS E DO FUNDEB ⁸			88.776.750,00	4.941.133,66	49,57%	6,04%
34- RESTOS A PAGAR DE DESPESAS COM MDE		20.252.613,21	13.050.954,95	12.964.316,95	4.546.276,70	2.742.019,56
34.1 - Executadas com Recursos de Impostos e Transferências de Impostos		19.345.803,68	12.148.626,60	12.061.988,60	4.541.795,52	2.742.019,56
34.2 - Executadas com Recursos do FUNDEB - Impostos		906.809,53	902.328,35	902.328,35	4.481,18	0,00
34.3 - Executadas com Recursos do FUNDEB - Complementação da União (VAAT + VAAF)		0,00	0,00	0,00	0,00	0,00

RECEITAS ADICIONAIS PARA FINANCIAMENTO DO ENSINO		PREVISÃO ATUALIZADA (a)	RECEITAS REALIZADAS Até o Bimestre (b)
35- RECEITA DE TRANSFERÊNCIAS DO FNDE (INCLUINDO RENDIMENTOS DE APLICAÇÃO FINANCEIRA)		7.662.000,00	1.775.167,89
35.1- Salário-Educação		5.932.000,00	1.681.853,78
35.2- PDDE		1.000,00	135,23
35.3- PNAE		1.710.000,00	90.420,62
35.4 - PNATE		9.000,00	184,43
35.5- Outras Transferências do FNDE		10.000,00	2.573,93
36- RECEITA DE TRANSFERÊNCIAS DE CONVÊNIOS		2.618.000,00	11.758,06
37- RECEITA DE ROYALTIES DESTINADOS À EDUCAÇÃO		0,00	0,00
38- RECEITA DE OPERAÇÕES DE CRÉDITO VINCULADAS À EDUCAÇÃO		0,00	0,00
39- OUTRAS RECEITAS PARA FINANCIAMENTO DO ENSINO		215.000,00	40.118,84
40- TOTAL DAS RECEITAS ADICIONAIS PARA FINANCIAMENTO DO ENSINO = (35 + 36 + 37 + 38 + 39)		10.495.000,00	1.827.044,79

DESPESAS CUSTEADAS COM RECEITAS ADICIONAIS PARA FINANCIAMENTO DO ENSINO (Por Área de Atuação) ⁶	DOTAÇÃO ATUALIZADA (c)	DESPESAS EMPENHADAS Até o Bimestre (d)	DESPESAS LIQUIDADAS Até o Bimestre (e)	DESPESAS PAGAS Até o Bimestre (f)	INSCRITAS EM RESTOS A PAGAR NÃO PROCESSADOS (g)
41- EDUCAÇÃO INFANTIL	3.112.135,76	3.112.135,76	183.752,40	0,00	2.928.383,36
41.1- Creche	1.481.504,32	1.481.504,32	0,00	0,00	1.481.504,32
41.2- Pré-escola	1.630.631,44	1.630.631,44	183.752,40	0,00	1.446.879,04
42- ENSINO FUNDAMENTAL	12.383.139,31	7.740.264,87	851.641,34	499.389,83	6.888.623,53
43- ENSINO MÉDIO	128.916,90	128.916,90	0,00	0,00	128.916,90
44- ENSINO SUPERIOR	1.812.000,00	1.786.388,95	336.826,34	335.835,92	1.449.562,61
45- ENSINO PROFISSIONAL NÃO INTEGRADO AO ENSINO REGULAR	0,00	0,00	0,00	0,00	0,00
46- TOTAL DAS DESPESAS CUSTEADAS COM RECEITAS ADICIONAIS PARA FINANCIAMENTO DO ENSINO (41 + 42 + 43 + 44 + 45)	17.436.191,97	12.767.706,48	1.372.220,08	835.225,75	11.395.486,40

TOTAL GERAL DAS DESPESAS COM EDUCAÇÃO	DOTAÇÃO ATUALIZADA (c)	DESPESAS EMPENHADAS Até o Bimestre (d)	DESPESAS LIQUIDADAS Até o Bimestre (e)	DESPESAS PAGAS Até o Bimestre (f)	INSCRITAS EM RESTOS A PAGAR NÃO PROCESSADOS (g)
47- TOTAL GERAL DAS DESPESAS COM EDUCAÇÃO (12 + 26 + 46)	165.674.963,98	63.332.774,40	16.308.295,13	9.366.236,93	47.024.479,27
47.1- Despesas Correntes	151.351.372,01	61.509.717,43	15.965.810,49	9.026.611,77	45.543.906,94
47.1.1- Pessoal Ativo	85.222.372,01	11.435.058,60	11.376.051,57	6.687.213,09	59.007,03
47.1.2- Pessoal Inativo	0,00	0,00	0,00	0,00	0,00
47.1.3- Transferências às instituições comunitárias, confessionais ou filantrópicas sem fins lucrativos	3.232.200,00	3.147.757,52	572.750,15	469.791,35	2.575.007,37
47.1.4- Outras Despesas Correntes	62.896.800,00	46.926.901,31	4.017.008,77	1.869.607,33	42.909.892,54
47.2- Despesas de Capital	4.223.581,97	1.823.056,97	342.484,64	339.625,16	1.480.572,33
47.2.1- Transferências às instituições comunitárias, confessionais ou filantrópicas sem fins lucrativos	0,00	0,00	0,00	0,00	0,00
47.2.2- Outras Despesas de Capital	4.223.581,97	1.823.056,97	342.484,64	339.625,16	1.480.572,33

CONTROLE DA DISPONIBILIDADE FINANCEIRA E CONCILIAÇÃO BANCÁRIA	FUNDEB (ae)	SALÁRIO EDUCAÇÃO (af)
48- DISPONIBILIDADE FINANCEIRA EM 31 DE DEZEMBRO DE 2021		
49- (+) INGRESSO DE RECURSOS ATÉ O BIMESTRE (orçamentário)	1.050.056,85	2.518.405,63
50- (-) PAGAMENTOS EFETUADOS ATÉ O BIMESTRE (orçamentário e restos a pagar)	9.374.983,42	1.681.853,78
51- (=) DISPONIBILIDADE FINANCEIRA ATÉ O BIMESTRE	6.485.109,84	745.948,56
52- (+) AJUSTES POSITIVOS (RETENÇÕES E OUTROS VALORES EXTRAORÇAMENTÁRIOS)	3.939.930,43	3.454.310,85
53- (-) AJUSTES NEGATIVOS (OUTROS VALORES EXTRAORÇAMENTÁRIOS)	0,00	0,00
54- (=) SALDO FINANCEIRO CONCILIADO (Saldo Bancário)	3.939.930,43	3.454.310,85

FONTE: SMARAp Informática Ltda., Data da emissão 29/03/2022 e hora de emissão 09:10:00
 1 SE RESULTADO LÍQUIDO DA TRANSFERÊNCIA (7) > 0 = ACRÉSCIMO RESULTANTE DAS TRANSFERÊNCIAS DO FUNDEB, SE RESULTADO LÍQUIDO DA TRANSFERÊNCIA (7) < 0 = DECRÉSCIMO RESULTANTE DAS
 2 Limites mínimos anuais a serem cumpridos no encerramento do exercício.
 3 Art. 25, § 3º, Lei 14.113/2020: "Até 10% (dez por cento) dos recursos recebidos à conta dos Fundos, inclusive relativos a complementação da União, nos termos do § 2º do art. 16 desta Lei, poderão ser utilizados no primeiro quadrimestre
 4 Os valores referentes à parcela dos Restos a Pagar inscritos sem disponibilidade financeira vinculada à educação deverão ser informados somente no RREO do último bimestre do exercício.
 5 Nos cinco primeiros bimestres do exercício o acompanhamento será feito com base na despesa liquidada. No último bimestre do exercício, o valor deverá corresponder ao total da despesa empenhada.
 6 As linhas representam áreas de atuação e não correspondem exatamente as atuações da função Educação. As despesas classificadas nas demais subfunções típicas e nas subfunções atípicas deverão ser rateadas para essas áreas de atuação.
 7 Valor inscrito em RFP/F sem disponibilidade de caixa, que não deve ser considerado na apuração dos indicadores e limites.
 8 Controle da execução de restos a pagar considerados no cumprimento do limite mínimo dos exercícios anteriores.

CAIO ARIAS MATEUS 25702649806 Assinado de forma digital por CAIO ARIAS MATEUS 25702649806
 Data: 2022.03.31 20:18:51 -03'00'

MIRIAN CAJAZEIRA VASQUES MARTINS Assinado de forma digital por MIRIAN CAJAZEIRA VASQUES MARTINS
 Data: 2022.03.31 20:18:51 -03'00'

ANDRESSA RODRIGUES Assinado de forma digital por ANDRESSA RODRIGUES LERNE
 GOUVEIA:39915456832 Data: 2022.03.31 20:18:51 -03'00'

ENG. CAIO MATEUS
 PREFEITO DO MUNICÍPIO

MIRIAN CAJAZEIRA V. M. DINIZ
 SECRETÁRIA DE ADM E FINANÇAS

ANDRESSA R. LERNE GOUVEIA
 CONTADORA
 CRC 30858/0

REPUBLIÇÃO



MUNICÍPIO DE BERTIOOGA
 RELATÓRIO RESUMIDO DA EXECUÇÃO ORÇAMENTÁRIA
 DEMONSTRATIVO DAS RECEITAS E DESPESAS COM AÇÕES E SERVIÇOS PÚBLICOS DE SAÚDE
 ORÇAMENTOS FISCAL E DA SEGURIDADE SOCIAL
 JANEIRO A DEZEMBRO / BIMESTRE JANEIRO - FEVEREIRO

RREO – ANEXO XII (LC nº 141/2012 art.35)

R\$ 1,00

RECEITAS RESULTANTES DE IMPOSTOS E TRANSFERÊNCIAS CONSTITUCIONAIS E LEGAIS	PREVISÃO INICIAL	PREVISÃO ATUALIZADA (a)	RECEITAS REALIZADAS	
			Até o Bimestre (b)	% (b/a) x 100
RECEITA DE IMPOSTOS (I)	266.241.000,00	266.241.000,00	61.488.898,54	23,10
Receipta Resultante do Imposto Predial e Territorial Urbano - IPTU	159.110.000,00	159.110.000,00	44.564.758,13	28,01
IPTU	141.710.000,00	141.710.000,00	40.589.305,22	28,64
Multas, Juros de Mora, Dívida Ativa e Outros Encargos do IPTU	17.400.000,00	17.400.000,00	3.975.452,91	22,85
Receipta Resultante do Imposto sobre Transmissão Inter-Vivos - ITBI	60.065.000,00	60.065.000,00	9.411.873,06	15,67
ITBI	60.000.000,00	60.000.000,00	9.399.783,99	15,67

Multas, Juros de Mora, Dívida Ativa e Outros Encargos do ITBI	65.000,00	65.000,00	12.089,07	18,60
Receita Resultante do Imposto sobre Serviços de Qualquer Natureza - ISS	24.506.000,00	24.506.000,00	5.302.207,87	21,64
ISS	23.000.000,00	23.000.000,00	5.019.617,04	21,82
Multas, Juros de Mora, Dívida Ativa e Outros Encargos do ISS	1.506.000,00	1.506.000,00	282.580,83	18,76
Receita Resultante do Imposto sobre a Renda e Proventos de Qualquer Natureza Retido na Fonte - IRRF	22.560.000,00	22.560.000,00	2.210.059,48	9,80
RECEITA DE TRANSFERÊNCIAS CONSTITUCIONAIS E LEGAIS (II)	85.786.000,00	85.786.000,00	20.360.628,60	23,73
Cota-Parte FPM	43.000.000,00	43.000.000,00	10.285.800,77	23,87
Cota-Parte ITR	14.000,00	14.000,00	1.278,35	9,13
Cota-Parte IPVA	8.500.000,00	8.500.000,00	4.360.780,86	51,30
Cota-Parte ICMS	34.000.000,00	34.000.000,00	5.681.097,72	16,71
Cota-Parte IPI-Exportação	272.000,00	272.000,00	51.670,90	19,00
Compensações Financeiras Provenientes de Impostos e Transferências Constitucionais	0,00	0,00	0,00	0,00
Dedução ICMS - LC 87/1996	0,00	0,00	0,00	0,00
Outras	0,00	0,00	0,00	0,00
TOTAL DAS RECEITAS RESULTANTES DE IMPOSTOS E TRANSFERÊNCIAS CONSTITUCIONAIS E LEGAIS - (III) = (I) + (II)	352.027.000,00	352.027.000,00	81.849.527,14	23,25

DESPESAS COM AÇÕES E SERVIÇOS PÚBLICOS DE SAÚDE (ASPS) – POR SUBFUNÇÃO E CATEGORIA ECONÔMICA	DOTAÇÃO INICIAL	DOTAÇÃO ATUALIZADA (c)	DESPESAS EMPENHADAS		DESPESAS LIQUIDADAS		DESPESAS PAGAS		Inscritas em Restos a Pagar não Processados (g)
			Até o bimestre (d)	% (d/c) x 100	Até o bimestre (e)	% (e/c) x 100	Até o bimestre (f)	% (f/c) x 100	
ATENÇÃO BÁSICA (IV)	14.799.000,00	14.799.000,00	2.699.618,93	18,24	1.833.793,95	12,39	1.001.442,64	6,77	866.835,08
Despesas Correntes	14.779.000,00	14.779.000,00	2.699.618,93	18,27	1.833.793,95	12,41	1.001.442,64	6,78	866.835,08
Despesas de Capital	20.000,00	20.000,00	0,00	0,00	0,00	0,00	0,00	0,00	0,00
ASSISTÊNCIA HOSPITALAR E AMBULATORIAL (V)	57.976.000,00	57.976.000,00	42.133.036,36	72,67	10.519.094,22	18,14	9.582.269,87	16,53	31.613.942,14
Despesas Correntes	57.721.000,00	57.721.000,00	42.133.036,36	72,99	10.519.094,22	18,22	9.582.269,87	16,60	31.613.942,14
Despesas de Capital	255.000,00	255.000,00	0,00	0,00	0,00	0,00	0,00	0,00	0,00
SUORTE PROFILÁTICO E TERAPÊUTICO (VI)	1.705.000,00	1.705.000,00	312.616,03	18,34	175.019,07	10,27	107.521,09	6,31	137.596,96
Despesas Correntes	1.675.000,00	1.675.000,00	312.616,03	18,66	175.019,07	10,45	107.521,09	6,42	137.596,96
Despesas de Capital	30.000,00	30.000,00	0,00	0,00	0,00	0,00	0,00	0,00	0,00
VIGILÂNCIA SANITÁRIA (VII)	4.799.000,00	4.799.000,00	621.000,57	12,94	602.120,47	12,55	323.117,53	6,73	18.880,10
Despesas Correntes	4.699.000,00	4.699.000,00	621.000,57	13,22	602.120,47	12,81	323.117,53	6,88	18.880,10
Despesas de Capital	100.000,00	100.000,00	0,00	0,00	0,00	0,00	0,00	0,00	0,00
VIGILÂNCIA EPIDEMIOLÓGICA (VIII)	3.788.000,00	3.788.000,00	1.102.571,75	29,11	376.475,02	9,94	249.503,33	6,59	726.096,73
Despesas Correntes	3.763.000,00	3.763.000,00	1.102.571,75	29,30	376.475,02	10,00	249.503,33	6,63	726.096,73
Despesas de Capital	25.000,00	25.000,00	0,00	0,00	0,00	0,00	0,00	0,00	0,00
ALIMENTAÇÃO E NUTRIÇÃO (IX)	11.000,00	11.000,00	0,00	0,00	0,00	0,00	0,00	0,00	0,00
Despesas Correntes	6.000,00	6.000,00	0,00	0,00	0,00	0,00	0,00	0,00	0,00
Despesas de Capital	5.000,00	5.000,00	0,00	0,00	0,00	0,00	0,00	0,00	0,00
OUTRAS SUBFUNÇÕES (X)	11.347.000,00	11.347.000,00	1.626.498,31	14,33	1.258.290,40	11,09	723.970,07	6,38	368.207,91
Despesas Correntes	11.327.000,00	11.327.000,00	1.626.498,31	14,36	1.258.290,40	11,11	723.970,07	6,39	368.207,91
Despesas de Capital	20.000,00	20.000,00	0,00	0,00	0,00	0,00	0,00	0,00	0,00
TOTAL (XI) = (IV + V + VI + VII + VIII + IX + X)	94.425.000,00	94.425.000,00	48.495.341,95	51,36	14.764.783,03	15,64	11.987.824,53	12,70	33.730.558,92

APURAÇÃO DO CUMPRIMENTO DO LIMITE MÍNIMO PARA APLICAÇÃO EM ASPS	DESPESAS EMPENHADAS (d)	DESPESAS LIQUIDADAS (e)	DESPESAS PAGAS (f)
Total das Despesas com ASPS (XII) = (XI)	48.495.341,95	14.764.783,03	11.987.824,53
(-) Restos a Pagar Não Processados Inscritos Indevidamente no Exercício sem Disponibilidade Financeira (XIII)	0,00	0,00	0,00
(-) Despesas Custeadas com Recursos Vinculados à Parcela do Percentual Mínimo que não foi Aplicada em Exercícios Anteriores (XIV)	0,00	0,00	0,00
(-) Despesas Custeadas com Disponibilidade de Caixa Vinculada aos Restos a Pagar Cancelados (XV)	0,00	0,00	0,00
[I] VALOR APLICADO EM ASPS (XVI) = (XII - XIII - XIV - XV)	48.495.341,95	14.764.783,03	11.987.824,53
Despesa Mínima a ser Aplicada em ASPS (XVII) = (III) x 15% (LC 141/2012)			12.277.429,07
Despesa Mínima a ser Aplicada em ASPS (XVIII) = (III) x % (Lei Orgânica Municipal)			
Diferença entre o Valor Aplicado e a Despesa Mínima a ser Aplicada (XVIII) = (XVI) (d ou e) - (XVII) ¹	36.217.912,88	2.487.353,96	-289.604,54
Limite não Cumprido (XIX) = (XVIII) (Quando valor for inferior a zero)	0,00		
PERCENTUAL DA RECEITA DE IMPOSTOS E TRANSFERÊNCIAS CONSTITUCIONAIS E LEGAIS APLICADO EM ASPS (XVI / III)*100 (mínimo de 15% conforme LC nº 141/2012 ou % da Lei Orgânica Municipal)	59,25%	18,04%	14,65%

CONTROLE DO VALOR REFERENTE AO PERCENTUAL MÍNIMO NÃO CUMPRIDO EM EXERCÍCIOS ANTERIORES PARA FINS DE APLICAÇÃO DOS RECURSOS VINCULADOS CONFORME ARTIGOS 25 E 26 DA LC 141/2012	Saldo Inicial (no exercício atual) (h)	LIMITE NÃO CUMPRIDO			Saldo Final (não aplicado) ¹ (l) = (h - (i ou j))
		Despesas Custeadas no Exercício de Referência			
		Empenhadas (i)	Liquidadas (j)	Pagas (k)	
Diferença de limite não cumprido em 2021					0,00
Diferença de limite não cumprido em 2020	0,00	0,00	0,00	0,00	0,00
Diferença de limite não cumprido em Exercícios Anteriores	0,00	0,00	0,00	0,00	0,00
TOTAL DA DIFERENÇA DE LIMITE NÃO CUMPRIDO EM EXERCÍCIOS ANTERIORES (XX)	0,00	0,00	0,00	0,00	0,00

EXECUÇÃO DE RESTOS A PAGAR										
EXERCÍCIO DO EMPENHO ²	Valor Mínimo para aplicação em ASPS (m)	Valor aplicado em ASPS no exercício (n)	Valor aplicado além do limite mínimo (o) = (n - m), se < 0, então (o) = 0	Total inscrito em RP no exercício (p)	RPNP Inscritos Indevidamente no Exercício sem Disponibilidade Financeira q = (XIII d)	Valor inscrito em RP considerado no Limite (r) = (p - (o + q)) se < 0, então (r) = (0)	Total de RP pagos (s)	Total de RP a pagar (t)	Total de RP cancelados ou prescritos (u)	Diferença entre o valor aplicado além do limite e o total de RP cancelados (v) = ((o + q) - u)
Empenhos de 2022	12.277.429,07	48.495.341,95	36.217.912,88	7.335.720,81	0,00	0,00	1.976.550,94	3.876.865,99	1.482.303,88	32.593.438,13
Empenhos de 2021	54.072.291,92	88.148.033,93	34.075.742,01	3.502.047,17	0,00	0,00	1.685.628,46	150.176,79	1.766.241,92	31.396.082,19
Empenhos de 2020	42.698.918,06	75.861.242,17	33.162.324,11	1.200.259,60	0,00	0,00	1.100.467,54	9.928,95	89.863,11	19.825.418,48
Empenhos de 2019	37.916.484,46	57.831.766,05	19.915.281,59	1.378.401,89	0,00	0,00	777.717,57	0,00	600.684,32	17.643.250,48
Empenhos de 2018	34.083.859,00	52.327.794,40	18.243.934,80							

TOTAL DOS RESTOS A PAGAR CANCELADOS OU PRESCRITOS ATÉ O FINAL DO EXERCÍCIO ATUAL QUE AFETARAM O CUMPRIMENTO DO LIMITE (XXI) (soma dos saldos negativos da coluna "v")	0,00
TOTAL DOS RESTOS A PAGAR CANCELADOS OU PRESCRITOS ATÉ O FINAL DO EXERCÍCIO ANTERIOR QUE AFETARAM O CUMPRIMENTO DO LIMITE (XXII)	0,00
TOTAL DOS RESTOS A PAGAR CANCELADOS OU PRESCRITOS NO EXERCÍCIO ATUAL QUE AFETARAM O CUMPRIMENTO DO LIMITE (XXIII) = (XXI - XXII) (Artigo 24 § 1º e 2º da LC 141/2012)	0,00

CONTROLE DE RESTOS A PAGAR CANCELADOS OU PRESCRITOS CONSIDERADOS PARA FINS DE APLICAÇÃO DA DISPONIBILIDADE DE CAIXA CONFORME ARTIGO 24§ 1º e 2º DA LC 141/2012	Saldo Inicial (w)	RESTOS A PAGAR CANCELADOS OU PRESCRITOS			Saldo Final (não aplicado) ¹ (aa) = (w - (x ou y))
		Despesas Custeadas no Exercício de Referência			
		Empenhadas (x)	Liquidadas (y)	Pagas (z)	
Restos a pagar cancelados ou prescritos em 2020 a serem compensados (XXIV)	0,00	0,00	0,00	0,00	0,00
Restos a pagar cancelados ou prescritos em 2019 a serem compensados (XXV)	0,00	0,00	0,00	0,00	0,00
Restos a pagar cancelados ou prescritos em exercícios anteriores a serem compensados (XXVI)	0,00	0,00	0,00	0,00	0,00
TOTAL DE RESTOS A PAGAR CANCELADOS OU PRESCRITOS A COMPENSAR (XXVII)	0,00	0,00	0,00	0,00	0,00

RECEITAS ADICIONAIS PARA O FINANCIAMENTO DA SAÚDE NÃO COMPUTADAS NO CÁLCULO DO MÍNIMO	PREVISÃO INICIAL	PREVISÃO ATUALIZADA (a)	RECEITAS REALIZADAS	
			Até o Bimestre (b)	% (b/a)x100

RECEITAS DE TRANSFERÊNCIAS PARA A SAÚDE (XXVIII)	24.041.000,00	24.041.000,00	2.233.382,47	9,29
Proveniente da União	10.907.000,00	10.907.000,00	2.233.382,47	20,48
Proveniente dos Estados	13.134.000,00	13.134.000,00	0,00	0,00
Proveniente de outros Municípios	0,00	0,00	0,00	0,00
RECEITA DE OPERAÇÕES DE CRÉDITO INTERNAS E EXTERNAS VINCULADAS A SAÚDE (XXIX)	0,00	0,00	0,00	0,00
OUTRAS RECEITAS (XXX)	252.000,00	252.000,00	69.676,86	27,65
TOTAL DE RECEITAS ADICIONAIS PARA FINANCIAMENTO DA SAÚDE (XXXI) = (XXVIII + XXIX + XXX)	24.293.000,00	24.293.000,00	2.303.059,33	9,48

DESPESAS COM SAÚDE NÃO COMPUTADAS NO CÁLCULO DO MÍNIMO									
DESPESAS COM SAÚDE POR SUBFUNÇÕES E CATEGORIA ECONÔMICA NÃO COMPUTADAS NO CÁLCULO DO MÍNIMO	DOTAÇÃO INICIAL	DOTAÇÃO ATUALIZADA (c)	DESPESAS EMPENHADAS		DESPESAS LIQUIDADAS		DESPESAS PAGAS		Inscritas em Restos a Pagar não Processados (g)
			Até o bimestre (d)	% (d/c) x 100	Até o bimestre (e)	% (e/c) x 100	Até o bimestre (f)	% (f/c) x 100	
ATENÇÃO BÁSICA (XXXII)	3.307.000,00	3.627.000,00	1.618.119,75	44,61	487.834,83	13,45	264.646,32	7,30	1.130.284,92
Despesas Correntes	3.307.000,00	3.627.000,00	1.618.119,75	44,61	487.834,83	13,45	264.646,32	7,30	1.130.284,92
Despesas de Capital	0,00	0,00	0,00	#DIV/0!	0,00	#DIV/0!	0,00	#DIV/0!	0,00
ASSISTÊNCIA HOSPITALAR E AMBULATORIAL (XXXIII)	19.935.000,00	20.959.169,67	8.200.615,92	39,13	1.858.749,99	8,87	1.858.749,99	8,87	6.341.865,93
Despesas Correntes	7.435.000,00	8.459.169,67	8.200.615,92	96,94	1.858.749,99	21,97	1.858.749,99	21,97	6.341.865,93
Despesas de Capital	12.500.000,00	12.500.000,00	0,00	0,00	0,00	0,00	0,00	0,00	0,00
SUPORTE PROFILÁTICO E TERAPÊUTICO (XXXIV)	244.000,00	244.000,00	16.996,80	6,97	16.996,80	6,97	0,00	0,00	0,00
Despesas Correntes	244.000,00	244.000,00	16.996,80	6,97	16.996,80	6,97	0,00	0,00	0,00
Despesas de Capital	0,00	0,00	0,00	0,00	0,00	0,00	0,00	0,00	0,00
VIGILÂNCIA SANITÁRIA (XXXV)	123.000,00	123.000,00	113.734,29	92,47	16.589,97	13,49	2.031,00	1,65	97.144,32
Despesas Correntes	123.000,00	123.000,00	113.734,29	92,47	16.589,97	13,49	2.031,00	1,65	97.144,32
Despesas de Capital	0,00	0,00	0,00	0,00	0,00	0,00	0,00	0,00	0,00
VIGILÂNCIA EPIDEMIOLÓGICA (XXXVI)	560.000,00	679.848,67	48.201,96	7,09	48.201,96	7,09	21.379,21	3,14	0,00
Despesas Correntes	560.000,00	560.000,00	48.201,96	8,61	48.201,96	8,61	21.379,21	3,82	0,00
Despesas de Capital	0,00	119.848,67	0,00	0,00	0,00	0,00	0,00	0,00	0,00
ALIMENTAÇÃO E NUTRIÇÃO (XXXVII)	13.000,00	13.000,00	0,00	0,00	0,00	0,00	0,00	0,00	0,00
Despesas Correntes	8.000,00	8.000,00	0,00	0,00	0,00	0,00	0,00	0,00	0,00
Despesas de Capital	5.000,00	5.000,00	0,00	0,00	0,00	0,00	0,00	0,00	0,00
OUTRAS SUBFUNÇÕES (XXXVIII)	60.000,00	60.000,00	1.082.168,83	1.803,61	257.786,52	429,64	174.208,85	290,35	824.382,31
Despesas Correntes	30.000,00	30.000,00	1.082.168,83	3.607,27	257.786,52	8.592,55	174.208,85	577,39	824.382,31
Despesas de Capital	30.000,00	30.000,00	0,00	0,00	0,00	0,00	0,00	0,00	0,00
TOTAL DAS DESPESAS NÃO COMPUTADAS NO CÁLCULO DO MÍNIMO (XXXIX) = (XXXII + XXXIII + XXXIV + XXXV + XXXVI + XXXVII + XXXVIII)	24.242.000,00	25.706.018,34	11.079.837,55	43,10	2.686.160,07	10,42	2.321.015,17	9,03	8.393.677,48

DESPESAS TOTAIS COM SAÚDE EXECUTADAS COM COM RECURSOS PRÓPRIOS E COM RECURSOS TRANSFERIDOS DE OUTROS ENTES	DOTAÇÃO INICIAL	DOTAÇÃO ATUALIZADA (c)	DESPESAS EMPENHADAS		DESPESAS LIQUIDADAS		DESPESAS PAGAS		Inscritas em Restos a Pagar não Processados (g)
			Até o bimestre (d)	% (d/c) x 100	Até o bimestre (e)	% (e/c) x 100	Até o bimestre (f)	% (f/c) x 100	
ATENÇÃO BÁSICA (XL) = (IV + XXXII)	18.106.000,00	18.426.000,00	4.317.738,68	23,43	2.321.618,68	12,60	1.266.088,96	6,87	1.996.120,00
ASSISTÊNCIA HOSPITALAR E AMBULATORIAL (XLI) = (V + XXXIII)	77.911.000,00	78.935.169,67	50.333.652,28	63,77	12.377.844,21	15,68	11.441.019,88	14,49	37.955.808,07
SUPORTE PROFILÁTICO E TERAPÊUTICO (XLII) = (VI + XXXIV)	1.949.000,00	1.949.000,00	329.612,83	16,91	192.015,87	9,85	107.521,09	5,52	137.596,96
VIGILÂNCIA SANITÁRIA (XLIII) = (VII + XXXV)	4.922.000,00	4.922.000,00	734.734,86	14,93	618.710,44	12,57	325.148,53	6,61	116.024,42
VIGILÂNCIA EPIDEMIOLÓGICA (XLIV) = (VIII + XXXVI)	4.348.000,00	4.467.848,67	1.150.773,71	25,76	424.676,98	9,51	270.882,54	6,06	726.096,73
ALIMENTAÇÃO E NUTRIÇÃO (XLV) = (XIX + XXXVII)	24.000,00	24.000,00	0,00	0,00	0,00	0,00	0,00	0,00	0,00
OUTRAS SUBFUNÇÕES (XLVI) = (X + XXXVIII)	11.407.000,00	11.407.000,00	2.708.867,14	23,75	1.518.076,92	13,29	898.178,72	7,87	1.192.590,22
TOTAL DAS DESPESAS COM SAÚDE (XLVII) = (XI + XXXIX)	118.667.000,00	120.131.018,34	59.575.179,50	49,59	17.450.943,10	14,53	14.308.839,70	11,91	42.124.236,40
(-) Despesas executadas com recursos provenientes das transferências de recursos de outros entes ³	24.242.000,00	25.706.018,34	9.671.048,18	37,62	2.375.942,13	9,24	2.094.375,10	8,15	7.295.106,05
TOTAL DAS DESPESAS EXECUTADAS COM RECURSOS PRÓPRIOS (XLVIII)	94.425.000,00	94.425.000,00	49.904.131,32	52,85	15.075.000,97	15,97	12.214.464,60	12,94	34.829.130,35

FONTE: SMARapd Informática Ltda, Data da emissão 28/03/2022 e hora de emissão 11:20:00

Notas:

¹Nos cinco primeiros bimestres do exercício, o acompanhamento será feito com base na despesa liquidada. No último bimestre do exercício, o valor deverá corresponder ao total da despesa empenhada.

²Até o exercício de 2018, o controle da execução dos restos a pagar considerava apenas os valores dos restos a pagar não processados (regra antiga). A partir do exercício de 2019, o controle da execução dos restos a pagar considera os restos a pagar processados e não processados (regra nova).

³Essas despesas são consideradas executadas pelo ente transferidor.

CAIO ARIAS
MATEUS 25762
649896

Assinado de forma digital por CAIO ARIAS
Data: 2022.03.31 10:58:13
-03'07'

MIRIAN CAJAZEIRA
VASQUES MARTINS
DINIZ:80808081800

Assinado de forma digital por MIRIAN CAJAZEIRA VASQUES MARTINS DINIZ
Data: 2022.03.31 20:56:04
-03'07'

MIRIAN CAJAZEIRA V. M. DINIZ
SE SECRETARIA DE ADM E FINANÇAS

ANDRESSA RODRIGUES
LERNE
GOLIVEIA:39915456832

Assinado de forma digital por ANDRESSA RODRIGUES LERNE
Data: 2022.03.31 20:18:54
-03'07'

ANDRESSA R. LERNE GOLIVEIA
CONTADORA
CRC: 30958/0-0



MUNICÍPIO DE BERTIOGA
RELATÓRIO RESUMIDO DA EXECUÇÃO ORÇAMENTÁRIA
DEMONSTRATIVO DAS PARCERIAS PÚBLICO-PRIVADAS
ORÇAMENTOS FISCAL E DA SEGURIDADE SOCIAL
JANEIRO A FEVEREIRO 2022 / BIMESTRAL JANEIRO - FEVEREIRO

REPUBLICAÇÃO

RREO - Anexo 13 (Lei nº 11.079, de 30.12.2004, arts. 22, 25 e 28)

R\$ CENTAVOS

IMPACTOS DAS CONTRATAÇÕES DE PPP	SALDO TOTAL EM 31 DE DEZEMBRO DO EXERCÍCIO ANTERIOR	REGISTROS EFETUADOS EM 2022	
		No bimestre	Até o bimestre
TOTAL DE ATIVOS	0,00	0,00	0,00
Ativos Constituídos pela SPE	0,00	0,00	0,00
TOTAL DE PASSIVOS	0,00	0,00	0,00
Obrigações decorrentes de Ativos Constituídos pela SPE	0,00	0,00	0,00
Provisões de PPP	0,00	0,00	0,00
Outros Passivos	0,00	0,00	0,00
ATOS POTENCIAIS PASSIVOS	0,00	0,00	0,00
Obrigações Contratuais	0,00	0,00	0,00
Riscos não Provisionados	0,00	0,00	0,00
Garantias Concedidas	0,00	0,00	0,00
Outros Passivos Contingentes	0,00	0,00	0,00

DESPESAS DE PPP	EXERCÍCIO ANTERIOR	EXERCÍCIO CORRENTE	2023									
			2023	2024	2025	2026	2027	2028	2029	2030	2031	
DO ENTE FEDERADO, EXCETO ESTATAIS NÃO DEPENDENTES (I) = (I.1 + I.2)	0,00	0,00	0,00	0,00	0,00	0,00	0,00	0,00	0,00	0,00	0,00	0,00
Contratadas (I.1)	0,00	0,00	0,00	0,00	0,00	0,00	0,00	0,00	0,00	0,00	0,00	0,00

A contratar (II.2)	0,00	0,00	0,00	0,00	0,00	0,00	0,00	0,00	0,00	0,00	0,00	0,00
DAS ESTATAIS NÃO-DEPENDENTES (II) = (II.1 + II.2)	0,00	0,00	0,00	0,00	0,00	0,00	0,00	0,00	0,00	0,00	0,00	0,00
Contratadas (II.1)	0,00	0,00	0,00	0,00	0,00	0,00	0,00	0,00	0,00	0,00	0,00	0,00
A contratar (II.2)	0,00	0,00	0,00	0,00	0,00	0,00	0,00	0,00	0,00	0,00	0,00	0,00
TOTAL DAS DESPESAS DE PPP (III) = (II + III)	0,00	0,00	0,00	0,00	0,00	0,00	0,00	0,00	0,00	0,00	0,00	0,00
RECEITA CORRENTE LÍQUIDA (RCL) (IV)	544.576.240,61	542.234.812,88	0,00	0,00	0,00	0,00	0,00	0,00	0,00	0,00	0,00	0,00
TOTAL DAS DESPESAS CONSIDERADAS PARA O LIMITE (I)	0,00	0,00	0,00	0,00	0,00	0,00	0,00	0,00	0,00	0,00	0,00	0,00
TOTAL DAS DESPESAS CONSIDERADAS PARA O LIMITE / RCL (%) (V) = (I / IV)	0,00	0,00	0,00	0,00	0,00	0,00	0,00	0,00	0,00	0,00	0,00	0,00

Notas:

FONTE: SMARapd Informática Ltda

Unidade Responsável: MUNICÍPIO DE BERTIOGA

Emissão: 30/03/2022 17:56:20



MUNICÍPIO DE BERTIOGA
RELATÓRIO RESUMIDO DA EXECUÇÃO ORÇAMENTÁRIA
DEMONSTRATIVO DAS PARCERIAS PÚBLICO-PRIVADAS
ORÇAMENTOS FISCAL E DA SEGURIDADE SOCIAL
JANEIRO A FEVEREIRO 2022 / BIMESTRAL JANEIRO - FEVEREIRO

RREO - Anexo 13 (Lei nº 11.079, de 30.12.2004, arts. 22, 25 e 28)

CAIO ARIAS
Assinado de forma digital por CAIO ARIAS
MATHEUS:25762649806
Dados: 2022.03.31 20:07:27 -03'00'

ENG. CAIO MATHEUS
PREFEITO DO MUNICÍPIO

MIRIAN CAJAZEIRA
VASQUES MARTINS
DINIZ:80080081800

Assinado de forma digital por MIRIAN CAJAZEIRA VASQUES MARTINS DINIZ
Dados: 2022.03.31 20:36:47 -03'00'

MIRIAN CAJAZEIRA V. M. DINIZ
SECRETÁRIA DA FAZENDA

ANDRESSA RODRIGUES LERNE
GOUVEIA:39915456832
Assinado de forma digital por ANDRESSA RODRIGUES LERNE
Dados: 2022.03.31 20:18:15 -03'00'

ANDRESSA R. LERNE GOUVEIA
CONTADORA
CRC 308580/O

R\$ CENTAVOS



MUNICÍPIO DE BERTIOGA
RELATÓRIO RESUMIDO DA EXECUÇÃO ORÇAMENTÁRIA
DEMONSTRATIVO SIMPLIFICADO DO RELATÓRIO RESUMIDO DA EXECUÇÃO ORÇAMENTÁRIA
ORÇAMENTO FISCAL E DA SEGURIDADE SOCIAL
JANEIRO A FEVEREIRO 2022 / BIMESTRAL JANEIRO - FEVEREIRO

REPUBLICAÇÃO

RREO - Anexo XIV (LRF, Art. 48)

R\$ CENTAVOS

BALANÇO ORÇAMENTÁRIO		Até o Bimestre		
RECEITAS				
DESPESAS				
Dotação Inicial				595.219.160,00
Dotação Atualizada				611.252.416,71
Despesas Empenhadas				290.565.634,19
Despesas Liquidadas				72.160.130,62
Despesas Pagas				54.639.491,98
Superávit Orçamentário				83.063.140,50
DESPESAS POR FUNÇÃO/SUBFUNÇÃO		Até o Bimestre		
Despesas Empenhadas				290.565.634,19
Despesas Liquidadas				72.160.130,62
RECEITA CORRENTE LÍQUIDA - RCL		Até o Bimestre		
Receita Corrente Líquida				407.922.876,88
Receita Corrente Líquida Ajustada para Cálculo dos Limites de Endividamento				407.622.876,88
Receita Corrente Líquida Ajustada para Cálculo dos Limites da Despesa com Pessoal				407.622.876,88
RECEITAS E DESPESAS DOS REGIMES DE PREVIDÊNCIA DOS SERVIDORES		Até o Bimestre		
Fundo em Capitalização (PLANO PREVIDENCIÁRIO)				
Receitas Previdenciárias Realizadas				28.531.508,46
Despesas Previdenciárias Empenhadas				35.625.000,00
Despesas Previdenciárias Liquidadas				5.835.557,75
Despesas Previdenciárias Pagas				5.835.557,75
Resultado Previdenciário				(7.093.491,54)
Fundo em Repartição (PLANO FINANCEIRO)				
Receitas Previdenciárias Realizadas				0,00
Despesas Previdenciárias Empenhadas				0,00
Despesas Previdenciárias Liquidadas				0,00
Despesas Previdenciárias Pagas				0,00
Resultado Previdenciário				0,00
RESULTADOS NOMINAL E PRIMÁRIO		Meta Fixada no Anexo de Metas Fiscais da LDO (a)	Resultado Apurado Até o Bimestre (b)	% em Relação à Meta (b/a)
Resultado Primário - Acima da Linha		0,00	62.559.383,01	0,00
Resultado Nominal - Acima da Linha		0,00	64.086.831,89	0,00
RESTOS A PAGAR POR PODER E MINISTÉRIO PÚBLICO		Inscrição	Cancelamento Até o Bimestre	Pagamento Até o Bimestre
RESTOS A PAGAR PROCESSADOS				Saldo a Pagar
Poder Executivo	13.806.884,93	0,00	13.457.053,30	349.831,63
Poder Legislativo	6.510,00	0,00	2.200,00	4.310,00
Poder Judiciário	0,00	0,00	0,00	0,00
Ministério Público	0,00	0,00	0,00	0,00
Defensoria Pública	0,00	0,00	0,00	0,00
RESTOS A PAGAR NÃO-PROCESSADOS				
Poder Executivo	68.474.055,36	11.140.761,74	26.539.466,20	30.793.827,42
Poder Legislativo	6.857.790,65	0,00	423.578,06	6.434.212,59
Poder Judiciário	0,00	0,00	0,00	0,00
Ministério Público	0,00	0,00	0,00	0,00
Defensoria Pública	0,00	0,00	0,00	0,00
TOTAL	89.145.240,94	11.140.761,74	40.422.297,56	37.582.181,64
DESPESAS COM MANUTENÇÃO E DESENVOLVIMENTO DO ENSINO		Valor Apurado Até o Bimestre	Limites Constitucionais Anuais	
Mínimo Anual de <25%> das Receitas de Impostos na Manutenção e Desenvolvimento do Ensino		(4.646.276,70)	% Mínimo a Aplicar no Exercício	% Aplicado Até o Bimestre
Mínimo Anual de 70% do FUNDEB na Remuneração dos Profissionais da Educação Básica		0,00	<25%>	(205,71)
Percentual de 50% da Complementação da União ao FUNDEB (VAAT) na Educação Infantil		0,00	70%	0,00
Mínimo de 15% da Complementação da União ao FUNDEB (VAAT) em Despesas de Capital 15%		0,00	50%	0,00
			15%	0,00



MUNICÍPIO DE BERTIOGA
RELATÓRIO RESUMIDO DA EXECUÇÃO ORÇAMENTÁRIA
DEMONSTRATIVO SIMPLIFICADO DO RELATÓRIO RESUMIDO DA EXECUÇÃO ORÇAMENTÁRIA
ORÇAMENTO FISCAL E DA SEGURIDADE SOCIAL
JANEIRO A FEVEREIRO 2022 / BIMESTRAL JANEIRO - FEVEREIRO

RREO - Anexo XIV (LRF, Art. 48)

R\$ CENTAVOS

RECEITAS DE OPERAÇÕES DE CRÉDITO E DESPESAS DE CAPITAL	Valor Apurado Até o Bimestre	Saldo não realizado
Receita de Operação de Crédito	205.667,62	14.794.332,38
Despesa de Capital Líquida	23.463.333,31	28.965.221,72

PROJEÇÃO ATUARIAL DOS REGIMES DE PREVIDÊNCIA	2022	2032	2042	2057
Fundo em Capitalização (Plano Previdenciário)				
Receitas Previdenciárias	0,00	0,00	0,00	0,00
Despesas Previdenciárias	0,00	0,00	0,00	0,00
Resultado Previdenciário	0,00	0,00	0,00	0,00
Fundo em Repartição (Plano Financeiro)				
Receitas Previdenciárias	0,00	0,00	0,00	0,00
Despesas Previdenciárias	0,00	0,00	0,00	0,00
Resultado Previdenciário	0,00	0,00	0,00	0,00

RECEITA DA ALIENAÇÃO DE ATIVOS E APLICAÇÃO DOS RECURSOS	Valor Apurado Até o Bimestre	Saldo a Realizar
Receitas da Alienação de Ativos	0,00	0,00
Aplicação dos Recursos da Alienação de Ativos	57.634.677,25	28.728.877,78

DESPESAS COM AÇÕES E SERVIÇOS PÚBLICOS DE SAÚDE	Valor Apurado Até o Bimestre	Limites Constitucionais Anuais	
		% Mínimo a Aplicar no Exercício	% Aplicado Até o Bimestre
Despesas com Ações de Serviços Públicos de Saúde Executadas com recursos de impostos	17.450.943,10	15,00 %	21,10

DESPESAS DE CARÁTER CONTINUADO DERIVADAS DE PPP	Valor Apurado no Exercício Corrente
Total das Despesas Consideradas para o Limite / RCL (%)	0,00

FONTE: SMARapd Informática Ltda

Unidade Responsável: MUNICÍPIO DE BERTIOGA

Emissão: 30/03/2022 17:28:21

CAIO ARIAS
 MATHEUS:25762649806
 649806

Assinado de forma digital por CAIO ARIAS MATHEUS:25762649806
 Dados: 2022.03.31 20:07:46 -03'00'

ENG. CAIO MATHEUS
 PREFEITO DO MUNICÍPIO

MIRIAN CAJAZEIRA VASQUES MARTINS
 DINIZ:80080081800
 GOUZ:80080081800

Assinado de forma digital por MIRIAN CAJAZEIRA VASQUES MARTINS DINIZ:80080081800
 Dados: 2022.03.31 20:37:24 -03'00'

MIRIAN CAJAZEIRA V. M. DINIZ
 SECRETÁRIA DA FAZENDA

ANDRESSA RODRIGUES LERNE
 GOUVEIA:39915456832

Assinado de forma digital por ANDRESSA RODRIGUES LERNE GOUVEIA:39915456832
 Dados: 2022.03.31 20:17:41 -03'00'

ANDRESSA R. LERNE GOUVEIA
 CONTADORA
 CRC 308580/O

DECRETOS

DECRETO N. 3.893, DE 28 DE MARÇO DE 2022

Regulamenta o parágrafo único do art. 16, da Lei Complementar n. 117, de 30 de dezembro de 2015, que estabelece critérios para entrada, circulação e estacionamento de ônibus e micro-ônibus, provindos de outros Municípios.

Eng.º Caio Matheus, Prefeito do Município de Bertiooga, no uso das atribuições que lhe são conferidas por Lei e,

CONSIDERANDO que todos os atos administrativos, podem ser aprimorados de modo a atender os objetivos a que se destinam;

CONSIDERANDO que o Município vem recebendo um fluxo de veículos de transporte coletivo de turistas para desenvolverem atividades de turismo cultural, aventura, náutico, ecológico dentre outros;

DECRETA:

Art. 1º Este Decreto regulamenta o parágrafo único do art. 16, da Lei Complementar n. 117, de 30 de dezembro de 2015, que estabelece critérios para entrada, circulação e estacionamento de ônibus e micro-ônibus, provindos de outros Municípios.

Art. 2º Para fins do disposto neste Decreto toda sinalização reguladora para a parada e estacionamento dos ônibus e micro-ônibus autorizados pela Lei Complementar n. 117, de 30 de dezembro de 2015, será implantada e fiscalizada pelo Departamento de Mobilidade, Trânsito e Transporte e/ou pelo Departamento de Turismo de Bertiooga.

Parágrafo único. A sinalização vertical utilizada no local será composta pelo emblema R6c com o descritivo "EXCETO ÔNIBUS E MICRO-ÔNIBUS AUTORIZADOS", podendo ser implantado também a sinalização informativa de "Parada Turística", em conformidade os signos abaixo:



Art. 3º Os locais identificados para estabelecer as "Paradas Turísticas", pontos de estacionamento, são os abaixo, com as coordenadas geográficas aproximadas, vide sinalização no local:

I - Ponto 1 – Jardim Veleiros – Rua Coqueiros, coordenadas geográficas aproximadas 23°51'18.2"S 46°08'38.3"W (-23.855051, -46.143979);

II - Ponto 2 – Sítio São João – Rua Nova Jerusalém, coordenadas geográficas aproximadas 23°50'17.7"S 46°09'45.6"W (-23.838260, -46.162658);

III - Ponto 3 – Portinho de Itatinga – Av. Manoel Gajo S/N, coordenadas geográficas aproximadas 23°49'11.6"S 46°09'07.6"W (-23.819900, -46.152096);

IV - Ponto 4 – Indaiá – Rua Manoel Mendes Ventura S/N, coordenadas geográficas aproximadas 23°49'07.4"S 46°02'45.4"W (-23.818722, -46.045944);

V - Ponto 5 – São Lourenço – Rua Manoel José Pinto,

coordenadas geográficas aproximadas 23°47'51.2"S 45°59'46.3"W (-23.797548, -45.996185)

VI - Ponto 6 – Trilha Guaratuba – Rua P Um entre a Rua PJ e PH, coordenadas geográficas aproximadas 23°45'40.2"S 45°55'35.4"W (-23.761165, -45.926512) e Rua R Quatro Rua, coordenadas geográficas aproximadas 23°45'33.3"S 45°55'33.6"W (-23.759237, -45.925994);

VII - Ponto 7 – Guaratuba – Rua ZV, Quadra V, coordenadas geográficas aproximadas 23°45'17.5"S 45°54'20.7"W (-23.754857, -45.905759).

Art. 4º O estacionamento nos pontos indicados no art. 3º, deste decreto, são exclusivos para os veículos de transporte coletivo turístico autorizados pela Secretaria Municipal de Turismo e Cultura, conforme estabelecido pela Lei Complementar n. 117/2015.

Parágrafo único. Serão designadas entre uma (01) e duas (02) vagas nos pontos indicados no art. 3º, deste decreto, para os veículos de transporte coletivo turístico autorizados.

Art. 5º Fica proibido parar e estacionar veículos de transporte turístico sem a devida autorização, bem como os demais veículos de transporte particular nos locais identificados.

Parágrafo único. As penalidades e medidas administrativas impostas aos infratores são as previstas no Código de Trânsito Brasileiro – CTB.

Art. 6º O órgão competente da municipalidade tem o prazo de até 120 (cento e vinte) dias, a partir da data de publicação deste Decreto, para adequar as áreas de estacionamento indicadas no art. 3º, deste decreto.

Art. 7º Este Decreto entra em vigor na data de sua publicação, revogadas as disposições em contrário.

Bertioga, 28 de março de 2022. (PA n. 10071/2020)

Eng.º Caio Matheus
Prefeito do Município

DECRETO N. 3.894, DE 31 DE MARÇO DE 2022

Abre Crédito Adicional Suplementar no orçamento do Poder Executivo Municipal de Bertioga no valor de R\$ 9.780.938,73 (nove milhões, setecentos e oitenta mil, novecentos e trinta e oito reais e setenta e três centavos).

Eng.º Caio Matheus, Prefeito do Município de Bertioga, no uso das atribuições legais que lhe são conferidas por Lei, e

CONSIDERANDO que o Poder Legislativo Municipal aprovou projeto de Lei autorizando o Poder Executivo Municipal a abrir crédito adicional suplementar, consolidado pela Lei Municipal n. 1.464, de 11 de março de 2022, e por ser necessário que os créditos adicionais sejam abertos por Decreto do Poder Executivo, consoante estabelece o artigo 42, da Lei Federal n. 4.320/64;

DECRETA:

Art. 1º Por este Decreto fica aberto Crédito Adicional Suplementar no orçamento do Poder Executivo Municipal de Bertioga no valor de R\$ 9.780.938,73 (nove milhões, setecentos e oitenta mil, novecentos e trinta e oito reais e setenta e três centavos), destinado às seguintes dotações orçamentárias:

UNID	FUNCIONAL PROGRAMÁTICA	NATUREZA DA DESPESA	VÍNCULO	DOT	VALOR	JUSTIFICATIVA
01.17.01	04.122.0201.2.192	3.3.90.40.00	01.000.0000	71	R\$ 790.000,00	DESPESA COM SERVIÇO DE IMPLANTAÇÃO E GERENCIAMENTO DE SISTEMA DE GESTÃO PÚBLICA
01.17.02	04.123.0191.2.020	3.1.90.92.00	01.000.0000	96	R\$ 20.000,00	PAGAMENTO DE RESCISÃO CONTRATUAL - DESPESA DE EXERCÍCIO ANTERIOR

01.18.01	15.452.0041.2.166	3.3.90.92.00	01.000.0000	144	R\$ 187.000,00	PAGAMENTO DE DESPESA DOS SERVIÇOS DE LIMPEZA URBANA DO PERÍODO DE DEZEMBRO DE 2021
01.18.01	15.452.0043.2.143	3.3.90.39.00	01.000.0000	152	R\$ 3.500.000,00	DESPESA COM SERVIÇOS DE COLETA E PROCESSAMENTO DE RESÍDUOS SÓLIDOS
01.19.01	12.122.0051.2.159	3.3.90.92.00	01.000.0000	194	R\$ 293.054,91	REAJUSTE CONTRATUAL DE SERVIÇOS DE REFORMA, MANUTENÇÃO E CONSERVAÇÃO DAS UNIDADES ESCOLARES E DE SERVIÇOS PRESTADOS EM JANEIRO DE 2021 - DESPESA DE EXERCÍCIO ANTERIOR
01.19.03	12.365.0053.2.160	3.3.90.37.00	01.000.0000	236	R\$ 45.000,00	RENOVAÇÃO DO CONTRATO DOS SERVIÇOS DE REFORMA, MANUTENÇÃO E CONSERVAÇÃO DAS UNIDADES ESCOLARES
01.19.03	12.365.0053.2.160	3.3.90.39.00	01.000.0000	237	R\$ 437.000,00	RENOVAÇÃO DO CONTRATO DE PRESTAÇÃO DE SERVIÇOS DE LIMPEZA EM AMBIENTE ESCOLAR E CONSERVAÇÃO DE ÁREAS VERDES, DOS SERVIÇOS DE MONITORAMENTO DE CÂMERAS DE VIGILÂNCIA, DE DEDETIZAÇÃO, DESRATIZAÇÃO E LIMPEZA DE CAIXA D'ÁGUA E DE LOCAÇÃO DE COMPUTADORES
01.19.04	12.365.0054.2.163	3.3.90.37.00	01.000.0000	260	R\$ 45.000,00	RENOVAÇÃO DO CONTRATO DOS SERVIÇOS DE REFORMA, MANUTENÇÃO E CONSERVAÇÃO DAS UNIDADES ESCOLARES
01.19.04	12.365.0054.2.163	3.3.90.39.00	01.000.0000	261	R\$ 437.000,00	RENOVAÇÃO DO CONTRATO DE PRESTAÇÃO DE SERVIÇOS DE LIMPEZA EM AMBIENTE ESCOLAR E CONSERVAÇÃO DE ÁREAS VERDES, DOS SERVIÇOS DE MONITORAMENTO DE CÂMERAS DE VIGILÂNCIA, DE DEDETIZAÇÃO, DESRATIZAÇÃO E LIMPEZA DE CAIXA D'ÁGUA E DE LOCAÇÃO DE COMPUTADORES
01.19.05	12.361.0055.2.164	3.3.90.37.00	01.000.0000	283	R\$ 130.000,00	RENOVAÇÃO DO CONTRATO DOS SERVIÇOS DE REFORMA, MANUTENÇÃO E CONSERVAÇÃO DAS UNIDADES ESCOLARES
01.19.05	12.361.0055.2.164	3.3.90.39.00	01.000.0000	284	R\$ 1.440.000,00	RENOVAÇÃO DO CONTRATO DE PRESTAÇÃO DE SERVIÇOS DE LIMPEZA EM AMBIENTE ESCOLAR E CONSERVAÇÃO DE ÁREAS VERDES, DOS SERVIÇOS DE MONITORAMENTO DE CÂMERAS DE VIGILÂNCIA, DE DEDETIZAÇÃO, DESRATIZAÇÃO E LIMPEZA DE CAIXA D'ÁGUA E DE LOCAÇÃO DE COMPUTADORES
01.19.05	12.361.0055.2.164	3.3.90.39.00	05.000.0000	284	R\$ 15.108,81	DESPESA COM SERVIÇO DE SEGURO DOS ÔNIBUS DA SECRETARIA DE EDUCAÇÃO
01.20.01	08.244.0161.2.172	3.3.90.93.00	02.000.0000	321	R\$ 211.467,00	DEVOLUÇÃO DE RECURSOS A SECRETARIA DE DESENVOLVIMENTO SOCIAL DO ESTADO DE SÃO PAULO
01.20.02	08.244.0168.2.107	3.3.90.30.00	02.000.0000	346	R\$ 42.500,00	AQUISIÇÃO DE ALIMENTOS E PRODUTOS DE LIMPEZA DESTINADOS AOS PROGRAMAS SOCIAIS DE PROTEÇÃO BÁSICA
01.20.02	08.244.0168.2.107	4.4.90.52.00	02.000.0000	350	R\$ 315.000,00	AQUISIÇÃO DE VEÍCULO E DE EQUIPAMENTOS
01.20.02	08.244.0168.2.107	4.4.90.52.00	05.000.0000	350	R\$ 20.000,00	AQUISIÇÃO DE EQUIPAMENTOS
01.21.01	18.541.0181.2.178	3.3.90.36.00	01.000.0000	391	R\$ 850,00	RENOVAÇÃO DO CONTRATO DE LOCAÇÃO DE IMÓVEL PARA ABRIGAR A FUNDAÇÃO PARA CONSERVAÇÃO E PRODUÇÃO FLORESTAL DO ESTADO DE SÃO PAULO
01.23.01	06.181.0101.2.188	3.3.90.36.00	01.000.0000	467	R\$ 38.084,00	RENOVAÇÃO PELO CONTRATO DE LOCAÇÃO DE IMÓVEL PARA ABRIGAR AS INSTALAÇÕES DO DEPARTAMENTO ESTADUAL DE TRÂNSITO
01.23.04	04.122.0106.2.086	3.3.90.30.00	01.000.0000	481	R\$ 150.000,00	COMPRA DE PLACA DE ADVERTÊNCIA E SINALIZAÇÃO
01.23.04	04.122.0106.2.086	3.3.90.39.00	01.000.0000	483	R\$ 108.094,01	SERVIÇO DE SINALIZAÇÃO VIÁRIA
01.23.04	04.122.0106.2.086	3.3.90.40.00	01.000.0000	484	R\$ 580.000,00	DESPESA COM SERVIÇO DE CONTROLE E PROCESSAMENTO DE MULTAS
01.24.01	13.391.0116.2.169	4.4.90.52.00	01.000.0000	511	R\$ 90.000,00	AQUISIÇÃO DE ELEVAADORES PARA O FORTE SÃO JOÃO
01.24.01	13.392.0116.2.057	4.4.90.52.00	01.000.0000	518	R\$ 70.000,00	AQUISIÇÃO DE INSTRUMENTOS MUSICAIS PARA ORQUESTRA MUNICIPAL
01.24.01	23.695.0111.2.168	4.4.90.40.00	01.000.0000	537	R\$ 9.000,00	AQUISIÇÃO DE SCANNERS PARA O EXPEDIENTE DA SECRETARIA DE TURISMO E CULTURA
01.24.01	23.695.0112.2.054	3.3.50.41.00	01.000.0000	541	R\$ 104.000,00	CUSTEIO DE FOMENTO TURÍSTICO - BUREAU
01.24.01	23.695.0112.2.054	3.3.90.39.00	01.000.0000	546	R\$ 357.000,00	PLANO DE GESTÃO INTEGRADA, PROJETO DE PROGRAMA PRAIA ACESSÍVEL, PROJETO PARA TEATRO MUNICIPAL

01.24.01	23.695.0112.2.054	4.4.90.51.00	01.000.0000	548	R\$ 6.000,00	INSTALAÇÃO DE PORTÃO DE ESTACIONAMENTO DA SECRETARIA DE TURISMO E CULTURA
01.24.01	23.695.0117.2.053	3.3.90.39.00	01.000.0000	551	R\$ 314.000,00	EXECUÇÃO DE EVENTOS DO CALENDÁRIO TURÍSTICO
01.26.01	15.451.0141.2.097	4.4.90.52.00	01.000.0000	750	R\$ 19.780,00	AQUISIÇÃO DE GRADIL DELIMITAÇÃO DE ÁREA CANTEIRO CENTRAL BAIRRO RIO DA PRAIA E COMPRA DE NOBREAK PARA NECESSIDADES DA SECRETARIA
01.29.01	03.092.0152.2.173	3.3.90.40.00	01.000.0000	784	R\$ 6.000,00	RENOVAÇÃO DO CONTRATO DE FORNECIMENTO DE SOFTWARE DE GESTÃO DE SISTEMA DE PETICIONAMENTO ELETRÔNICO E ACOMPANHAMENTO DE PRAZOS JUDICIAIS
TOTAL					R\$ 9.780.938,73	

Art. 2º As despesas com a abertura de Crédito Adicional Suplementar de que trata o artigo 1º deste Decreto serão cobertas com recursos oriundos de superávit financeiro e excesso de arrecadação, conforme segue:

UNID	FUNCIONAL PROGRAMÁTICA	NATUREZA DA DESPESA	VÍNCULO	DOT	VALOR	RECURSO
					R\$ 3.010.934,00	SUPERÁVIT FINANCEIRO - TESOURO GERAL
					R\$ 5.327.834,91	SUPERÁVIT FINANCEIRO - ROYALTIES
					R\$ 15.108,81	SUPERÁVIT FINANCEIRO - PNATE
					R\$ 838.094,01	SUPERÁVIT FINANCEIRO - FUNDO MUNICIPAL DE ASSISTÊNCIA AO TRÂNSITO - FUMAT - MULTAS
					R\$ 253.967,00	SUPERÁVIT FINANCEIRO - FUNDO ESTADUAL DE ASSISTÊNCIA SOCIAL
					R\$ 245.000,00	EXCESSO DE ARRECADAÇÃO - EP 2019.227.079-9 - SEDS - AQUISIÇÃO DE VEÍCULO
					R\$ 70.000,00	EXCESSO DE ARRECADAÇÃO - EP 2020.071.18480 - SEDS AQUISIÇÃO DE EQUIPAMENTOS
					R\$ 20.000,00	SUPERÁVIT FINANCEIRO - FUNDO NACIONAL DE ASSISTÊNCIA SOCIAL
TOTAL					R\$ 9.780.938,73	

Art. 3º Este Decreto entra em vigor na data de sua publicação, revogadas as disposições em contrário.

Bertioga, 31 de março de 2022.

Eng.º Caio Matheus
Prefeito do Município

DECRETO N. 3.895, DE 31 DE MARÇO DE 2022

Dispõe sobre alteração orçamentária, por transposição e transferência, no orçamento do Poder Executivo Municipal no valor de R\$ 54.029,00 (cinquenta e quatro mil e vinte e nove reais).

Eng.º Caio Matheus, Prefeito do Município de Bertioga, no uso das atribuições legais que lhe são conferidas por Lei, e

CONSIDERANDO o disposto no art. 25, § 1º, da Lei Municipal n. 1.455, de 16 de dezembro de 2021, bem como a necessidade de adequação orçamentária junto à Secretaria Municipal de Saúde – SS;

DECRETA:

Art. 1º Por este Decreto fica alterado, por transposição e transferência, o orçamento do Poder Executivo Municipal no valor de R\$ 54.029,00 (cinquenta e quatro mil e vinte e nove reais), destinado às seguintes dotações orçamentárias:

UNID	FUNCIONAL PROGRAMÁTICA	NATUREZA DA DESPESA	VÍNCULO	DOT	VALOR	JUSTIFICATIVA
01.25.01	10.122.0121.2.196	3.3.90.92.00	01.000.0000	602	R\$ 36.400,00	PAGAMENTO DE DESPESAS DE EXERCÍCIOS ANTERIORES DOS SERVIÇOS DE GINECOLOGIA E OBSTETRÍCIA - P.A. 9915/2020
01.25.01	10.302.0123.2.128	4.4.90.51.00	01.000.0000	662	R\$ 17.629,00	CONTRAPARTIDA PARA EXECUÇÃO DA OBRA DO CEME - P.A. 3433/2016
TOTAL					R\$ 54.029,00	

Art. 2º A alteração orçamentária, por remanejamento e transposição, de que trata o artigo 1º deste Decreto será coberta com recursos oriundos da anulação da seguinte dotação orçamentária:

UNID	FUNCIONAL PROGRAMÁTICA	NATUREZA DA DESPESA	VÍNCULO	DOT	VALOR	RECURSO
01.25.01	10.302.0123.2.157	3.3.90.30.00	01.000.0000	664	R\$ 54.029,00	VINCULADO
TOTAL					R\$ 54.029,00	

Art. 3º Este Decreto entra em vigor na data de sua publicação, revogadas as disposições em contrário.

Bertioga, 31 de março de 2022.

Eng.º Caio Matheus
Prefeito do Município

DECRETO N. 3.896, DE 31 DE MARÇO DE 2022

Abre Crédito Adicional Suplementar no orçamento do Poder Executivo Municipal de Bertioga no valor de R\$ 40.000,00 (quarenta mil reais).

Eng.º Caio Matheus, Prefeito do Município de Bertioga, no uso das atribuições legais que lhe são conferidas por Lei, e

CONSIDERANDO o disposto no inciso I, do art. 4º, da Lei Municipal n. 1.456, de 16 de dezembro de 2021, bem como a necessidade de adequação orçamentária junto à Secretaria Municipal de Desenvolvimento Social, Trabalho e Renda – SD;

DECRETA:

Art. 1º Por este Decreto fica aberto Crédito Adicional Suplementar no orçamento do Poder Executivo Municipal de Bertioga no valor de R\$ 40.000,00 (quarenta mil reais), destinado à seguinte dotação orçamentária:

UNID	FUNCIONAL PROGRAMÁTICA	NATUREZA DA DESPESA	VÍNCULO	DOT	VALOR	JUSTIFICATIVA
01.20.01	08.244.0161.2.172	3.3.90.30.00	01.000.0000	315	R\$ 40.000,00	AQUISIÇÃO DE MATERIAIS DIVERSOS PARA AS AÇÕES DE ASSISTÊNCIA SOCIAL
TOTAL					R\$ 40.000,00	

Art. 2º As despesas com a abertura de Crédito Adicional Suplementar de que trata o artigo 1º deste Decreto serão cobertas com recursos oriundos da anulação da seguinte dotação orçamentária:

UNID	FUNCIONAL PROGRAMÁTICA	NATUREZA DA DESPESA	VÍNCULO	DOT	VALOR	RECURSO
01.20.01	08.244.0161.2.172	3.3.90.39.00	01.000.0000	318	R\$ 40.000,00	ORDINÁRIO
TOTAL					R\$ 40.000,00	

Art. 3º Este Decreto entra em vigor na data de sua publicação, revogadas as disposições em contrário.

Bertioga, 31 de março de 2022.

Eng.º Caio Matheus
Prefeito do Município

DECRETO N. 3.897, DE 31 DE MARÇO DE 2022

Abre Crédito Adicional Suplementar no orçamento do Poder Executivo do Município de Bertioga no valor de R\$ 1.069.688,88 (um milhão, sessenta e nove mil, seiscentos e oitenta e oito reais e oitenta e oito centavos).

Eng.º Caio Matheus, Prefeito do Município de Bertioga, no uso das atribuições legais que lhe são conferidas por Lei, e

CONSIDERANDO a necessidade de abertura de crédito adicional suplementar para atender às Emendas Individuais dos Vereadores, nos termos do inciso I, do § 2º, do art. 122, da Lei Orgânica do Município;

CONSIDERANDO que os recursos para atender às Emendas Individuais foram previstos no inciso II, do art. 4º, da Lei Municipal n. 1.455, de 16 de dezembro de 2021;

CONSIDERANDO que o crédito será aberto de acordo com o inciso II, do art. 4º, da Lei Municipal n. 1.456, de dezembro de 2021;

CONSIDERANDO ainda a necessidade de adequação orçamentária junto às Secretarias Municipais de Educação – SE; Segurança e Mobilidade – SC; Saúde – SS; e Obras e Habitação – SO;

DECRETA:

Art. 1º Por este Decreto fica aberto Crédito Adicional Suplementar no orçamento do Poder Executivo do Município de Bertioga no valor de R\$ 1.069.688,88 (um milhão, sessenta e nove mil, seiscentos e oitenta e oito reais e oitenta e oito centavos), destinado às seguintes dotações orçamentárias:

UNID	FUNCIONAL PROGRAMÁTICA	NATUREZA DA DESPESA	VÍNCULO	DOT	VALOR	JUSTIFICATIVA
01.19.03	12.365.0053.1.092	4.4.90.51.00	08.000.0000	221	R\$ 50.000,00	Recursos para complemento da reforma da NEIM Mangue Seco.
01.19.03	12.365.0053.1.092	4.4.90.52.00	08.000.0000	222	R\$ 50.000,00	Construção de um parque externo completo com playground infantil completo, na NEIM Profº Zilmar Moura dos Santos.
01.23.06	06.181.0109.2.029	4.4.90.52.00	08.000.0000	508	R\$ 100.000,00	Compra de um veículo para as atividades dos Bombeiros.
01.23.06	06.181.0109.2.029	4.4.90.52.00	08.000.0000	508	R\$ 20.800,00	Recursos para Grupamento de Bombeiros - GB - Mar 14, para aquisição de um veículo.
01.25.01	10.122.0121.2.196	4.4.90.52.00	08.000.0000	606	R\$ 138.888,88	Compra de 35 computadores, 2 kit data show, 3 impressoras multifuncional laser e um notebook.
01.25.01	10.301.0122.2.063	3.3.90.30.00	08.000.0000	618	R\$ 25.000,00	Compra de uniformes para os servidores da saúde.
01.25.01	10.301.0122.2.063	4.4.90.39.00	08.000.0000	625	R\$ 23.400,00	Reforma das instalações da UBS Maitinga.
01.25.01	10.301.0122.2.063	4.4.90.39.00	08.000.0000	625	R\$ 23.400,00	Reforma das instalações da UBS Indaia.
01.25.01	10.301.0122.2.063	4.4.90.52.00	08.000.0000	627	R\$ 25.000,00	Compra de bicicletas aos agentes comunitários de saúde.
01.25.01	10.301.0122.2.063	4.4.90.52.00	08.000.0000	627	R\$ 138.800,00	Aquisição de uma unidade móvel para atendimento médico.
01.25.01	10.302.0123.2.119	4.4.90.39.00	08.000.0000	650	R\$ 46.000,00	Reforma das instalações do NACE.

01.25.01	10.302.0123.2.128	3.3.90.39.00	08.000.0000	660	R\$ 138.800,00	Contratação de serviços para realização de exames de ressonância magnética, mamografia, tomografia, cintilografia e ecocardiograma infantil e adulto.
01.25.01	10.302.0123.2.128	4.4.90.52.00	08.000.0000	663	R\$ 138.800,00	Aquisição de 03 conjuntos odontológicos completos, contendo cadeira, sugador e refletor, para compor o CEO - Centro de Especialidades Odontológicas. Aquisição de mobiliários diversos.
01.25.01	10.304.0126.2.131	4.4.90.52.00	08.000.0000	702	R\$ 100.800,00	Aquisição de equipamentos e mobiliários para uso do setor de controle de zoonoses.
01.26.01	15.451.0141.2.097	3.3.90.39.00	08.000.0000	746	R\$ 50.000,00	Cadastramento sócio econômico para fins de regularização fundiária no núcleo informal urbano Chácaras Vista Linda.
TOTAL					R\$1.069.688,88	

Art. 2º As despesas com a abertura de Crédito Adicional Suplementar de que trata o artigo 1º deste Decreto serão cobertas com recursos oriundos da anulação da seguinte dotação orçamentária:

UNID	FUNCIONAL PROGRAMÁTICA	NATUREZA DA DESPESA	VÍNCULO	DOT	VALOR	RECURSO
01.17.02	99.999.0998.9.999	9.9.99.99.00	08.000.0000	125	R\$ 1.069.688,00	ORDINÁRIO
TOTAL					R\$ 1.069.688,00	

Art. 3º Este Decreto entra em vigor na data de sua publicação, revogadas as disposições em contrário.

Bertioga, 31 de março de 2022.

Eng.º Caio Matheus
Prefeito do Município

DECRETO N. 3.898, DE 1º DE ABRIL DE 2022

Denomina a Rua Aprovada 969 (antiga Rua 11), no Bairro Maitinga, como Rua Miguel Francisco de Almeida.

Eng.º Caio Matheus, Prefeito do Município de Bertioga, no uso das atribuições que lhe são conferidas por Lei,

CONSIDERANDO o que consta dos autos do processo administrativo n. 7358/2021;

DECRETA:

Art. 1º Por este Decreto fica oficialmente denominada a Rua Aprovada 969 (antiga Rua 11), no Bairro Maitinga, como Rua **MIGUEL FRANCISCO DE ALMEIDA**.

Art. 2º Este Decreto entra em vigor na data da sua publicação, revogadas as disposições em contrário.

Bertioga, 1º de abril de 2022. (PA n. 7358/2021)

Eng.º Caio Matheus
Prefeito do Município

DECRETO N. 3.899, DE 1º DE ABRIL DE 2022

Dispõe sobre a proibição de decolagem e pouso de ultraleves, parapentes, paragliders e quaisquer outros tipos de equipamentos de voo livre, bem como balões livres manipulados, nas áreas públicas do Município de Bertogiã, nos termos que especifica.

Eng.º Caio Matheus, Prefeito do Município de Bertogiã, no uso das atribuições que lhe são conferidas por Lei e,

CONSIDERANDO que a prática do voo livre em suas várias modalidades é uma categoria de turismo de alto valor agregado;

CONSIDERANDO que para que esta prática seja segura para seus praticantes, pessoas em solo e propriedades, se faz necessária sua regulamentação em âmbito municipal;

CONSIDERANDO que a maioria dos pousos e decolagens tem sido feitas da faixa de areia;

DECRETA:

Art. 1º Fica **PROIBIDA** a decolagem e pouso de ultraleves, parapentes, paragliders e quaisquer outros tipos de equipamentos de voo livre, bem como balões livres manipulados, nas áreas públicas do Município de Bertogiã, salvo com expressa autorização da Secretaria Municipal de Turismo e Cultura, sob pena de apreensão dos equipamentos.

Art. 2º O voo somente será permitido em áreas sobre o mar, 50m (cinquenta metros) mar adentro, salvo nas condições de pouso e decolagem.

Art. 3º Fica proibido quaisquer tipos de acrobacias aéreas dos equipamentos citados no art. 1º, deste decreto, salvo por autorização expressa da Secretaria Municipal de Turismo e Cultura.

Art. 4º Ficam as Secretarias Municipais de Turismo e Cultura, Meio Ambiente, e Segurança e Mobilidade, responsáveis pela fiscalização dos infratores das disposições do presente Decreto, nos termos da legislação aplicável.

Art. 5º Este Decreto entra em vigor na data de sua publicação, revogadas as disposições em contrário.

Bertogiã, 1º de abril de 2022. (PA n. 4593/2021)

Eng.º Caio Matheus
Prefeito do Município

EXTRATOS

EXTRATOS DE PORTARIAS Art. 1º e 3º, do Decreto n. 1.372/09

PORTARIA N. 408, DE 29 DE MARÇO DE 2022 - PRORROGA, por até 06 (seis) meses, a partir de 09 de março de 2022, a retribuição pecuniária concedida ao servidor **MARCELO DA CRUZ NEHME**, Fiscal, Registro Funcional n. 413, nos termos do art. 2º, § 2º, da Lei Municipal n. 556, de 04 de dezembro de 2003, e do parágrafo único, do art. 2º do Decreto n. 1.378, de 24 de abril de 2009.

PORTARIA N. 409, DE 30 DE MARÇO DE 2022 - READAPTA, em caráter permanente, o servidor público municipal **ESOLI MACHADO DAS ALMAS**, ocupante do cargo de provimento efetivo de Carpinteiro, Registro Funcional n. 2039, para que exerça as atribuições do seu cargo, observadas as restrições médicas de não carregar peso, não fazer movimento repetitivo em coluna lombo sacra e cervical de forma exagerada e não ficar muito tempo em pé ou sentado.

PORTARIA N. 410, DE 30 DE MARÇO DE 2022 - READAPTA, em caráter temporário, o servidor público municipal **OZORIO MACHADO FILHO**, ocupante do cargo de provimento efetivo de Operador de Máquinas,

Registro Funcional n. 1887, para que exerça as atribuições do seu cargo, observadas as restrições médicas de não carregar peso, não ficar longas jornadas em pé e evitar ortostatismo prolongado.

PORTARIA N. 411, DE 30 DE MARÇO DE 2022 -

DESIGNA, a partir de 1º de abril de 2022, **PEDRO ALEXANDRE DA SILVA**, Professor de Educação Básica I, Registro Funcional n. 4049, para a **FUNÇÃO GRATIFICADA DE CHEFIA DA DIVISÃO DE ENSINO FUNDAMENTAL, ANOS INICIAIS**, nos termos da Lei Complementar Municipal n. 168, de 10 de fevereiro de 2022, da Lei Complementar Municipal n. 169, de 10 de fevereiro de 2022 e do Decreto Municipal n. 3.887, de 18 de março de 2022.

PORTARIA N. 412, DE 30 DE MARÇO DE 2022 -

DESIGNA, a partir de 1º de abril de 2022, **VANUSA LIMA SASAKI**, Professora de Primeira Infância, Registro Funcional n. 4551, para a **FUNÇÃO GRATIFICADA DE CHEFIA DA DIVISÃO DE ENSINO FUNDAMENTAL, ENSINO DE JOVENS E ADULTOS**, nos termos da Lei Complementar Municipal n. 168, de 10 de fevereiro de 2022, da Lei Complementar Municipal n. 169, de 10 de fevereiro de 2022 e do Decreto Municipal n. 3.887, de 18 de março de 2022.

PORTARIA N. 413, DE 30 DE MARÇO DE 2022 -

DESIGNA, a partir de 1º de abril de 2022, **JACQUELINE AUGUSTA DA SILVA**, Professora de Educação Básica II – Educação Especial/Inclusiva, Registro Funcional n. 3783, para a **FUNÇÃO GRATIFICADA DE CHEFIA DA DIVISÃO DE EDUCAÇÃO ESPECIAL**, nos termos da Lei Complementar Municipal n. 168, de 10 de fevereiro de 2022, da Lei Complementar Municipal n. 169, de 10 de fevereiro de 2022 e do Decreto Municipal n. 3.887, de 18 de março de 2022.

PORTARIA N. 414, DE 30 DE MARÇO DE 2022 -

DESIGNA, a partir de 1º de abril de 2022, **MARIANA SOUZA BRAZ**, Professor de Primeira Infância, Registro Funcional n. 4277, para a **FUNÇÃO GRATIFICADA DE CHEFIA DA DIVISÃO DE GESTÃO DE CRECHES**, nos termos da Lei Complementar Municipal n. 168, de 10 de fevereiro de 2022, da Lei Complementar Municipal n. 169, de 10 de fevereiro de 2022 e do Decreto Municipal n. 3.887, de 18 de março de 2022.

PORTARIA N. 415, DE 30 DE MARÇO DE 2022 -

DESIGNA, a partir de 1º de abril de 2022, **SAMANTHA SANTIAGO GUEDES FREI**, Professora de Educação Básica I, Registro Funcional n. 1204, para a **FUNÇÃO GRATIFICADA DE CHEFIA DA DIVISÃO DE GESTÃO DE PRÉ-ESCOLA**, nos termos da Lei Complementar Municipal n. 168, de 10 de fevereiro de 2022, da Lei Complementar Municipal n. 169, de 10 de fevereiro de 2022 e do Decreto Municipal n. 3.887, de 18 de março de 2022.

PORTARIA N. 416, DE 30 DE MARÇO DE 2022 -

DESIGNA, a partir de 1º de abril de 2022, **NATHALIA APOLINARIO BARBOSA**, Professora de Educação Básica II - Artes, Registro Funcional n. 4470, para a **FUNÇÃO GRATIFICADA DE CHEFIA DA DIVISÃO DE GESTÃO EM ARTES**, nos termos da Lei Complementar Municipal n. 168, de 10 de fevereiro de 2022, da Lei Complementar Municipal n. 169, de 10 de fevereiro de 2022 e do Decreto Municipal n. 3.887, de 18 de março de 2022.

PORTARIA N. 417, DE 30 DE MARÇO DE 2022 -

DESIGNA, a partir de 1º de abril de 2022, **LEANDRO GRANDE DIAS BELLO**, Professor de Educação Básica II – Educação Física, Registro Funcional n. 4494, para a **FUNÇÃO GRATIFICADA DE CHEFIA DA DIVISÃO DE GESTÃO EM EDUCAÇÃO FÍSICA**, nos termos da Lei Complementar Municipal n. 168, de 10 de fevereiro de 2022, da Lei Complementar Municipal n. 169, de 10 de fevereiro de 2022 e do Decreto Municipal n. 3.887, de 18 de março de 2022.

PORTARIA N. 418, DE 30 DE MARÇO DE 2022 -

REVOGA, a partir de 1º de abril de 2022, a Portaria n. 379, de 22 de dezembro de 2020, que nomeou a Sra. **VANESSA MENNITTI MATHEUS** para atuar como Presidente do Fundo Social de Solidariedade do Município de Bertogiã.

PORTARIA N. 419, DE 30 DE MARÇO DE 2022 -

DESIGNA, a partir de 1º de abril de 2022, **CASSIO COLOMBRINI ABDALA**, Secretário de Escola, Registro Funcional n. 4534, para a **FUNÇÃO GRATIFICADA DE CHEFIA DA DIVISÃO DE FORMAÇÃO PEDAGÓGICA EM TECNOLOGIA EDUCACIONAL**, nos termos da Lei Complementar Municipal n. 168, de 10 de fevereiro de 2022, da Lei Complementar Municipal n. 169, de 10 de fevereiro de 2022 e do Decreto Municipal n. 3.887, de 18 de março de 2022.

PORTARIA N. 420, DE 30 DE MARÇO DE 2022 -

DESIGNA, a partir de 1º de abril de 2022, **CLAUDIA SOARES LIMA**, Inspetora de Alunos, Registro Funcional n. 5168, para a **FUNÇÃO GRATIFICADA DE CHEFIA DA DIVISÃO DE LICITAÇÃO E CONTRATOS**, nos termos da Lei Complementar Municipal n. 168, de 10 de fevereiro de 2022, da Lei Complementar Municipal n. 169, de 10 de fevereiro de 2022 e do Decreto Municipal n. 3.887, de 18 de março de 2022.

PORTARIA N. 421, DE 30 DE MARÇO DE 2022 -

DESIGNA, a partir de 1º de abril de 2022, **ELLEN DAYANE SOUZA LEMOS**, Monitor de Transporte Escolar, Registro Funcional n. 5381, para a **FUNÇÃO GRATIFICADA DE CHEFIA DA DIVISÃO DE CONVÊNIO COM O TERCEIRO SETOR**, nos termos da Lei Complementar Municipal n. 168, de 10 de fevereiro de 2022, da Lei Complementar Municipal n. 169, de 10 de fevereiro de 2022 e do Decreto Municipal n. 3.887, de 18 de março de 2022.

PORTARIA N. 422, DE 30 DE MARÇO DE 2022 -

DESIGNA, a partir de 1º de abril de 2022, **SIDNEI CARLOS VERDIANO**, Inspetor de Alunos, Registro Funcional n. 5167, para a **FUNÇÃO GRATIFICADA DE CHEFIA DA DIVISÃO DE TRANSPORTE ESCOLAR**, nos termos da Lei Complementar Municipal n. 168, de 10 de fevereiro de 2022, da Lei Complementar Municipal n. 169, de 10 de fevereiro de 2022 e do Decreto Municipal n. 3.887, de 18 de março de 2022.

PORTARIA N. 423, DE 30 DE MARÇO DE 2022 -

DESIGNA, a partir de 1º de abril de 2022, **ROBERTA BATISTA DOS SANTOS GOMES**, Técnico em Nutrição, Registro Funcional n. 1790, para a **FUNÇÃO GRATIFICADA DE CHEFIA DA DIVISÃO DE ALIMENTAÇÃO ESCOLAR**, nos termos da Lei Complementar Municipal n. 168, de 10 de fevereiro de 2022, da Lei Complementar Municipal n. 169, de 10 de fevereiro de 2022 e do Decreto Municipal n. 3.887, de 18 de março de 2022.

PORTARIA N. 424, DE 30 DE MARÇO DE 2022 -

NOMEIA, a partir de 1º de abril de 2022, **GILBERTO DOS SANTOS**, (qualificado em seu prontuário), para o cargo de provimento em comissão de **CHEFE DO SETOR DE GESTÃO DE MANUTENÇÃO PREDIAL**, com vencimento CCF, de acordo com a Referência prevista no Anexo II, da Lei Complementar Municipal n. 168, de 10 de fevereiro de 2022 e nos termos da Lei Complementar Municipal n. 169, de 10 de fevereiro de 2022.

PORTARIA N. 425, DE 30 DE MARÇO DE 2022 -

NOMEIA, a partir de 1º de abril de 2022, **IRANILSON PEREIRA DA GLORIA**, (qualificado em seu prontuário), para o cargo de provimento em comissão de **CHEFE DA UNIDADE DE EXPEDIENTE E DOCUMENTAÇÃO - SC**, com vencimento CCF, de acordo com a Referência prevista no Anexo II, da Lei Complementar Municipal n. 168, de 10 de fevereiro de 2022 e nos termos da Lei Complementar Municipal n. 169, de 10 de fevereiro de 2022.

PORTARIA N. 426, DE 31 DE MARÇO DE 2022 -

NOMEIA, a partir de 1º de abril de 2022, **TATIANA FREITAS FRANCA DE MELO**, (qualificada em seu prontuário), para o cargo de provimento em comissão de **CHEFE DO SETOR DE GESTÃO DE UNIDADES BÁSICAS DE SAÚDE**, com vencimento CCF, de acordo com a Referência prevista no Anexo II, da Lei Complementar Municipal n. 168, de 10 de fevereiro de 2022 e nos termos da Lei Complementar Municipal n. 169, de 10 de fevereiro de 2022.

PORTARIA N. 427, DE 31 DE MARÇO DE 2022 -

DESIGNA, a partir de 1º de abril de 2022, **JULIANA VEIGA DOS SANTOS**, Auxiliar de Escritório, Registro Funcional n. 2326, para a **FUNÇÃO GRATIFICADA DE CHEFIA DA DIVISÃO DE GESTÃO DOS CENTROS CULTURAIS**, nos termos da Lei

Complementar Municipal n. 168, de 10 de fevereiro de 2022, da Lei Complementar Municipal n. 169, de 10 de fevereiro de 2022 e do Decreto Municipal n. 3.887, de 18 de março de 2022.

PORTARIA N. 428, DE 31 DE MARÇO DE 2022 -

TRANSFERE, a partir de 1º de abril de 2022, a servidora pública municipal **CAMILA DA SILVA RIBEIRO RIBAS**, Auxiliar de Escritório, Registro Funcional n. 5213, da Procuradoria Geral do Município - PG para a **SECRETARIA DE MUNICIPAL DE GOVERNO E GESTÃO INSTITUCIONAL - SG**, com fundamento legal no artigo 30, da Lei Municipal n. 129, de 29 de agosto de 1995.

PORTARIA N. 429, DE 31 DE MARÇO DE 2022 -

READAPTA, em caráter permanente, o servidor público municipal **JOSÉ EMÍDIO DA SILVA**, ocupante do cargo de provimento efetivo de Mecânico, Registro Funcional n. 2077, para que exerça as atribuições do seu cargo, observadas as restrições médicas de não carregar pesos, não realizar movimentos repetitivos em punhos bilateralmente e não ser submetido a estresse psíquico.

PORTARIA N. 430, DE 31 DE MARÇO DE 2022 -

TRANSFERE, a partir de 09 de março de 2022, o servidor público municipal **WILSON PASCHOAL DOS SANTOS**, Oficial de Administração, Registro Funcional n. 323, da Secretaria Municipal de Administração - SA para a **SECRETARIA MUNICIPAL DE PLANEJAMENTO URBANO - SP**, com fundamento legal no artigo 30, da Lei Municipal n. 129, de 29 de agosto de 1995.

PORTARIA N. 431, DE 1º DE ABRIL DE 2022 -

READAPTA, em caráter permanente, a servidora pública municipal **ANA CONCEIÇÃO SANTOS BORGES**, ocupante do cargo de provimento efetivo de Ajudante Geral, Registro Funcional n. 702, para que exerça serviços administrativos na unidade da Secretaria Municipal a que estiver lotada, observadas as restrições médicas de não carregar e/ou levantar peso superior a 5 kg, evitar flexão do tronco, evitar agachamento e não ficar muito tempo em pé ou sentada (alternar).

PORTARIA N. 432, DE 1º DE ABRIL DE 2022 -

PRORROGA, em caráter permanente, a readaptação do servidor público municipal **JOÃO ALBERTO OLIVEIRA GUERRA**, ocupante do cargo de provimento efetivo de Auxiliar de Enfermagem, Registro Funcional n. 2724, para que exerça as atribuições do seu cargo, observadas as restrições médicas de não carregar peso, evitar longa permanência em uma única posição e não movimentar de forma excessiva com rotação e flexo extensão de tronco.

PORTARIA N. 433, DE 1º DE ABRIL DE 2022 -

PRORROGA, em caráter permanente, a readaptação da servidora pública municipal **MARLI TAVEIRA MARCELINO**, ocupante do cargo de provimento efetivo de Crecheira/Pagem-Feminino, Registro Funcional n. 829, para que exerça as atribuições do seu cargo, observadas as restrições médicas de não carregar pesos excessivos, não fazer rotação em tronco, não fazer movimento exaustivo, bem como não ficar muito tempo em pé ou sentada.

PORTARIA N. 434, DE 1º DE ABRIL DE 2022 -

PRORROGA, desde o dia 19 de dezembro de 2021, a redução da jornada de trabalho da servidora pública municipal **VERÔNICA MARIA PINHEIRO DE SANCTIS**, Oficial de Administração, Registro Funcional n. 528, em 02 (duas) horas diárias, sem prejuízo de seus vencimentos e sem compensação das horas referente à redução.

PORTARIA N. 435, DE 1º DE ABRIL DE 2022 -

EXONERA, a partir de 31 de março de 2022, **NICHOLAJ PSCHETZ**, Registro Funcional n. 5044, do cargo de **DIRETOR DO DEPARTAMENTO DE FINANÇAS**, nomeado através da Portaria n. 161/2022.

PORTARIA N. 436, DE 1º DE ABRIL DE 2022 -

NOMEIA, a partir de 1º de abril de 2022, **PATRICIA GONÇALVES BAISI**, Oficial de Administração, Registro Funcional n. 991, para o cargo de provimento em comissão de **DIRETOR DO DEPARTAMENTO DE FINANÇAS**, com vencimento CCD, de acordo com a Referência prevista no Anexo II, da Lei Complementar Municipal n. 168, de 10 de fevereiro de 2022 e nos termos da Lei Complementar Municipal n. 169, de 10 de fevereiro de 2022.

CAMPANHA DESTINAÇÃO CRIANÇA

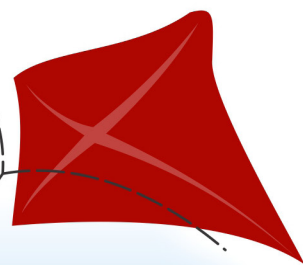

TRANSFORME SEU IMPOSTO DE RENDA EM SORRISOS

As doações devem ser feitas diretamente na conta do FMDCA (Fundo Municipal dos Direitos da Criança e do Adolescente) de Bertioga, através de depósito na Conta Corrente: 006 000094-1/Agência: 2728 Caixa Econômica Federal.

Para que o CMDCA (Conselho Municipal dos Direitos da Criança e do Adolescente) possa emitir o recibo para abatimento na Declaração do IR, é necessário, após o depósito, levar o comprovante até a Casa dos Conselhos, à Rua Luiz Pereira de Campos, 1117, Centro.



acesse: bertioga.sp.gov.br



PREVENÇÃO CONTRA A

**FAÇA
SUA
PARTE!**

DENGUE

COMBATER A DENGUE É UM
DEVER MEU, SEU E DE TODOS!



Coloque areia nos
pratinhos dos vasos
de plantas



Coloque tampas nos
tonéis, baldes e barris com água.
Pneus e móveis velhos fora de uso
devem ser destinados à coleta de lixo.



Lave os tanques utilizados
para armazenar água
semanalmente, com escova
e sabão.



Mantenha sempre fechada a
caixa d'água. Cubra a piscina e
cuide para que não fique água
parada na cobertura.



Verifique a laje e cobertura,
não deixe água da chuva
acumulada.



Quando houver água acumulada em
pratos de vasos de planta, lave-os
com escova e sabão, pelo menos,
uma vez por semana.



Embalagens usadas que
possam acumular água devem
ser jogadas no lixo (potes, latas,
copos, garrafas vazias, etc)



Limpe as calhas removendo folhas e
galhos para que a água escoe
livremente.

**ELIMINE OS CRIADOUROS
DO MOSQUITO**



FIQUE ATENTO AOS SINTOMAS

Evite a automedicação.
Se necessário, procure a UBS mais próxima de você!

- Febre alta com início súbito;
- Forte dor de cabeça;
- Dor atrás dos olhos, que piora com o movimento;
- Perda do paladar e apetite;
- Manchas e erupções na pele semelhantes ao sarampo, principalmente no tórax e membros superiores;
- Náusea e vômitos;
- Tonturas;
- Extremo cansaço;
- Moleza e dores no corpo, nos ossos e articulações.



Secretaria de Saúde
Diretoria de Vigilância Epidemiológica



PREFEITURA DE
Bertioga

Boletim Coronavírus

Atualização: 01/04/2022 às 17 horas

9.868



Recuperados

00

Infectados

- 00 em isolamento
- 00 em enfermaria
- 00 em UTI (Bertioga)

185
Óbitos

PERCENTUAL DA
POPULAÇÃO VACINADA **99,99%**



*COM BASE NA POPULAÇÃO ADULTA VACINÁVEL

10.053

Casos confirmados desde o início da pandemia

23.928

Descartados
(exames negativos)

0

Testes aguardando resultado
(em isolamento social)

33.981

Total de notificados
(com solicitação de exame)



PREFEITURA DE
Bertioga