



BOLETIM OFICIAL DO MUNICÍPIO

BERTIOGA

Estância Balneária — bertioga.sp.gov.br



DISTRIBUIÇÃO GRATUITA

ANO 12 - NÚMERO 623 - BERTIOGA/SP - 26 DE JULHO DE 2014



OBRA DA AVENIDA 19 DE MAIO SEGUE COM SERVIÇOS DE DRENAGEM

As obras de prolongamento da Avenida 19 de Maio, no bairro Albatroz, avançam e seguem com serviços de microdrenagem, que inclui guias, sarjetas, colocação de tubos para vazão de águas pluviais e bocas de lobo. Os serviços contemplam as duas pistas no trecho entre a Praça dos Emancipadores e Rua João Ramalho, e uma pista entre a João Ramalho e Avenida Thomé de Souza. Além dos serviços de drenagem, o projeto prevê pavimentação, ciclovia, paisagismo e sinalização viária, e está sendo executado com investimentos da ordem de pouco mais de R\$ 1,28 milhão.

**TELEFONES ÚTEIS****Prefeitura: 3319-8000**

Secretaria de Adm e Finanças	3319-8004
Atendimento ao Contribuinte	3319-8032
Dívida Ativa	3319-8025/3319-8089/0800-556878
Procuradoria	3319-8023
Casa dos Conselhos	3317-5813
Conselho Tutelar	99784-1325
Guarda Municipal	3319-8012/0800-555545
Secretaria de Serviços Urbanos	3319-8035
Cemitério	3317-4287
Ciretran	3317-0456/3317-5511
Trânsito	3319-9200/3317-1999
Secretaria de Habitação e Obras	3319-8033
Secretaria de Meio Ambiente	3319-8034
Operações Ambientais/DOA	3317-7073/0800-7725999
Guarda Ambiental	3317-6902
Secretaria de Educação	3319-8200
Equoterapia	3319-8041
Casa da Cultura	3319-9150
Casa do Educador	3317-2864
Forte São João	3317-4128
Ginásio de Esportes	3317-2004/3317-6699
NACE Criança Especial	3311-9135
Secretaria de Desenv Social, Trabalho e Renda	3317-6634
Albergue Renascer	3317-2617
Centro de Convivência do Idoso	3317-6639
CRAS Indaiá	3313-1401
CRAS Vicente de Carvalho II	3316-1272
CREAS	3319.9100
Fundo Social de Solidariedade	3317-1397
Secretaria de Saúde	3317-4732
CAPS Atenção Psicossocial	3317-2026
Centro de Saúde III	3317-4025/3316-4147/3316-1163
CEME	3317-1222
CTA Testagem e Aconselhamento	3317-3808
Vigilância Sanitária	3317-1249
Vigilância à Saúde	3319-9058
UBS Vicente de Carvalho II	3317-2001
UBS Boracéia	3312-2641
UBS Indaiá	3313-1971
UBS Vista Linda	3311-8701
Vigilância Epidemiológica	3317-6168
Zoonoses	3316-4079
Disque Dengue	3317-6273
Abastecimento e Comércio	3319-8017
Secretaria de Turismo, Cultura e Esporte	3317-4889
Turismo (entrada de ônibus)	3317-3567
Secretaria de Segurança e Cidadania	3317-4257

Espaço Cidadão Centro 3319-9700
Espaço Cidadão Boracéia 3312-5590

Hospital Municipal 3319-9900

BERTPREV	3319.9292	ACCB (Centro Cultural)	3316-2607
CÂMARA MUNICIPAL	3319-9000	PROCON	3319.9700
CARTÓRIO ELEITORAL	3317-4987	BANCO DO POVO	3316-2561
FORO DISTRITAL	3317-3635	AMBULÂNCIA EMERG	192
SINDICATO SERV PUB	3317-2223	DEFESA CIVIL	199

CALENDÁRIO ADMINISTRATIVO DE 2014

01/01	Feriado Nacional	19/05	Feriado Municipal	27/10	Ponto Facultativo
03/03	Ponto Facultativo	19/06	Ponto Facultativo	28/10	Feriado Municipal
04/03	Ponto Facultativo	20/06	Ponto Facultativo	02/11	Feriado Nacional
05/03	Ponto Facultativo	23/06	Ponto Facultativo	15/11	Feriado Nacional
18/04	Ponto Facultativo	24/06	Feriado Municipal	24/12	Ponto Facultativo
21/04	Feriado Nacional	09/07	Feriado Estadual	25/12	Feriado Nacional
01/05	Feriado Nacional	07/09	Feriado Nacional	26/12	Ponto Facultativo
02/05	Ponto facultativo	12/10	Feriado Nacional	31/12	Ponto Facultativo

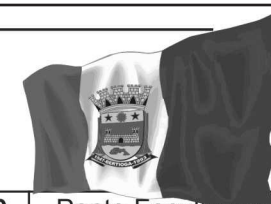
**CONSELHO TUTELAR BERTIOGA****ESCALA DE PLANTÃO DO MÊS**

SÁBADO	DOMINGO	SEGUNDA	TERÇA	QUARTA	QUINTA	SEXTA	SÁBADO	DOMINGO	SEGUNDA	TERÇA	QUARTA	QUINTA	SEXTA
JULHO 26 Mariana PL	JULHO 27 Noêmia PL	JULHO 28 Mariana PL Juliana AT Noêmia RL	JULHO 29 Juliana PL Enéias AT Mariana RL	JULHO 30 Enéias PL Branca AT Juliana RL	JULHO 31 Branca PL Noêmia AT Enéias RL	01 Branca PL Mariana AT Noêmia RL	02 Juliana PL	03 Branca PL	04 Mariana PL Enéias AT Branca RL	05 Enéias PL Juliana AT Mariana RL	06 Juliana PL Noêmia AT Enéias RL	07 Noêmia PL Branca AT Juliana RL	08 Branca PL Mariana AT Noêmia RL
09 Enéias PL	10 Noêmia PL	11 Mariana PL Enéias AT Branca RL	12 Enéias PL Juliana AT Mariana RL	13 Juliana PL Noêmia AT Enéias RL	14 Noêmia PL Branca AT Juliana RL	15 Branca PL Mariana AT Noêmia RL	16 Mariana PL	17 Branca PL	18 Mariana PL Enéias AT Branca RL	19 Enéias PL Juliana AT Mariana RL	20 Juliana PL Noêmia AT Enéias RL	21 Noêmia PL Branca AT Juliana RL	22 Branca PL Mariana AT Noêmia RL
23 Enéias PL	24 Juliana PL	25 Mariana PL Enéias AT Branca RL	26 Enéias PL Juliana AT Mariana RL	27 Juliana PL Noêmia AT Enéias RL	28 Branca PL Mariana AT Juliana RL	29 Mariana PL Noêmia RL	30 Mariana PL	31 Noêmia PL					

 Celular do Plantão: 13 99784.1325**Conheça o novo portal da Prefeitura de Bertioga**

Prefeitura | Serviços Online | Turismo | Notícias | Transparência | Contato

SERVIÇOS PARA O

Cidadão

SERVIÇOS PARA A

Empresa

SERVIÇOS PARA O

Servidor**Acesse www.bertioga.sp.gov.br****BOLETIM OFICIAL DO MUNICÍPIO**

Veículo de Imprensa Oficial autorizado pela Lei Municipal n. 128/95

Rua Luiz Pereira de Campos, 901 - Vila Itapanhaú - Bertioga/SP - CEP 11.250-000 - Tel. 13 3319.8009
Tiragem 5.000 exemplaresJornalista Responsável
Maria Izabel Rodrigues - Mtb 16.046

Textos: Ana Cláudia Gomes, Maria Izabel Rodrigues e Gisleyne Cezário

Impressão e Distribuição: Jornal Costa Norte

As notícias relativas às atividades alheias ao Executivo são de inteira responsabilidade dos órgãos competentes.

UFIB - R\$ 2,5921

Saiba mais!
Acesse as redes sociais da Prefeitura.

notícias



vídeos



fotos

flickr

facebook.com/boasnoticiasbertioga
youtube.com/boasnoticiasbertioga
flickr.com/prefeituradebertioga

ATRAÇÕES CULTURAIS

FESTA DA TAINHA – Neste fim de semana, continua acontecendo a Festa da Tainha de Bertioga, que segue até 03 de agosto, sempre aos finais de semana. O convite custa R\$ 76,00 e dá direito a uma tainha assada na brasa (inteira ou espalmada), que pesa, em média, 1,5 kg e vem acompanhada por arroz, farofa, pão e vinagrete, disponibilizados por meio do sistema Self-service, no qual o visitante pode se servir à vontade. As bebidas são vendidas à parte. A festa acontece às sextas-feiras, com jantar, a partir das 20 horas; aos sábados, almoço e jantar, a partir das 12 horas, e aos domingos, somente almoço. A Praça de Eventos está localizada na Avenida Thomé de Souza, ao lado do Parque dos Tupiniquins e Forte São João – Praia da Enseada (Centro).

MÚSICA É CULTURA – ‘Memórias das Cordas’ é o show que será apresentado na Casa da Cultura neste sábado (26), às 20 horas. Nesse show, o violeiro Ademar Farinha e o violonista Thomas Howard passeiam pelos caminhos da música de viola caipira e do violão, através de suas trajetórias pessoais. Ademar Farinha, multi instrumentista e pesquisador da música latino-

americana, se deparou com a viola nos anos 80, e desde então ela fez parte de seu trabalho musical, onde buscou incorporar o som do instrumento aos repertórios que interpretava. Thomas Howard desenvolve um trabalho de intérprete e compositor, onde o violão 7 cordas se destaca como solista. Como intérprete, Thomas tem trabalhos com grupos como o Mawaca, dentre outros. Assim, nesta apresentação, a viola passa por caminhos diversos. A entrada é franca.

TEATRADA – O projeto Teatrada, desenvolvido pelo Sesc, em parceria com a Prefeitura de Bertioga, semanalmente, aos domingos, às 11 horas, na Casa da



Reprodução / Internet

Cultura, apresenta neste domingo (27), o espetáculo ‘História sem Tempo que conta o Tempo’, da Cia Patética. A montagem se utiliza da linguagem do Teatro de Bonecos para mostrar que a nossa inteligência e os nossos sentimentos só têm valor e poder quando cada um aproveita melhor o tempo que tem. A entrada é livre.

ESPAÇO ARTE NOSSA - A exposição faz parte do Projeto Arte Nossa, que acontece diariamente na Casa da Cultura, com venda de artesanato local. O público pode visitar o espaço, que fica próximo à Praça de Eventos, onde acontece a Festa da Tainha, de segunda a sexta-feira e aos domingos, das 10 às 18 horas; e aos sábados, das 10 às 21 horas.

FORTE SÃO JOÃO – Também, quem estiver prestigiando a Festa da Tainha poderá visitar, ao lado, a fortaleza mais antiga do Brasil, que fica aberta à visitação pública, de segunda-feira a domingo, das 09 às 17 horas. As visitas são monitoradas e a entrada é

Dirceu Mathias



PROJETO HARMONIA – Domingo tem Projeto Harmonia, no Quiosque 2, na Praia da Enseada (Centro), quando é realizada a dança de salão, sempre sob a animação de um músico, das 19 horas às 22h30. O projeto, de iniciativa do Cineclube Buriquioca, conta com o apoio da Prefeitura, por meio da Secretaria de Turismo, Esporte e Cultura, que cede o espaço para a realização. O acesso ao Quiosque 02 é livre.

Renata de Brito



franca. O Forte São João fica no entorno do Parque dos Tupiniquins, na Avenida Vicente de Carvalho, entre a Praia da Enseada e o Canal de Bertioga (Centro).

QUERMESSE EM SÃO LOURENÇO – Termina neste sábado (26) a quermesse do bairro de São Lourenço, organizada pela comunidade. O evento, que integra as comemorações do Dia do Padroeiro do bairro (São Lourenço), celebrado em 09 de agosto, acontece no entorno da Igreja de São Lourenço, somente aos sábados, a partir das 20 horas. A igreja está localizada na Rua Teotônio Vilela, s/nº, bairro de São Lourenço.

PAT

 POSTO DE ATENDIMENTO
 AO TRABALHADOR

EMPREGOS

04 VAGAS DISPONÍVEIS

- **MENOR APRENDIZ
(EMBALADOR A MÃO)
03 VAGAS**
Masculino – com idade
entre 16 e 18 anos
Cursando o Ensino Médio

- **OFICIAL DE SERVIÇOS
GERAIS
01 VAGA**
Adulto – masculino
Ensino Fundamental
incompleto



Comparecer ao Posto de Atendimento
ao Trabalhador no Espaço Cidadão
Centro - 3319.9700
ou Boracéia - 3312.5590

DOCUMENTOS NECESSÁRIOS:
CPF / RG / CARTEIRA PROFISSIONAL
PIS - HORÁRIO: das 9 às 16 horas

CONSUMIDOR

Feiras livres acontecem de terça a domingo em diversos bairros

Município conta com sete feiras com produtos diversificados e de qualidade. Horário de atendimento é das 8 às 14 horas



Renata de Brito

Feiras proporcionam frutas, verduras e legumes de qualidade, além de produtos diversos

Bertioga conta com feira livre à disposição da comunidade de terça-feira a domingo, em diversos pontos da Cidade, proporcionando fácil acesso a produtos frescos e de qualidade. São cerca de 10 barracas em cada feira, que funcionam das 8 às 14 horas, e vendem além de frutas, verduras e legumes, produtos diversificados, como condimentos, flores, armarinhos e o tradicional pastel com caldo de cana.

A realização das feiras é de responsabilidade da Prefeitura de Bertioga, por meio da Diretoria de Abastecimento, e elas são regulamentadas

pela Lei Municipal 033/93. A municipalidade garante toda a infraestrutura, como local, limpeza, além da divulgação dos locais e horários. Os feirantes trabalham devidamente uniformizados, cumprindo as normas estabelecidas pela lei.

A norma vem de encontro com o projeto Ambulante Nota 10, que a Diretoria de Abastecimento realiza desde o ano passado, com o objetivo de criar um padrão de qualidade no comércio ambulante de Bertioga, segundo a legislação que estabelece normas para o setor. Os ambulantes que se enquadrarem em todos os

quesitos, como limpeza do equipamento, uniformização, manuseio adequado dos alimentos, entre outros, recebe o Selo Ambulante Nota 10.

Procurando proporcionar mais opções para o consumidor,

a Diretoria de Abastecimento implantou uma novidade: a “ponta de feira” no bairro Indaiá, aos sábados. São cerca de três barracas que oferecem verduras, legumes e frutas para a comunidade.

Confira os dias e locais das feiras livres:

TERÇA-FEIRA	
Rio da Praia (Rua Marivaldo Fernandes esquina com a Praça do Dinda)	
QUARTA-FEIRA	
Jardim Raphael (Rua Francisco Hermano Vasconcelos)	
QUINTA-FEIRA	
Vista Linda (Marginal da Rodovia Rio-Santos, ao lado da Emeif Vista Linda)	
SEXTA-FEIRA	
Centro (Praça Armando Licht)	
SÁBADO	
Boracéia (Rua Comendador Lino Frescht – antiga Rua M)	
Indaiá – ponta de feira (Rua Lucas da Cruz Carvalho)	
DOMINGO	
Vicente de Carvalho (Rua Hum)	

BENEFÍCIO

Guardas municipais vão receber adicional de periculosidade

Notícia foi anunciada pelo prefeito de Bertioga, no último dia 18

A Prefeitura de Bertioga vai passar a pagar 30% (do salário base) de adicional de periculosidade, que vai beneficiar mais de 70 servidores da Guarda Civil Municipal (GCM). O pagamento começa a ser feito a partir deste mês de julho. A notícia foi anunciada pelo prefeito de Bertioga, na último dia 18, na sede da Guarda, no Paço Municipal.

A ação atende à Portaria do Ministério do Trabalho e Emprego nº 1.885, de 02 de dezembro de 2013, referente às atividades e operações perigosas, com exposição a roubos ou outras espécies de violência física nas atividades profissionais de segurança pessoal ou patrimonial.

“É uma categoria pela qual nosso Governo tem muito respeito e apreço. Esse benefício é uma medida de reconhecimento do trabalho e fortalecimento da Guarda. É uma ação dentre tantas outras que serão implementadas no Município para fortalecer a nossa corporação”, pontuou o prefeito, lembrando que a medida coloca Bertioga entre os primeiros municípios do Estado de São Paulo a beneficiar a GCM com o adicional de periculosidade.

Conforme estabelece o artigo



Marcos Pertinhes

Medida é um reconhecimento pelo trabalho da Guarda Civil Municipal

193 da CLT, são consideradas perigosas ações que implicam em risco acentuado ao trabalhador, em virtude de exposição a alguns elementos infláveis, explosivos, energia elétrica e violência física nas atividades profissionais. A redação do referido artigo foi atualizada pela Lei Federal nº 12.740/2012, estendendo o direito à periculosidade aos profissionais de segurança. Em dezembro de 2013, o Ministério do Trabalho

e Emprego publicou a Portaria nº 1885, discriminando as atividades operacionais perigosas.

De acordo com a regulamentação da lei, são considerados profissionais de segurança pessoal patrimonial os empregados que exercem esse tipo de atividade, contratados diretamente pela administração pública. Isso envolve a preservação de patrimônio em estabelecimentos públicos, segurança de eventos

em espaços públicos, segurança ambiental em área de preservação dentre outras, que estão ligadas às atividades empenhadas pela GCM.

Ao tomar conhecimento das novas regras na legislação, o prefeito não hesitou, e determinou ao secretário de Segurança e Cidadania, que envidasse esforços para consolidar o pagamento do adicional de periculosidade à GCM, por entender que essa é uma medida que integra a política de

valorização desses servidores.

A Guarda Municipal foi criada em 1993, na primeira gestão do prefeito, e é para ele um órgão público de grande importância, que atua com muita dedicação e respeito na área de segurança, fatores fundamentais para o bem estar da população.

Apesar de estatutários, o secretário de Administração e Finanças explica que os guardas municipais têm direito ao benefício, desde que estejam no exercício da função. Segundo ele, a Lei Municipal nº 129/1995, que dispõe sobre o Estatuto dos Servidores Públicos Municipais, faz referência à periculosidade prevista na CLT. O secretário ressalta que, o valor médio a ser pago à categoria representa pouco mais de R\$ 1 mil ao mês, no salário de cada guarda municipal.

Para o comandante da GCM, é mais uma prova de que o governo municipal está investindo na Guarda. “Para nós, o benefício representa o reconhecimento e a valorização da corporação pelo poder público, além de elevar a nossa autoestima e compensar financeiramente para esses servidores que exercem com o maior zelo suas funções no dia a dia”, comemora o comandante.



Pé de Cambuci

A Secretaria de Meio Ambiente esta mapeando as propriedades do município de Bertioga que possuem **PÉ DE CAMBUCI** em seus quintais ou aqueles que têm interesse em se tornar pequeno produtor de Cambuci, em escala de agricultura familiar. Os interessados devem entrar em contato com o **VIVEIRO DE PLANTAS SEO LEO**, pelo (13) 3317-4599 para realizar o seu cadastramento. O objetivo é fomentar o ciclo produtivo do Cambuci no município de Bertioga, promovendo a geração de renda e valorização desta espécie nativa do Bioma Mata Atlântica que se encontra hoje ameaçada de extinção.

EDUCAÇÃO

Escolinha de Karatê da Prefeitura realiza exame de faixas neste sábado

Evento será realizado no Polo Prodesan, no bairro Indaiá, a partir das 14 horas.
 No próximo dia 09, será a vez dos alunos do Projeto Semeando Vidas, desenvolvido no bairro Chácaras

Noventa alunos de um total de 130, da Escolinha de Karatê Kata Shubu Do Ryu, do Projeto Educando, do Centro Cultural da Prefeitura de Bertioga, fazem exame de troca de faixas neste sábado (26), a partir das 14 horas, no Polo Prodesan, no bairro Indaiá, onde acontecem as aulas.

De acordo com o mestre Douglas Pageú, responsável pelas aulas, os 90 alunos trocarão de faixas que vão da branca até a preta. Alguns deles serão graduados a nível dan de karatê. A cerimônia contará com a presença do mestre fundador do estilo Kata Shubu Do Ryu, Sérgio Francisco de Sena, e do mestre Joelson, de Maringá (Paraná). Ambos farão parte da mesa examinadora.

SERVIÇO

O Polo Prodesan fica na Rua David Pimenta, 425 – Indaiá.

Interessados em participar dos treinos devem procurar o local, nos horários de aula, as terças, quartas e sextas-feiras, das 18h30 às 21 horas; ou aos sábados, das 10 às 12 horas.

'SEMEANDO VIDAS'

No próximo dia 09, a Escolinha de Karatê Kata Shubu Do Ryu realiza a troca de faixas com 60, dos 90 alunos do Projeto Semeando Vidas, desenvolvido na sede da associação do bairro Chácaras (antigo Chácara Vista Linda), localizada na Rua Lincoln Bolivar Neves, 1042.

As aulas no Polo Semeando Vidas acontecem as segundas e quartas-feiras, das 18 às 21 horas. Interessados em participar, devem se inscrever no local, nos dias de aula, com o mestre Douglas Pageú.

Ambos os polos atendem a

alunos na faixa etária a partir de 04 anos. Para se inscrever basta apresentar os documentos pessoais (RG ou Certidão de Nascimento). Menores de idade devem estar acompanhados por um responsável.

CONGRESSO

Bertioga será representada no estilo Kata Shubu Do Ryu pelo mestre Douglas Pageú, em Congresso Internacional de Karatê, na cidade de Juiz de Fora (MG). Pageú, que é 11º Dan de Karatê ressalta que o seu objetivo é mostrar que o karatê é um esporte que dá a Bertioga muitas medalhas em competições. "Temos qualidade técnica e condições para irmos a competições internacionais além de estarmos preparados para transmitir esse conhecimento aos nossos alunos", afirma o mestre.

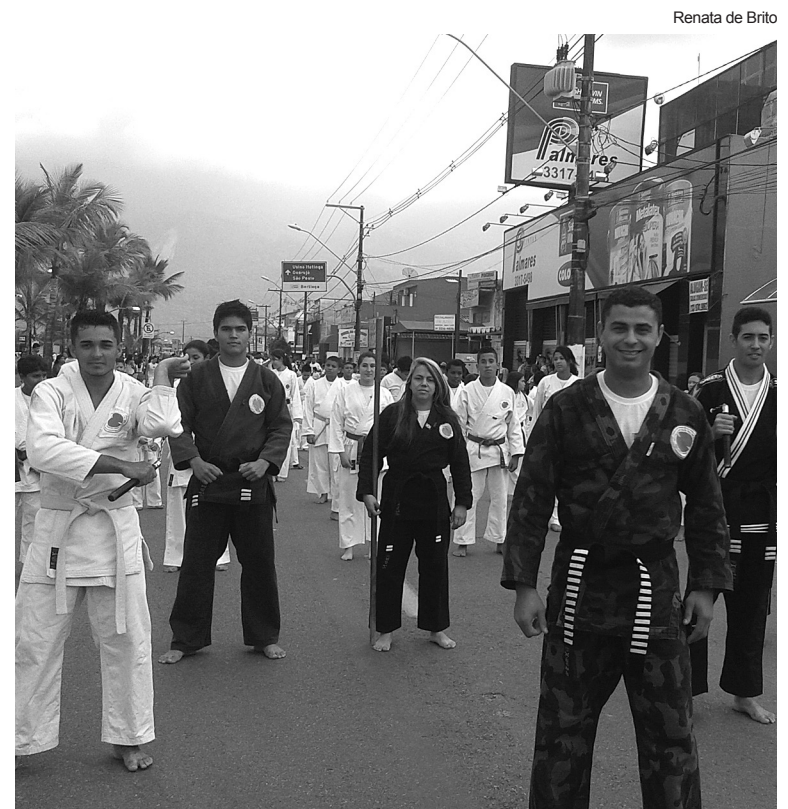

Mestre Pageú e seus alunos durante o desfile cívico-militar de 19 de Maio

Renata de Brito

DIA DO PEIXE

POPULAR

TODA QUARTA

MERCADO DE PESCADOS

CONFIRA TABELA DE PREÇOS P/DIA 30/JUL



CONFIRA OS BOXES E PREÇOS NORMAL OFERTA

BOX 1	NORMAL	OFERTA
CIOPA VERMELHO MEDIO	15,00	9,99
SARDINHA INTEIRA	7,00	4,99
CAÇÃO	20,00	14,99
PESCADA BRANCA (MÉDIA/INTEIRA)	12,00	9,99
CORVINA MÉDIA	12,00	8,99
SALMÃO (PEÇA INTEIRA/KG)	28,00	25,00

BOX 2	NORMAL	OFERTA
PESCADA BRANCA	15,00	12,00
FILÉ DE PESCADA	25,00	18,00
CORVINA	12,00	10,00
CAÇÃO	20,00	18,00
MARISCO	18,00	15,00

BOX 3	NORMAL	OFERTA
FILÉ DE GUAIVIRA	20,00	15,00
CORVINA	15,00	12,00
SOROROCA	15,00	12,00



BOX 4	NORMAL	OFERTA
PESCADA GOETE LIMPA	15,00	10,00
CORVINA INTEIRA	10,00	8,00
TAINHA	15,00	13,00

BOX 5	NORMAL	OFERTA
SARDINHA	7,00	4,99
PESCADA BRANCA MÉDIA(INTEIRA)	12,00	9,99
CORVINA MÉDIA	12,00	8,99
CAÇÃO	20,00	14,99
CIOPA VERMELHO MEDIO	15,00	9,99
SALMÃO (PEÇA INTEIRA/KG)	28,00	25,00

BOX 6	NORMAL	OFERTA
TILÁPIA	12,00	9,99
SOROROCA	12,00	10,99
CORVINA	12,00	9,99
PANGASU	20,00	16,99

BOX 7	NORMAL	OFERTA
SARDINHA	8,00	6,00
BADEJO FILÉ	27,00	19,00
CAMARÃO 7 BARBAS(LIMPO)	27,00	21,00
SALMÃO(PEÇA/KG)	31,00	25,00

BOX 9	NORMAL	OFERTA
CAMARÃO 7 BARBAS	12,00	10,00
CAMARÃO SEM CABEÇA	20,00	18,00

BOX 10	NORMAL	OFERTA
MERLUZA	20,00	13,00
PANGASIJUS	20,00	13,00
TAINHA P	15,00	10,00

BOX 11	NORMAL	OFERTA
PANGA	20,00	13,00
CORVINA	12,00	10,00
CAÇÃO	18,00	15,00
TAINHA	15,00	13,00

BOX 12	NORMAL	OFERTA
PESCADA BRANCA MÉDIA	15,00	12,00
FILÉ DE PESCADA	25,00	18,00
CORVINA	12,00	10,00
CAÇÃO	20,00	18,00
MARISCO	18,00	15,00

BOX 13	NORMAL	OFERTA
CONGRIO ROSA	18,00	10,00
CORVINA MEDIA	8,00	6,00
LAGOSTIN MÉDIA	20,00	15,00

BOX 14	NORMAL	OFERTA
TAINHA PEQUENA	15,00	10,00
FILÉ DE PANGASSO	20,00	13,00
FILÉ DE MERLUZA	20,00	13,00

BOX 15	NORMAL	OFERTA
FILÉ DE ABADJEJO FRESCO	25,00	18,90
CAÇONETE	20,00	16,00
PESCADINHA LIMPA PEQ	12,00	8,90
FILÉ DE PANGASUS	16,00	13,90
MECA	30,00	25,00

BOX 16	NORMAL	OFERTA
MISTURINHA LIMPA 1Kg	8,00	6,00
MISTURINHA LIMPA 2Kg	15,00	10,00

ESPORTE

Bertioga recebe Maratona das Praias neste domingo (27)

Evento acontece na Praia da Enseada, com largada próximo ao Forte São João (Centro)

Marcos Pertinhes



Competição reunirá mais de 200 atletas

Bertioga recebe neste domingo (27), a Maratona das Praias. A largada será a partir das 8 horas, na Praia da Enseada, próximo ao Forte São João (Centro). São esperados para a competição 250 participantes. A organização da prova é da TH5 Eventos e conta com apoio logístico da Prefeitura de Bertioga, por meio da Secretaria de Turismo, Esporte e Cultura.

A competição vai contar com percursos de 42 km e 21 km (Meia Maratona), totalmente a beira mar, em percurso rústico, ou seja, 100% pela areia, passando pelas praias da Enseada, Vista Linda, Indaiá, Riviera e Itaguapé, onde os atletas retornam para a chegada ao Forte São João, mesmo local da concentração e

largada. Na Meia Maratona o retorno será feito no cantão do Indaiá.

Estarão na disputa, as categorias: Individual (mas. e fem.) Geral e Faixa Etária na Maratona 42 km e Meia Maratona 21 km. Já nos 10 e 5 km, estão também as categorias, Revezamento Dupla e Infantil e Iniciantes.

Os três primeiros colocados no Geral, masculino, feminino e nas categorias faixa etária serão premiados com troféus. Para os 10 e 5 km não haverá premiação na faixa etária.

CIRCUITO DAS PRAIAS

Continuam abertas, até o próximo dia 09, as inscrições para 4ª etapa

do Circuito das Praias Riviera, que acontece em 17 de agosto, com largada a partir da primeira rotatória, em frente à Estação de Tratamento de Água (ETA), próximo ao Riviera Shopping.

A prova vai contar com percursos de 5 km e 10 km (individual) e 5 km (caminhada), em percurso de duas voltas de 5 km em piso rústico, totalmente plano e asfaltado, com pequeno trecho na areia. O limite para inscrição é de 1000 atletas.

Serão premiados os três primeiros colocados no Geral, masculino e feminino nos 10 km e 5 km e nas categorias faixa etária (10 km), com troféus aos cinco primeiros colocados. Para a faixa etária (5 km), troféu ao campeão da categoria.

Para se inscrever, o atleta deve acessar o site www.th5eventos.com.br. As taxas de inscrição variam de acordo com cada categoria. A organização da prova é da TH5 Eventos, com o apoio logístico da Prefeitura de Bertioga, por meio da Secretaria de Turismo, Esporte e Cultura. Mais informações sobre a competição pelos telefones (13) 3313-1236 ou (13) 98185-2700.

FIQUE SABENDO

EXPO MUSICANDO

Alunos das escolas municipais de Educação Infantil Jardim Albatroz, São Lourenço, José de Oliveira e do Núcleo de Educação Infantil Municipal (Neim) Rio da Praia serão os atores principais da 1ª Expo Musicando, que a Prefeitura de Bertioga realiza, por meio da Secretaria de Educação, nesta segunda-feira (28). O evento, que consiste em exposição de trabalhos e apresentações musicais pelas crianças que participam do Projeto Musicando, vai acontecer no galpão anexo à Secretaria de Educação, no Paço Municipal, que fica na Rua Luiz Pereira de Campos, 901 – Vila Itapanhaú (Centro). Serão



Dirceu Mathias

Projeto Musicando atende 20 escolas municipais

dois ambientes de atividades: das 9 às 16 horas, acontece a exposição; e das 9 às 15 horas, apresentações musicais. De acordo com Sidney Pontes, diretor do projeto, a

exposição reunirá trabalhos desenvolvidos pelas crianças, com base em registros musicais, ou seja, elas ouvem os sons e registram o que entenderam, no papel. A entrada é livre.

OFICINA PAGU

Continuam abertas, na casa da Cultura, as inscrições para mais uma oficina cultural Pagu: 'Interpretação Melodramática', que será realizada de 16 a 23 de agosto, sob a coordenação da diretora teatral e educadora de teatro, Fabíola Moraes. A oficina acontecerá sempre aos sábados, das 10 às 13 horas e das 14 às 17 horas, e é voltada a atores, estudantes de teatro e demais interessados na área, acima de 14 anos de idade. São oferecidas 20 vagas. Os primeiros inscritos serão selecionados. A oficina propõe um mergulho no universo que caracteriza o gênero: construção de personagens típicos (o bom e o vilão), gestualidades e movimentação em cena. As inscrições seguem

até 15 de agosto e devem ser feitas na Casa da Cultura (Avenida Thomé de Souza, 130 – Praia da Enseada/Centro), de segunda a sexta-feira, das 9 às 16h30. Mais informações pelo telefone 3319-9150.

SUTACO

A Prefeitura de Bertioga, por meio da Casa da Cultura, está efetuando o agendamento para cadastramento ou renovação da carteira de artesão na Superintendência do Trabalho Artesanal nas Comunidades (Sutaco). O agendamento pode ser feito pelo telefone 3319-9150 ou pessoalmente, na Casa da Cultura. O atendimento é de segunda a sexta-feira, das 9 às 13 horas.

CULTURA

Dia da Capoeira será comemorado com atividades culturais em Bertioga

Encontro será no próximo dia 03, a partir das 10 horas, em frente ao Píer Turístico Licurgo Mazzoni

O Centro Cultural Capodendê, em parceria com a Prefeitura de Bertioga promoverá no próximo dia 03 de agosto, a partir das 10 horas, atividades em comemoração ao Dia da Capoeira, comemorado no mesmo dia do evento. Para celebrar, o Centro Cultural preparou uma programação especial.

Além da tradicional roda de capoeira, os apreciadores da luta poderão participar de aula aberta conduzido pelo mestre Kalunga e seus formados mestrados Coro e Shina, professores Leopardo e Thiago, e instrutores Chacal e Marquinhos, e os diversos alunos que frequentam as aulas, que acontecem no Recanto Caiçara, no Jardim Ana Paula; e na Associação Beneficente Nossa Senhora de Fátima, no bairro Vista Linda, todas desenvolvidas em parceria com a Prefeitura.

A programação contará

ainda com oficinas de instrumentalização (berimbau, atabaque entre outros instrumentos utilizados na capoeira). A capoeira, considerada patrimônio histórico, é uma expressão cultural brasileira que mistura arte marcial, esporte, cultura popular e música. Desenvolvida no Brasil, principalmente por descendentes de escravos africanos, é caracterizada por golpes e movimentos ágeis e complexos, utilizando primariamente chutes e rasteiras, além de cabeçadas, joelhadas, cotoveladas, acrobacias em solo ou aéreas.

Uma característica que distingue a capoeira da maioria das outras artes marciais é a sua musicalidade. Praticantes desta arte marcial brasileira aprendem não apenas a lutar e a jogar, mas também a tocar os instrumentos típicos e a cantar. Um capoeirista experiente que ignora a

musicalidade é considerado incompleto, segundo o mestre Kalunga.

Outras expressões culturais, como o maculelê e o samba de roda, são muito associadas à capoeira, embora tenham origem e significados diferentes.

CAPOJOADA

Ainda neste mês, o Centro Capodendê promoverá o 2º Capojoadá, uma festa também cultural que terá como atrações: samba de roda e música tradicionais da capoeira, além da participação do Grupo de Pagode Sistema do Samba. O encontro será no dia 17 de agosto, a partir das 10 horas, no Recanto Caiçara (Av. Anchieta, s/nº - Jardim Ana Paula). Os ingressos estão à venda e custam R\$ 15,00 por pessoa, sendo que criança até 9 anos não paga. Informações com o mestre Kalunga pelo telefone: (13) 99732-2092.



Marcos Pertinhes

A capoeira é considerada patrimônio histórico que mistura arte marcial, esporte, cultura popular e música

Campanha de Vacinação Antirrábica que começaria dia 11 é cancelada

A Secretaria de Saúde da Prefeitura de Bertioga, por meio do Centro de Controle de Zoonoses (CCZ) informa que a Campanha de Vacinação Antirrábica 2014, que começaria dia 11, no Município, foi cancelada. Em comunicado enviado pela Secretaria de Estado da Saúde, a justificativa do Instituto Pasteur é que o

governo irá priorizar a vacinação no Nordeste do Brasil.

O documento informa, ainda, que os estoques existentes de vacinas no Ministério da Saúde seriam distribuídos conforme critério epidemiológico, mantendo prioridade para estados e municípios com risco iminente de transmissão de raiva.

“Desta forma, considerando

que o estado de São Paulo não se encaixa nas condições definidas pelo Ministério da Saúde e não existe, até o momento, a garantia de recebimento da vacina para o atendimento dos cronogramas já estabelecidos pelos municípios, solicitamos que os municípios adequem a realização das campanhas para o 4º trimestre”, destaca o documento.



Marcos Pertinhes

Justificativa é que o governo vai priorizar o Nordeste do País

SEGURANÇA

Secretaria de Segurança ganha nova sede em agosto

Novo imóvel vai reunir vários serviços pertinentes à secretaria entre eles a Corregedoria da Guarda Civil Municipal e a Diretoria de Acessibilidade e Inclusão

Dirceu Mathias



Local ainda servirá como ponto de atendimento de acessibilidade, com o programa Praia Acessível

A partir de agosto, a Secretaria de Segurança e Cidadania da Prefeitura de Bertioga, que funciona atualmente em um imóvel na Rua Cláudio César de Aguiar Mauriz, no Centro (Antiga Vila Itapanhaú), estará funcionando em novo endereço: na Avenida Thomé de Souza, 1191 – Praia da Enseada (Centro). A inauguração será no próximo dia 08, às 16 horas.

O novo imóvel vai reunir vários serviços pertinentes à secretaria entre eles a Corregedoria da Guarda Civil Municipal, que é uma seção vinculada diretamente ao secretário de Segurança e Cidadania, e tem como função principal, atividades

correcionais e disciplinares; e também um ponto de atendimento de acessibilidade, para retirada de cadeiras anfíbias, que vai funcionar de segunda a sexta-feira, das 10 às 15 horas.

De acordo com o secretário de Segurança, o imóvel, que conta com oito salas, está sendo adaptado para receber a secretaria e seus serviços, com uma estrutura mais especializada e confortável. Haverá também uma sala destinada a reuniões para uso comum das diretorias vinculadas à secretaria como Guarda Municipal, Trânsito e Transporte, Acessibilidade e Inclusão, e Corregedoria.

MULHER

Lei Maria da Penha será celebrada pelo Conselho dos Direitos da Mulher

Pedágio comemora a data no próximo dia 07, entre a Avenida Anchieta e a Rua Rafael Costábile, no Centro

O Conselho Municipal dos Direitos da Mulher realiza, no próximo dia 07, das 9 às 12 horas, um pedágio em comemoração ao 8º aniversário da Lei Maria da Penha. A ação será desenvolvida entre a Avenida Anchieta e a Rua Rafael Costábile (Centro), e visa reforçar a importância da lei que torna ato criminoso quaisquer tipos de violência cometidas contra as mulheres.

A lei de número 11.340, conhecida como Lei Maria da Penha, foi decretada pelo Congresso Nacional em agosto de 2006 e entrou em vigor no dia 22 de setembro de 2006. Dentre as várias mudanças promovidas, está o aumento no rigor das punições das agressões domésticas contra a mulher.

Como resultado de suas disposições, a lei encorajou as mulheres a denunciar a violência no ambiente doméstico e familiar. Também teve importante papel social por definir essa violência, fazendo ser reconhecida pelo Estado como uma questão de ordem pública e social e de políticas públicas.



A ação acontece todo ano, como forma de divulgar a importância da lei que torna a violência contra mulher ato criminoso

BERTPREV**BERTPREV – BENEFÍCIOS PREVIDENCIÁRIOS CONCEDIDOS**
028 Julho / 2014 # [na íntegra]**Auxílio-Doença**

Registro	Nome	(*) Início	Término	Obs.
082	Rosana Gomes Inácio	28/08/2013	30/08/2014	
087	Jane Barbosa Amorim	18/04/2013	13/08/2014	
217	Ivone Rodrigues Alves	04/10/2013	03/10/2014	
226	Roberto Carlos Chagas	22/01/2014	30/07/2014	
370	João Batista Alves Filho	23/08/2013	20/09/2014	
386	Benedito dos Santos	17/05/2014	31/07/2014	
400	Marta Maria Silva Ferrari	03/03/2010	30/08/2014	
441	Cleidemar Aparecida Felício	09/05/2013	05/08/2014	
455	Rosane Gomes Pereira	23/07/2012	01/07/2014	Aguardando resposta de revisão do Laudo Médico
458	Roseli Célia de Oliveira da Silva	29/03/2014	25/07/2014	
623	Gisele Lima Rodrigues	23/07/2012	29/07/2014	
633	Maria Lucia Bibiano dos Santos	20/05/2014	12/08/2014	
646	Maria Alves Lima de Souza	18/02/2014	03/08/2014	
647	Maria José Pereira da Silva Arantes	15/04/2012	02/08/2014	
650	Anésia Rodrigues M. de Oliveira	02/03/2012	10/09/2014	
651	Vera Lúcia Cruz da Costa	16/03/2010	23/08/2014	
670	Silvana Ferreira da Silva	14/03/2013	14/09/2014	
671	Mirian de Assis Kacpices Santos	07/09/2013	21/09/2014	
678	Genésio Sebastião do Santos	04/07/2014	07/08/2014	
683	Carlos Gualberto de Barros Filho	16/10/2013	03/09/2014	
707	Celina Costa de Jesus	25/09/2013	28/09/2014	
737	Vera Cristina Espíndola Martelli	23/02/2013	04/09/2014	
741	Carlos Benedito Defendi	02/08/2014	16/09/2014	
800	Marise Braga de Carvalho	22/03/2014	19/10/2014	
818	Marinete Pereira do Rosário	23/04/2014	05/09/2014	
825	Maria Francisca Silva de França	17/08/2013	28/07/2014	
937	Leone Rapoport	02/10/2012	02/10/2014	
1086	Anderson Pereira Seidel – NOVO PERÍODO	03/07/2014	01/09/2014	
1139	Maria da Glória S. Martins Citero	21/03/2013	25/08/2014	
1146	Simone Borges Moura Simões	26/06/2013	22/07/2014	
1149	Vilma Betarello Silva	22/07/2014	21/08/2014	
1181	Liane Figueiredo Silva	24/05/2014	12/09/2014	
1184	Magda Helena Martins	23/05/2014	08/09/2014	
1189	Maria Deminar C. Carvalho Domingues	26/02/2014	02/09/2014	
1254	Vanessa Prado Signorini	21/05/2014	20/08/2014	
1256	Maria Regina Quirino dos Santos	20/05/2014	03/08/2014	
1451	Roberto Pontes	07/03/2014	20/08/2014	
1468	Andrea Nogueiro Lobo	03/06/2014	16/08/2014	
1684	Liane Faermann	16/10/2012	18/08/2014	
1701	Tarcísio Soares Borges Filho	18/04/2014	30/08/2014	
1764	Eva Nunes de Jesus	13/03/2014	21/08/2014	
1767	Gislene Costa Oliveira	28/05/2014	12/09/2014	
1773	Adson Vandro Andrade dos Santos	26/03/2013	18/09/2014	
1924	Daniela Fernanda de Carvalho	05/05/2014	08/08/2014	
1928	Marcia Taísa Cassiano Guedes Xavier Santana	20/11/2012	07/07/2014	Manutenção do benefício até a publicação da portaria de aposentadoria por invalidez, conforme ofício nº 222/14 – Bertprev.
2201	Evellyn Ladya Franco Pontes – NOVO PERÍODO	12/05/2014	15/07/2014	Término do benefício. Não houve renovação.
2278	Marinalva Santos da Cruz	14/03/2013	16/08/2014	
2522	Suely Herane Karg Lopes	21/05/2013	30/06/2014	Manutenção do benefício até a publicação da portaria de aposentadoria por invalidez, conforme ofício nº 108/14 – Bertprev.
2638	Eunice Batista dos Santos – NOVO PERÍODO	01/07/2014	09/08/2014	

2646	Margareth Leda de Araújo Souza	21/02/2014	19/08/2014	
2647	Maria Antônia L. do Vale Almeida	16/11/2013	30/08/2014	
4012	George A. Lima de Souza	22/01/2014	20/08/2014	
4018	Paula Fernanda Cavalcante	22/03/2014	04/09/2014	
4020	Desirée dos Reis Sergente	06/02/2013	19/07/2014	
4087	Cristiane Teresa Demétrio Santana	29/08/2013	30/09/2014	
4153	Adriana Donata Vaz	22/07/2014	06/08/2014	
4160	Haroldo Dalri Filho	30/11/2012	15/08/2014	
4175	Agata Valladolid Barros	24/04/2014	10/09/2014	
4183	Denise Dias	09/04/2014	28/07/2014	
4191	Jussara Cezar Gonçalves de Barros	15/02/2014	17/08/2014	
4208	Marilda Siqueira de Andrade	03/07/2014	25/07/2014	
4212	Valdinete da Conceição	14/02/2014	12/07/2014	Manutenção do benefício até a publicação da portaria de aposentadoria por invalidez, conforme ofício nº 110/14 – Bertprev.
4301	Viviane Cristine Oliveira Silva	14/02/2013	17/09/2014	
4341	Luciana de Barros Silva	22/11/2013	20/07/2014	
4511	Maria da Glória Monteiro de Souza	30/05/2014	18/07/2014	

Licença Maternidade

Registro	Nome	Bertprev		Patronal (lei complementar nº 60 de 09/09/2009)	
		Início	Término	Início	Término
1705	Roberta Carina Fernandes	29/04/2014	26/08/2014	27/08/2014	25/10/2014
1758	Lucilene Duarte Braga	15/04/2014	12/08/2014	13/08/2014	11/10/2014
1769	Maria Luzia de Farias	17/06/2014	14/10/2014	15/10/2014	13/12/2014
1894	Luciene Cristina dos Santos	03/06/2014	30/09/2014	01/10/2014	29/11/2014
1905	Sarah Campos dos Santos	15/07/2014	11/11/2014	12/11/2014	10/01/2015
1987	Joyce Meyre Gonçalves Silva Henriques	04/06/2014	01/10/2014	02/10/2014	30/11/2014
2227	Josellistene Rodrigues Souza de Brito	13/02/2014	12/06/2014	13/06/2014	11/08/2014
2704	Vera Lúcia Ap. de S. T. da Silva	08/04/2014	05/08/2014	06/08/2014	04/10/2014
4034	Marília Seidel de Almeida Macedo	08/04/2014	05/08/2014	06/08/2014	04/10/2014
4072	Luciane Cristina Rissi	22/02/2014	21/06/2014	22/06/2014	20/08/2014
4243	Ana Paula Dourado da Silva Pereira	11/07/2014	07/11/2014	08/11/2014	06/01/2015
4249	Cristiane Eulalia da Silva Santos	15/02/2014	14/06/2014	15/06/2014	13/08/2014
4259	Helaine dos Santos Lima	27/01/2014	26/05/2014	27/05/2014	25/07/2014
4263	Jaqueline Nascimento Souza	06/06/2014	03/10/2014	04/10/2014	02/12/2014
4280	Natalia Casanova da Silva Santos	12/03/2014	09/07/2014	10/07/2014	07/09/2014
4283	Raquel Cruz Lisboa Simões	04/04/2014	01/08/2014	02/08/2014	30/09/2014
4392	Mariane Ap. Fernandes Valery	06/02/2014	05/06/2014	06/06/2014	04/08/2014
4478	Michelle Santos Nascimento	21/03/2014	18/07/2014	19/07/2014	16/09/2014
4638	Carolina Barbosa de Almeida	15/04/2014	12/08/2014	13/08/2014	11/10/2014
4984	Rosiane Andrade dos Anjos	29/07/2014	25/11/2014	26/11/2014	24/01/2015

Pensão

Registro	Nome	Início	Obs.
657	Eduardo da Silva Santos	26/06/2014	

COMUNICADO Nº 04/14 - BERTPREV**ATENÇÃO SERVIDOR:**

O web site do NOSSO BERTPREV foi totalmente reformulado. Além de um projeto gráfico mais moderno e dinâmico, todo o acesso foi organizado de maneira simples para levar todas as informações até os nossos colegas servidores, objetivando uma gestão mais transparente e de entendimento mais claro sobre a missão e os propósitos do Nosso Instituto.

Bertioga, 17 de julho de 2014

ANTÔNIO CARLOS DE SOUZA
PRESIDENTE**PORTARIA Nº 19/14 - BERTPREV**

ANTÔNIO CARLOS DE SOUZA, presidente Interino do **BERTPREV**, no uso das atribuições que lhe são conferidas por Lei, em especial os artigos 111, VI da LC 95/13 e **REJANE WESTIN DA SILVEIRA GUIMARÃES**, Coordenadora Jurídico-Previdenciária, considerando o que ficou decidido no processo administrativo nº 139/14 – BERTPREV, tendo como objeto a concessão de aposentadoria por tempo de contribuição e todos os atos devidamente cumpridos e observados,

Concedem aposentadoria por tempo de contribuição, com proventos integrais, ao sr. **JOSÉ SALOMÃO DIB**, portador da Cédula de Identidade RG e CPF inseridos em seu respectivo prontuário funcional, servidor público da Prefeitura do Município de Bertioga, registro funcional 341, médico pediatra, nível 10 FII, fundamentada no artigo 6º da Emenda Constitucional 41/03 c/c artigo 2º da Emenda Constitucional 47/05 e artigos 147, 151 e 153, I da LC 95/13; com os direitos e vantagens previstos nos artigos 2º, I da LC 79/11; 56, I, II e VI e 57 da Lei Municipal 129/95 e artigo 1º da LC 90/12, utilizados para fins de cálculo de proventos, nos termos do artigo 81 da LC 95/13, entrando em vigor em 01/08/14.

Bertioga, 22 de julho de 2014

ANTÔNIO CARLOS DE SOUZA
Presidente do BERTPREV**REJANE WESTIN DA SILVEIRA GUIMARÃES**
Coordenadora Jurídico-Previdenciária**CASA DO CONSELHOS****CONVOCAÇÃO**

A Assessora de Comissões e Conselhos Municipais, no uso de suas atribuições, **CONVOCA** todos os conselheiros titulares/ou suplentes do Conselho Municipal de Alimentação Escolar (CAE) e comunidade interessada para a **REUNIÃO EXTRAORDINÁRIA** a ser realizada na quarta-feira, dia 30 de julho, às 15 horas, na Casa dos Conselhos Municipais, que fica na Rua Luiz Pereira de Campos, 1.117 – Centro.

PAUTA:

- Eleição Presidente, vice-presidente e secretário

Bertioga, 24 de julho de 2014

Vanuzia Teixeira de Souza
Assessora de Comissões e Conselhos**CONVOCAÇÃO**

A Assessora de Comissões e Conselhos Municipais, no uso de suas atribuições, **CONVOCA** todos os conselheiros titulares/ou suplentes do Conselho Municipal do FUNDEB e comunidade interessada para a **REUNIÃO EXTRAORDINÁRIA** a ser realizada na quarta-feira, dia 30 de julho, às 16h30, na Casa dos Conselhos Municipais, que fica na Rua Luiz Pereira de Campos, 1.117 – Centro.

PAUTA:

- Eleição Presidente, vice-presidente e secretário

Bertioga, 24 de julho de 2014

Vanuzia Teixeira de Souza
Assessora de Comissões e Conselhos**CONVOCAÇÃO**

O presidente do Conselho Municipal sobre Drogas, no uso de suas atribuições, **CONVOCA** seus respectivos membros e interessados para a **REUNIÃO ORDINÁRIA**, a ser realizada na quinta-feira, dia 31 de julho, às 14 horas, na Casa dos Conselhos Municipais, situada na Rua Luiz Pereira de Campos, nº 1.117, Centro.

PAUTA:

- Leitura e aprovação da ata anterior
- Assuntos Gerais

Erminio Araujo Aguiar
Presidente**CONVOCAÇÃO**

A Presidente do Conselho Comunitário de Defesa do Meio Ambiente – CONDEMA **CONVOCA** todos os Conselheiros para **REUNIÃO ORDINÁRIA** e convida todos os interessados a participarem.

Data: 29/07/2014 - Horário: 09h30**Local: Sala de Reuniões da Casa da Cultura****Endereço: Av. Tomé de Souza nº 130 - Bertioga/SP.****PAUTA:**

- FUNESPA;

- Anuência para áreas inseridas nos limites do PERB;
- Minuta de Lei sobre Gestão Integrada RCC;
- Assuntos gerais.

Bióloga MARISA ROITMAN
Presidente do CONDEMA
Secretária de Meio Ambiente

RESOLUÇÃO CMAS Nº 08/2014

Aprova o ACEITE do Cofinanciamento Federal para a expansão qualificada do Serviço de Proteção Social a Adolescentes em Cumprimento de Medidas Socioeducativas em Meio Aberto de Liberdade Assistida e Prestação de Serviço à Comunidade, por meio deste Termo.

O Conselho Municipal de Assistência Social - CMAS, no uso das atribuições conferidas pela Lei Federal 8.742/93 e Lei Municipal nº 201/96 e, considerando a deliberação da reunião extraordinária realizada no dia 22 de julho de 2014, registrada em ata nº 10/2014, nas dependências da Casa dos Conselhos Municipais (Rua Luiz Pereira de Campos, 1.117 – Centro – Bertioga).

RESOLVE:

Art. 1º - Aprovar o termo de ACEITE do Cofinanciamento Federal para a expansão qualificada do Serviço de Proteção Social a Adolescentes em Cumprimento de Medidas Socioeducativas em Meio Aberto de Liberdade Assistida e Prestação de Serviço à Comunidade. Trata-se de recursos federais destinados as medidas socioeducativas.

Art. 2º - Esta Resolução entra em vigor na data de publicação

Bertioga, 22 de julho de 2014

Marli de Oliveira Santos
Presidente do Conselho Municipal de Assistência Social (CMAS)

CONVOCAÇÃO

O presidente do Conselho da Pessoa com Deficiência de Bertioga, no uso de suas atribuições legais, **CONVIDA** conselheiros titulares, suplentes e população em geral para **REUNIÃO ORDINÁRIA** do Conselho que será realizada na quarta-feira, dia 30 de julho, às 9 horas, na Casa dos Conselhos Municipais, que fica na Rua Luiz Pereira de Campos, 1.117 – Centro.

PAUTA:

- Leitura e aprovação de Ata
- Comissão Urbanística de Acessibilidade
- Plano de Acessibilidade, Inclusão e Mobilidade de Bertioga
- Assuntos consultivos e deliberativos

Bertioga, 24 de julho de 2014

José Augusto Coelho Filho
Presidente do Conselho da PcD de Bertioga

PLANTÃO de DROGARIAS DO MÊS de JULHO de 2014

Data	Drogaria	Endereço	Bairro	Telefone
26/mar	Drogaria Caetê	Avenida Anchieta, nº 2.261	Jardim Albatroz	3317-2400
27/mar	Drogalis	Avenida da Riviera, nº 1.256 Lj.E	Riviera de São Lourenço	3316-7347
28/mar	Drogaria Dracena	Rua Aprovada 303, nº 35 - Loja 02	Balneário Mogiano	3312-2559
29/mar	Droga Love II	Avenida Anchieta, nº 515	Centro	3317-5307
30/mar	Drogaria Itapanhaú	Rua Claudio Cesar de Aguiar, nº 355	Vila Itapanhaú	3316-2690
31/mar	Drogaria do Povão	Rua Engº José Sanches Ferrari, s/nº	Jd. Vicente de Carvalho II	98213-5917

PLANTÃO de DROGARIAS DO MÊS de AGOSTO de 2014

Data	Drogaria	Endereço	Bairro	Telefone
01/ago	100% Farma	Av.Anchieta, nº 95	Centro	3317-2121
02/ago	Drogaria Alecrim	Rua Dois, nº 860 - Loja 01	Jd. Vicente de Carvalho II	3317-4487
03/ago	Drogaria do Povão	Rua Engº José Sanches Ferrari, s/nº	Jd. Vicente de Carvalho II	98213-5917
04/ago	Farma 100	Avenida 19 de Maio, nº 259C	Jardim Albatroz	3317-4436
05/ago	Drogaria Belmar	Avenida Anchieta, nº 7.136	Jardim Raphael	3311-6381
06/ago	Riviera Pharma	Avenida Aprovada 329, nº 2.869 Lj.01	Riviera de São Lourenço	7812-2965
07/ago	Farma 100	Avenida 19 de Maio, nº 1.118 - Loja 01	Jardim Albatroz	3317-5385
08/ago	Drogaria Popular	Rua Sebastião Barbosa, s/nº casa 01	Jardim Indaiá	3313-2668
09/ago	Farma Conde	Av. Anchieta, nº 1.750 B	Jd. Oswaldo Cruz II	3466-8503
10/ago	Drogaria Itapanhaú	Rua Claudio Cesar de Aguiar, nº 355	Vila Itapanhaú	3316-2690
11/ago	Ideal Farma	Avenida Itapuã, nº 1.213 Loja 05	Morada da Praia	3312-2155
12/ago	Drogaria do Povão	Rua Engº José Sanches Ferrari, s/nº	Jd. Vicente de Carvalho II	98213-5917
13/ago	Drogaria São Pedro	Rua Nicolau Miguel Obeidi, nº 700	Jardim Vista Linda	3311-7042
14/ago	FARMA SAÚDE	Avenida anchieta, nº3.202	Vila Agaó	3317-5007
15/ago	Droga 1.000	Avenida Anchieta, nº 11.470 - Loja 03	Jardim Indaiá	98207-7881
16/ago	Realfarma	Avenida Anchieta, nº 4.971 - Loja 02	Jardim Rio da Praia	3317-3982
17/ago	Ideal Farma	Rodovia Rio Santos, nº 623 - Km 191	Boracéia	3312-1848
18/ago	Poupa Farma	Avenida Anchieta, nº 1.635	Jardim Paulista	3317-6534
19/ago	Drogalis	Avenida da Riviera, nº 1.256 Lj.E	Riviera de São Lourenço	3316-7347
20/ago	Drogaria Dracena	Rua Aprovada 303, nº 35 - Loja 02	Balneário Mogiano	3312-2559
21/ago	Droga Love II	Avenida Anchieta, nº 515	Centro	3317-5307
22/ago	Drogaria Itapanhaú	Rua Claudio Cesar de Aguiar, nº 355	Vila Itapanhaú	3316-2690
23/ago	Drogaria do Povão	Rua Engº José Sanches Ferrari, s/nº	Jd. Vicente de Carvalho II	98213-5917
24/ago	100% Farma	Av.Anchieta, nº 95	Centro	3317-2121
25/ago	Drogaria Alecrim	Rua Dois, nº 860 - Loja 01	Jd. Vicente de Carvalho II	3317-4487
26/ago	Drogaria do Povão	Rua Engº José Sanches Ferrari, s/nº	Jd. Vicente de Carvalho II	98213-5917
27/ago	Farma 100	Avenida 19 de Maio, nº 259C	Jardim Albatroz	3317-4436
28/ago	Drogaria Belmar	Avenida Anchieta, nº 7.136	Jardim Raphael	3311-6381
29/ago	Riviera Pharma	Avenida Aprovada 329, nº 2.869 Lj.01	Riviera de São Lourenço	7812-2965
30/ago	Farma 100	Avenida 19 de Maio, nº 1.118 - Loja 01	Jardim Albatroz	3317-5385
31/ago	Drogaria Popular	Rua Sebastião Barbosa, s/nº casa 01	Jardim Indaiá	3313-2668

SAIBA MAIS PELA INTERNET. ACESE AS REDES SOCIAIS DA PREFEITURA



[facebook.com/
boasnoticiasbertioga](https://www.facebook.com/boasnoticiasbertioga)



[flickr.com/photos/
prefeituradebertioga](https://www.flickr.com/photos/prefeituradebertioga)



[youtube.com/
boasnoticiasbertioga](https://www.youtube.com/boasnoticiasbertioga)

SAIBA MAIS PELA INTERNET. ACESE AS REDES SOCIAIS DA PREFEITURA

Balancete da Receita de 01/06/2014 à 30/06/2014

Ficha	Código	Especificação da Receita	Orçada	Atualizada	Programada	ARRECADAÇÃO					DIFERENÇA	
						Anterior	No Mês	Cancelada	Total Mês	Total	Arrec-Orçada	Arrec-Progr.
*** TOTAL ORÇAMENTÁRIO			0,00	0,00	0,00	0,00	0,00	0,00	0,00	0,00	0,00	0,00
5311	2.1.8.8.1.01.04	I.R.R.F - PESSOA FÍSICA				198.265,01	41.560,96	0,00	41.560,96	239.825,97		
5312	2.1.8.8.1.01.13	SIND. SERV. PUB. BERTIOGA - MENS				2.618,57	415,01	0,00	415,01	3.033,58		
5313	2.1.8.8.1.01.13	SIND. SERV. PUB. BERTIOGA - ANUA				6.173,20	0,00	0,00	0,00	6.173,20		
5314	2.1.8.8.1.01.13	SIND. SERV. PUB. BERTIOGA - ODON				1.190,00	238,00	0,00	238,00	1.428,00		
5315	2.1.8.8.1.01.02	INSTITUTO NACIONAL SEGURIDADE SO				81.249,38	16.138,77	0,00	16.138,77	97.388,15		
5316	2.1.8.8.1.01.03	INST.PREV.SERV.MUN-BERTPREV				84.371,68	17.636,02	0,00	17.636,02	102.007,70		
5317	2.1.8.8.1.01.14	EXECUTIVOS SEGUROS				1.534,64	363,56	0,00	363,56	1.898,20		
5318	2.1.8.8.1.01.11	PLANO DE SAÚDE ANA COSTA				98.559,48	39.474,27	19.709,90	19.764,37	118.323,85		
5319	2.1.8.8.1.01.15	CAIXA ECONÔMICA FEDERAL				95.858,06	19.412,79	0,00	19.412,79	115.270,85		
5321	2.1.8.8.1.01.08	IMPOSTO SOBRE SERVIÇOS				2.783,86	13.358,69	419,07	12.939,62	15.723,48		
5322	2.1.8.8.1.01.02	INSTITUTO NACIONAL SEGURIDADE SO				1.717,39	5.747,61	0,00	5.747,61	7.465,00		
5323	2.1.8.8.1.01.04	I.R.R.F - PESSOA JURIDICA				2.156,40	1.739,02	0,00	1.739,02	3.895,42		
5324	2.1.8.8.1.01.10	PENSÃO ALIMENTICIA				34.927,34	9.948,71	0,00	9.948,71	44.876,05		
5325	2.1.8.8.1.01.99	VALE TRANSPORTE				0,00	0,00	0,00	0,00	0,00		
5326	2.1.8.8.1.01.99	MULTA DE TRÂNSITO E FRANQUIA				3.367,75	750,00	0,00	750,00	4.117,75		
5327	2.1.8.8.1.01.03	PAGTO. AO IPREV INSTITUTO PREVID				131,07	230,66	0,00	230,66	361,73		
5328	2.1.8.8.1.01.02	INSS - DECORRENTE DE COMPENSAÇÃO				0,00	0,00	0,00	0,00	0,00		
5341	2.1.8.8.1.01.14	INDENIZAÇÃO DE SEGURO				0,00	0,00	0,00	0,00	0,00		
5342	2.1.8.8.1.01.99	RETENÇÕES FEDERAIS				0,00	4.206,87	0,00	4.206,87	4.206,87		
5401	2.1.8.8.1.01.99	ADIANTAMENTOS EXERCÍCIOS ANTERIO				0,00	0,00	0,00	0,00	0,00		
5402	2.1.8.8.1.01.99	DEVOLUÇÕES MULTAS DE TRÂNSITO				53,20	0,00	0,00	0,00	53,20		
5403	2.1.8.8.1.01.99	RECEBIDO POR DECISÃO JUDICIAL				0,00	0,00	0,00	0,00	0,00		
5404	2.1.8.8.1.01.99	PAGAMENTO PLANO DE ASSISTÊNCIA M				2.159,16	0,00	0,00	0,00	2.159,16		
5405	2.1.8.8.1.01.99	DEVOLUÇÃO DE TARIFAS BANCÁRIAS				0,00	0,00	0,00	0,00	0,00		
5406	2.1.8.8.1.01.99	DEVOLUÇÃO DE SALÁRIO				0,00	0,00	0,00	0,00	0,00		
5407	2.1.8.8.1.01.99	RENDA DE APLICAÇÃO FINANCEIRA				0,00	0,00	0,00	0,00	0,00		
5408	2.1.8.8.1.01.02	INSS - DECORRENTE DE COMPENSAÇÃO				0,00	0,00	0,00	0,00	0,00		
5409	2.1.8.8.1.01.99	DEVOLUÇÃO POR DECISÃO DO TCESP				0,00	0,00	0,00	0,00	0,00		
5410	2.1.8.8.1.01.99	DEVOLUÇÃO FORNECEDOR				0,00	0,00	0,00	0,00	0,00		
5411	2.1.8.8.1.01.99	PAGAMENTO SEGURO DE VIDA				0,00	0,00	0,00	0,00	0,00		
5412	2.1.8.8.1.01.99	DEVOLUÇÃO CARTÃO ALIMENTAÇÃO				0,00	0,00	0,00	0,00	0,00		
5413	2.1.8.8.1.04.99	DEVOLUÇÃO PATRONAL				0,00	0,00	0,00	0,00	0,00		
5414	2.1.8.8.1.04.99	DEVOLUÇÃO COTA FUNCIONÁRIO				0,00	0,00	0,00	0,00	0,00		
5415	2.1.8.8.1.04.99	DEOLUÇÃO ADIANTAMENTO CONT. INTE				0,00	28,20	0,00	28,20	28,20		
5416	2.1.8.8.1.04.99	RECEITA A CLASSIFICAR				20,83	0,00	0,00	0,00	20,83		
5417	2.1.8.8.1.04.99	RETENÇÃO PA Nº058/2005				0,00	0,00	0,00	0,00	0,00		
5418	2.1.8.8.1.04.99	RETENÇÃO PA Nº 058/2005				0,00	0,00	0,00	0,00	0,00		
5419	2.1.8.8.1.04.99	RETENÇÃO PROCESSO Nº 058/2005				0,00	0,00	0,00	0,00	0,00		
5420	2.1.8.8.1.04.99	PROCESSO Nº 0552/2011				0,00	0,00	0,00	0,00	0,00		
5421	2.1.8.8.1.04.99	INDENIZAÇÕES E RESTITUIÇÕES				0,00	0,00	0,00	0,00	0,00		
5422	2.1.8.8.1.04.99	VALOR DEPOSITADO A MAIOR				0,00	0,00	0,00	0,00	0,00		
5423	2.1.8.8.1.04.99	OUTROS DEPÓSITOS				0,00	0,00	0,00	0,00	0,00		
5424	2.1.8.8.1.04.06	PAGAMENTO SERVIDOR BERTPREV				0,00	0,00	0,00	0,00	0,00		
5501	0.0.0.0.00.00	SUPRIMENTOS FINANCEIROS RECEBIDO				4.541.666,70	908.333,34	0,00	908.333,34	5.450.000,04		
5502	0.0.0.0.00.00	DEVOLUÇÃO DE DUODÉCIMO				0,00	0,00	0,00	0,00	0,00		
5503	0.0.0.0.00.00	TRANSFERÊNCIA BERTPREV				0,00	0,00	0,00	0,00	0,00		
5504	0.0.0.0.00.00	DEV. RP 2012				0,00	0,00	0,00	0,00	0,00		
5801	1.1.3.8.1.05.00	LICENÇA MATERNIDADE				0,00	0,00	0,00	0,00	0,00		
5802	1.1.3.8.1.07.00	LICENÇA MÉDICA				17.783,99	10.505,02	0,00	10.505,02	28.289,01		
5803	1.1.3.8.1.08.00	VALOR NÃO COMPENSADO				0,00	0,00	0,00	0,00	0,00		
5805	1.1.3.8.1.03.00	REPASSE INDEVIDO				26.696,49	0,00	0,00	0,00	26.696,49		
5911	1.1.9.2.1.00.00	DEBITOS PREVIDENCIARIOS				0,00	0,00	0,00	0,00	0,00		
*** TOTAL EXTRAORÇAMENTÁRIO						5.203.284,20	1.090.087,50	20.128,97	1.069.958,53	6.273.242,73		
SALDOS DO EXERCÍCIO ANTERIOR												
BANCOS CONTA MOVIMENTO										2.301.219,42		
TOTAL DE CAIXA E BANCOS										2.301.219,42		
*** PARTICIPAÇÃO DA ENTIDADE										6.273.242,73		
TOTAL GERAL										8.574.462,15		

ILUMINAÇÃO

Prefeitura substitui sistema de iluminação na ciclovia da Rio-Santos

Na próxima terça-feira (29) será acionada, para teste, a iluminação de mais um trecho da ciclovia da Avenida Anchieta, no bairro Vista Linda; e a nova iluminação do cantão do Indaiá

A Prefeitura de Bertioga acaba de concluir 100% dos serviços de substituição de lâmpadas no sistema de iluminação pública, na ciclovia da Rodovia Rio-Santos. Foram trocadas 64 lâmpadas de vapor de sódio pelas de vapor metálico, de 250 watts, em 800 metros de extensão, que compreende o trecho entre a Avenida 19 de Maio (Albatroz) e a Rua Oswaldo Cruz (Jardim Vicente de Carvalho).

Os serviços são coordenados pela Secretaria de Serviços Urbanos, por meio da Diretoria de Gestão de Energia do Município.

A finalidade desse trabalho é melhorar a qualidade da iluminação com essa nova tecnologia implantada pela Prefeitura de Bertioga, que vem

favorecendo vários bairros da Cidade. Além de embelezar, a nova iluminação tem mais rendimento e com isso traz uma sensação de segurança muito melhor, por onde transitam centenas de pessoas diariamente, com destino ao trabalho, à escola, lazer ou as suas próprias casas.

ACIONAMENTOS

Na próxima terça-feira (29), a Prefeitura irá acionar, para teste, a iluminação de mais um trecho da ciclovia da Avenida Anchieta, no bairro Vista Linda, a partir do último acionamento no Jardim Raphael. Serão 40 postes, totalizando 80 luminárias, com lâmpadas de vapor metálico, de 250 watts (duas em cada poste).

Em seguida, às 18h30, a Prefeitura acionará a nova iluminação do cantão do Indaiá (Praia da Enseada), onde foram colocadas 28 luminárias novas, cabeamento com sistema antifurto e sistema de reator com lâmpadas de 250 watts de vapor metálico.

INDAIÁ

O viaduto Mario Covas (que liga as rodovias Mogi-Bertioga e Rio-Santos), no bairro Indaiá, também receberá nova iluminação, a partir da primeira quinzena de agosto. No local, serão substituídas oito luminárias, tipo braço curvo ornamental, com lâmpadas de vapor metálico de 400 watts, tornando a iluminação no local mais eficiente.

Fotos: Marcos Pertinhes



Os serviços são coordenados pela Secretaria de Serviços Urbanos

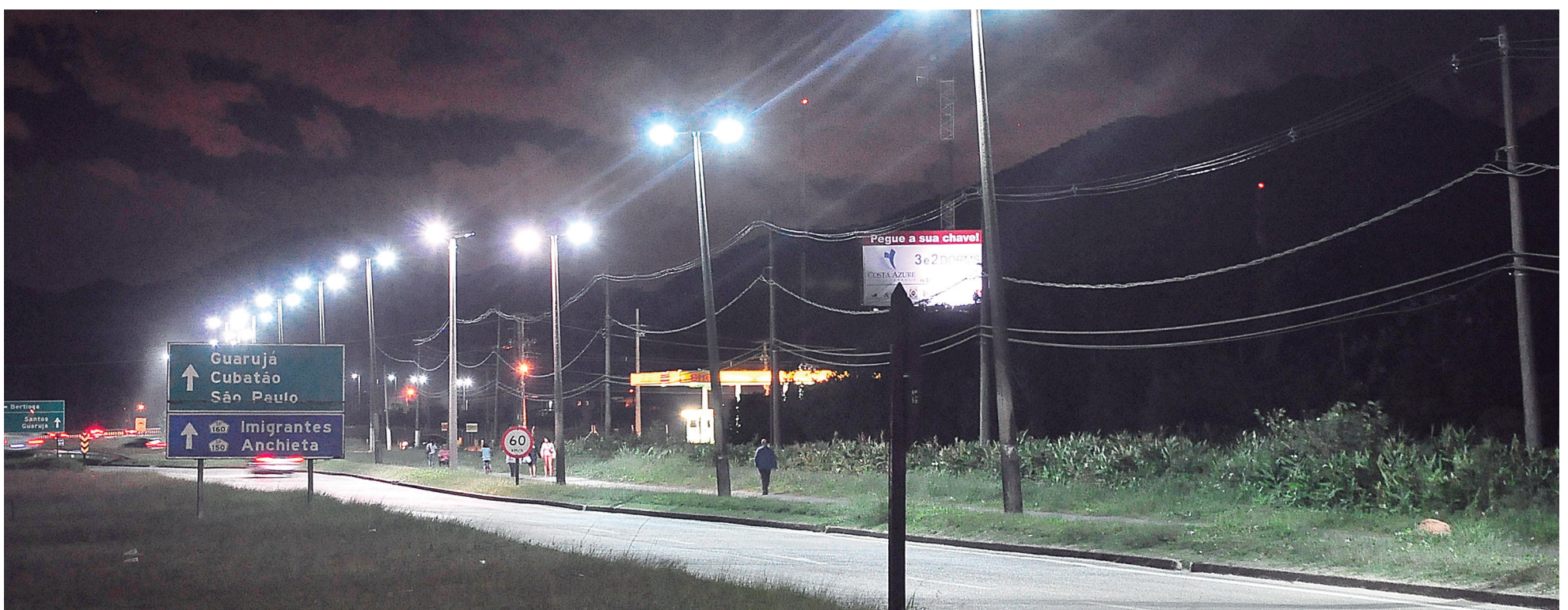

Foram trocadas 64 lâmpadas de vapor de sódio pelas de vapor metálico, de 250 watts, em 800 metros de extensão

MELHORIAS

Obras de prolongamento da Avenida 19 de Maio seguem com serviços de drenagem

Intervenções contemplam as duas pistas no trecho entre a Praça dos Emancipadores e Rua João Ramalho, e uma pista entre a João Ramalho e Avenida Thomé de Souza



Além dos serviços de drenagem, o projeto prevê pavimentação, ciclovia, paisagismo e sinalização viária, e está sendo executado com investimentos da ordem de pouco mais de R\$ 1,28 milhão

As obras de prolongamento da Avenida 19 de Maio, no bairro Albatroz, avançam e seguem com serviços de microdrenagem, que inclui guias, sarjetas, colocação de tubos para vazão de águas pluviais e bocas de lobo. Os serviços contemplam as duas pistas no trecho entre a Praça dos Emancipadores e Rua João Ramalho, e uma pista entre a João Ramalho e Avenida Thomé de Souza.

Além dos serviços de drenagem, o projeto prevê pavimentação, ciclovia, paisagismo e sinalização viária, e está sendo executado com

investimentos da ordem de pouco mais de R\$ 1,28 milhão, com recursos do tesouro municipal e, também, provenientes do Departamento de Apoio ao Desenvolvimento das Estâncias (Dade), do ano de 2013.

“Estamos em constante processo de mudanças, oferecendo qualidade de vida aos nossos moradores e turistas. A continuidade da revitalização nesse trecho da 19 de Maio representa mais um passo importante para o desenvolvimento da Cidade, que vai valorizar o Município, sobretudo no aspecto turístico,

além de ajudar diretamente no seu crescimento econômico”, reforça o prefeito do Município.

A obra dá continuidade à reurbanização da Avenida 19 de Maio, que foi totalmente revitalizada em seus 1.200 metros de extensão em via dupla, e inaugurada há dois anos, em 19 de Maio de 2012, quando o Município completava 21 anos de emancipação político administrativa.

Naquela época, foram investidos mais de R\$ 3,5 milhões e a obra fez parte de um projeto estrutural importante há muito

sonhado pela população, que depois de 25 anos pode usufruir de uma nova avenida.

A Prefeitura realizou serviços de recuperação de drenagem; pavimentação, construção de ciclovia; nova disposição de vagas de estacionamento junto ao canteiro central; iluminação com lâmpadas de vapor metálico, visando melhorar as condições de segurança; paisagismo; novas passarelas com adequações para acessibilidade, um boulevard próximo à rotatória da Avenida Anchieta; faixas de segurança, entre outras sinalizações de

trânsito.

Exibindo um visual moderno e requintado, a avenida foi contemplada ao longo de sua extensão com pavimentação ecológica, à base de borracha de pneus triturados, que torna a pista mais impermeável e flexível com durabilidade 30% maior do que ao asfalto convencional. A Avenida 19 de Maio é a primeira do Município a receber esse tipo de massa asfáltica, que além de outros benefícios, proporciona maior segurança, com a redução de ruídos e do número de acidentes na pista.

EXTRATO DE PORTARIA – art. 27, inc. XI, Resolução nº 081/07

Portaria nº 038/2014 de 04/07/2014 – Conceder, a partir de 05/07/2014, à servidora **Débora Maria Maragni Pereira de Abreu, Licença para Atividade Política**, nos termos do inciso 4º, do art. 70 e artigos 74 e 75 da Lei Municipal nº 129/95.

Ver. **Luís Henrique Capellini**
Presidente da Câmara

AETUB

CLASSIFICAÇÃO LISTA DE ESPERA 2º SEMESTRE 2014

GUARUJÁ	
1	EDICLEIA FONSECA SANTOS
2	VALTER APARECIDO VIEIRA JUNIOR
3	MARCOS VINICIUS SILVA DIAS
4	LUIS NEPOMUCENO JUNIOR

SANTOS MANHÃ	
1	SANDY PAULA BEZERRA DA SILVA
2	REBECCA YASMIN DE ANDRADE FERNANDES
3	ANDRESSA SOUZA DEZEM
4	PATRICIA CERQUEIRA ANDRADE DOS SANTOS
5	BEATRIZ APARECIDA DA SILVA
6	MUNIQUE DE SOARES DE MEIRELLES SOUSA
7	JESSICA CRISTINI BOROVIÑA ALVES
8	FERNANDA MARIA DA SILVA SIQUEIRA
9	ALESSANDRA GOMES SERARVO
10	ROSELI PAIXAO DA SILVA
11	DANIELLE PEREIRA NOVAES
12	PEDRO PINTO PEREIRA JUNIOR

SANTOS UNIP / UNIMONTE	
1	JULIANY THAISSA DA SILVA
2	CARLOS ALESSANDRO BARBOSA E ALMEIDA
3	RUTH FISHER DA SILVA
4	JESSICA AURORA DE OLIVEIRA
5	RAFAELLA DOS SANTOS BISPO
6	BARBARA COSTA CAVEQUIA
7	JOSE DE AZEVEDO RODRIGUES
8	ALDERICO DE SOUSA FERNANDES
9	AMAURI PIRRE BRAZ
10	LUANA DA SILVA LACERDA PEREIRA
11	JESSICA CAROLINE P. S. CAMPOS
12	ISAMARA DOS SANTOS
13	ANA PAULA BISCUOLA SANTOS
14	PAULA REGINA DOMINGOS FONSECA
15	AMANDA CAROLINE NUNES SOSTER
16	DEYWERSON DA SILVA PEREIRA
17	ERIKA APOLIANA GARCIA DA SILVA OLIVEIRA
18	JOSE THIAGO FELICIANO
19	GIOVANA LOMBARDI RIESCO
20	TIAGO MORAIS CARVALHO SA

SANTOS UNISANTA / UNISANTOS / UNIMES / TREINASSE / SENAC / ESCOLA MODELO	
1	WESLEY GOMES PEREIRA
2	ELEN ALMEIDA DE SOUZA DELFINO
3	VICTOR GABRIEL LIMA SILVA
4	BRENDA DOS SANTOS CORREIA
5	LAYS LEITE CAMELLO
6	FERNANDO HENRRIQUE DE CAMPOS RIBEIRO
7	JOAO PEDRO SALDIVAR SOARES
8	MURIEL PAOLI LIRIA
9	KLEBER DE OLIVEIRA MATOS
10	FABIOLLA LIMA EVANGELISTA
11	RENAN MALAFATTI DE BARROS

MOGI	
1	JEAN FERNANDES SOUZA
2	RAMON FELISBINO DE MORAIS
3	AMANDA AP. DE PAULA JACINTO
4	CAMILA PACHECO DO NASCIMENTO
5	FABIO MENDES PACHECO
6	ISRAEL ASSIS DE OLIVEIRA
7	UILMA CAVALCANTE ROQUE
8	FRANCES DE OLIVEIRA DA COSTA
9	JESSICA GOMES DE CARVALHO FERREIRA
10	KAROLINE ANDRIOLLE DE LIMA
11	ALINE SILVEIRA PAZIM
12	CAROLINE ALESSANDRA CID RODRIGUES MUNIZ
13	ESDRAS SOUZA SANTOS
14	LESLIE ELINI DE PAULA SILVA
15	IGOR GONÇALVES LIMA
16	LUCIANO RODRIGUES DA SILVA

LISTA DE EXCLUSÃO

ASSOCIAÇÃO DOS ESTUDANTES TÉCNICOS E UNIVERSITÁRIOS DE BERTIOGA, inscrita no CNPJ/MF sob o nº 03.632.835/0001-52, com sede na Rua Luiz Pereira de Campos, 1047, Vila Itapanhá, Bertioga-SP, tel.: (13) 3316-2554, neste ato representado por sua Presidente, **EXCLUÍ** os associados listados abaixo do benefício que trata a lei nº 445/01.

ÔNIBUS	NOME
11	EMERSON LIMA DA PAZ
9	CRISTIANA SOUZA DINIZ
9	MARCOS VINICIUS DE OLIVEIRA NERYS

Stella Márcia Silva da Luz
PRESIDENTE AETUB

SEÇÃO DE APROVAÇÃO E LICENCIAMENTO

NOTIFICAÇÃO – 09/14-SEAL

CONFORME A LEI Nº324/98, ART.142, § 2º, ALÍNEAS “a” e “b”; FORAM LANÇADAS AS SEGUINTE GUIAS; SUJEITAS A INSCRIÇÃO EM DÍVIDA ATIVA, APÓS O VENCIMENTO DE 30 DIAS (LEI 316/98, ART.9º, §2º); REFERENTES AOS PROCESSOS Nºs: 1273/93-1383/10-JOSE CAMPICCI BUSICO – R\$2.045,62, vencimento em 25.07.14; 4604/98-7540/11- SILVERIO DAS NEVES E SUA MULHER, R\$262,86, vencimento em 25.07.14; 54190/92-1089/13-AMILTON MANUEL DA SILVA SINDICO- R\$2.429,23, vencimento em 26.07.14; 52100/86-2795/12-PAULO MARCELO CAVALLINI E OUTROS, R\$845,79, vencimento em 26.07.14; 8587/03-2599/14-ROSIMEIRE SILVA DA LUZ, R\$1.096,58, vencimento em 26.07.14; 2037/06-5004/07-DARCYBRASIL RIBEIRO NAVES, R\$1.919,03, vencimento em 27.07.14; 1965/94-5649/06-COND. RES. VIDA DAS ORQUIDEAS, R\$5.197,85, vencimento em 30.07.14; 2233/14- DAVI JOAO DE OLIVEIRA, R\$1.848,18, vencimento em 03.08.14; 5689/11- ANNA BIRCK VLCEK – R\$982,06, vencimento em 03.08.14; 216/10-ALBERTO FERNANDES, R\$1.264,87, vencimento em 03.08.14; 1486/94-9120/13-HUGO VICENTE DA SILVA, R\$629,56, vencimento em 08.08.14; 1163/93-2926/14- LOURDES DE FATIMA NUNES MARTINS, R\$258,16, vencimento em 08.07.14; 3735/04-5284/14- VALDELITA AURORA FRANCO AYRES, R\$2.230,49, vencimento em 08.08.14; 50654/87-2963/14- EMILIO ZANETICI VIDULIC R\$4.104,81, vencimento em 08.08.14; 51291/88-3359/14- EDSON JULIO WANDERLEY- em 08.07.14; 4867/93-784/14-JOSE DOS SANTOS BRITTO, R\$407,88, vencimento em 11.08.14; 1798/09-7675/10-RUDNEY DESDEDIT ARANTES JUNIOR, R\$575,36, vencimento em 11.08.14; 81/99-3924/14-FERNANDO BAPTISTA E S/M, R\$1.056,27, vencimento em 11.08.14; 6030/07-4983/14- ALAOR LOBO CARNEIRO FILHO/TATIANI CANEIRO, R\$884,91, vencimento em 14.08.14; 4326/00-3686/14- MARIA CONCEIÇÃO R. DOS SANTOS E VILMAPICOLLO, R\$1.894,14, vencimento em 14.07.14; 53742/91-9754/13- ALVARO DE ALVARENGA FREIRE PIMENTEL, R\$1.597,17, vencimento em 15.08.14; 309/14-KLEBER DE OLIVEIRA, R\$4.209,04, vencimento em 16.08.14; 52255/91-926/14- JOAO ANTONIO PEREIRA DOS SANTOS- R\$1.874,36, vencimento em 16.08.14;

Arquiteto JOSÉ PAULO CASOLARO
Chefe da Seção de Aprovação e Licenciamento de Obras / SEAL

RETIFICAÇÃO

RETIFICAÇÃO DE EXTRATO DE PORTARIA

CONSIDERANDO o lapso ocorrido na elaboração do extrato da Portaria 241/2014, publicada no Boletim Oficial do Município, Edição n. 620, de 05/07/2014, fls. 23:

Onde se lê:

“PORTARIA N. 242 de 27/06/2014

RESOLVE:

READAPTAR, a servidora SILENA APARECIDA DEL DEBBIO SORTINO, (...)

Leia-se:

“PORTARIA N. 241 de 27/06/2014

RESOLVE:

READAPTAR, a servidora SILENA APARECIDA DEL DEBBIO SORTINO, (...)

Bertioga, 25 de julho de 2014

Rodrigo Donizete de Campos
Seção de Técnica Legislativa

RETIFICAÇÃO

CONSIDERANDO o lapso ocorrido na elaboração do Decreto n. 2.187/2014, publicado no Boletim Oficial do Município, Edição n. 622, de 19/07/2014, às fls. 21/22, e a necessidade de retifica-lo:

Onde se lê:

“Art. 1º (...)

1 – representantes do Poder Executivo:

(...)

2. Marcos Augusto Pereira Pellicer, titular;”

Leia-se:

“Art. 1º (...)

1 – representantes do Poder Executivo:

(...)

2. Marcos Ferreira de Oliveira, titular;”

Bertioga, 25 de julho de 2014

Seção de Técnica Legislativa
Rodrigo Donizete de Campos

LEIS

LEI N. 1.122, DE 16 DE JULHO DE 2014

Dispõe sobre alterações na Lei Orçamentária Anual – LOA, exercício 2014, autorizando o Poder Executivo Municipal abrir Crédito Adicional Especial no valor de R\$ 527.000,00 (quinhentos e vinte e sete mil reais).

Autor: José Mauro Dedemo Orlandini – Prefeito do Município.

JOSÉ MAURO DEDEMO ORLANDINI, Prefeito do Município de Bertioga:

Faço saber que o Poder Legislativo Municipal aprovou em 2ª Discussão e Redação Final na 13ª Sessão Extraordinária, realizada no dia 15 de julho de 2014, e que sanciono e promulgo a seguinte Lei:

Art. 1º Através da presente Lei se inclui Programas e Ações Governamentais na Lei Orçamentária Anual – LOA, para o exercício de 2014.

Art. 2º Fica o Poder Executivo Municipal autorizado a abrir Crédito Adicional Especial no orçamento municipal no valor de R\$ 527.000,00 (quinhentos e vinte e sete mil reais), destinados às seguintes dotações orçamentárias:

UNID	FUNCIONAL PROGRAMÁTICA	NATUREZA DA DESPESA	VÍNCULO	VALOR
01.19.09	12.3610059.1069	4.4.90.52.00	05.000.0000	R\$ 122.000,00
01.19.09	12.3650059.1070	3.3.90.39.00	05.000.0000	R\$ 50.000,00
01.19.09	12.3650059.1070	4.4.90.51.00	05.000.0000	R\$ 78.000,00
01.19.09	12.3650059.1070	4.4.90.52.00	02.000.0000	R\$ 155.000,00
01.19.09	12.3650059.1070	4.4.90.52.00	05.000.0000	R\$ 122.000,00
TOTAL				R\$ 527.000,00

Art. 3º As despesas com a abertura de Crédito Adicional Suplementar de que trata o artigo 2º desta Lei serão cobertas através da anulação parcial ou total das seguintes dotações orçamentárias:

UNID	FUNCIONAL PROGRAMÁTICA	NATUREZA DA DESPESA	VÍNCULO	VALOR
01.19.09	12.3610059.1069	4.4.90.52.00	05.000.0000	R\$ 122.000,00
01.19.09	12.3650059.1070	3.3.90.39.00	05.000.0000	R\$ 50.000,00
01.19.09	12.3650059.1070	4.4.90.51.00	05.000.0000	R\$ 78.000,00
01.19.09	12.3650059.1070	4.4.90.52.00	05.000.0000	R\$ 155.000,00
01.19.09	12.3650059.1070	4.4.90.52.00	05.000.0000	R\$ 122.000,00
TOTAL				R\$ 527.000,00

Art. 4º Esta Lei entra em vigor na data de sua publicação, revogadas as disposições em contrário.

Bertioga, 16 de julho de 2014

Arq. Urb. José Mauro Dedemo Orlandini
Prefeito do Município

Publicado no Quadro de Editais do Paço Municipal na forma do Decreto n. 04/1993 em 16 de julho de 2014

LEI N. 1.123, DE 16 DE JULHO DE 2014

Dispõe sobre alterações na Lei Orçamentária Anual – LOA, exercício 2014, autorizando o Poder Executivo Municipal abrir Crédito Adicional Especial no valor de R\$ 100.000,00 (Cem mil reais).
Autor: José Mauro Dedemo Orlandini – Prefeito do Município.

JOSÉ MAURO DEDEMO ORLANDINI, Prefeito do Município de Bertioga: Faço saber que o Poder Legislativo Municipal aprovou em 2ª Discussão e Redação Final na 13ª Sessão Extraordinária, realizada no dia 15 de julho de 2014, e que sanciono e promulgo a seguinte Lei:

Art. 1º Através da presente Lei se inclui Programas e Ações Governamentais na Lei Orçamentária Anual – LOA, para o exercício de 2014.

Art. 2º Fica o Poder Executivo Municipal autorizado a abrir Crédito Adicional Especial no orçamento municipal no valor de R\$ 100.000,00 (Cem mil reais), destinados às seguintes dotações orçamentárias:

UNID	FUNCIONAL PROGRAMÁTICA	NATUREZA DA DESPESA	VÍNCULO	FICHA	VALOR
01.25.03	10.3020129.1053	3.3.90.30.00	02.000.0000	-----	R\$ 100.000,00
TOTAL					R\$ 100.000,00

Suplementar de que trata o artigo 2º desta Lei serão cobertas através da anulação parcial ou total das seguintes dotações orçamentárias:

UNID	FUNCIONAL PROGRAMÁTICA	NATUREZA DA DESPESA	VÍNCULO	FICHA	VALOR
01.25.03	10.3020129.1053	3.3.90.39.00	02.000.0000	498	R\$ 100.000,00
TOTAL					R\$ 100.000,00

revogadas as disposições em contrário.

Bertioga, 16 de julho de 2014

Arq. Urb. José Mauro Dedemo Orlandini
Prefeito do Município

Publicado no Quadro de Editais do Paço Municipal na forma do Decreto n. 04/1993 em 16 de julho de 2014

LEI N. 1.124, DE 16 DE JULHO DE 2014

Autoriza o Poder Executivo a abrir Crédito Adicional Especial no valor de R\$ 352.222,86 (trezentos e cinquenta e dois mil e duzentos e vinte e dois reais e oitenta e seis centavos).
Autor: José Mauro Dedemo Orlandini – Prefeito do Município.

JOSÉ MAURO DEDEMO ORLANDINI, Prefeito do Município de Bertioga: Faço saber que o Poder Legislativo Municipal aprovou em 2ª Discussão e Redação Final na 13ª Sessão Extraordinária, realizada no dia 15 de julho de 2014, e que sanciono e promulgo a seguinte Lei:

Art. 1º Fica o Poder Executivo Municipal autorizado a abrir Crédito Adicional Especial no orçamento municipal no valor de R\$ 352.222,86 (trezentos e cinquenta e dois mil e duzentos e vinte e dois reais e oitenta e seis centavos), destinados às seguintes dotações orçamentárias:

UNID	FUNCIONAL PROGRAMÁTICA	NATUREZA DA DESPESA	VÍNCULO	VALOR
01.19.04	12.3650054.2024	3.3.90.93.00	01.210.0000	R\$ 52.222,86
01.19.05	12.3610055.2024	3.3.90.93.00	01.220.0000	R\$ 300.000,00
TOTAL				R\$ 352.222,86

Art. 2º As despesas com a abertura de Crédito Adicional Especial de que trata o artigo 2º desta Lei serão cobertas através da anulação parcial ou total das seguintes dotações orçamentárias:

UNID	FUNCIONAL PROGRAMÁTICA	NATUREZA DA DESPESA	VÍNCULO	FICHA	VALOR
01.19.03	12.3650053.1045	4.4.90.52.00	01.210.0000	143	R\$ 52.222,86
01.19.03	12.3650053.1023	4.4.90.61.00	01.210.0000	145	R\$ 300.000,00
TOTAL					R\$ 352.222,86

Art. 3º Esta Lei entra em vigor na data de sua publicação, revogadas as disposições em contrário.

Bertioga, 16 de julho de 2014

Arq. Urb. José Mauro Dedemo Orlandini
Prefeito do Município

Publicado no Quadro de Editais do Paço Municipal na forma do Decreto n. 04/1993 em 16 de julho de 2014

DECRETOS

DECRETO N. 2.188, DE 23 DE JULHO DE 2014

Nomeia a Comissão Permanente de Ética e Disciplina do Conselho Tutelar do Município de Bertioga.

O Arquiteto e Urbanista **José Mauro Dedemo Orlandini**, Prefeito do Município de Bertioga, no uso das atribuições que lhe são conferidas por Lei e,

CONSIDERANDO a necessidade de nomear a Comissão Permanente de Ética e Disciplina do Conselho Tutelar do Município de Bertioga consoante o artigo 45, da Lei Municipal n. 1.098/2014,

DECRETA:

Art. 1º Por este Decreto ficam nomeados para compor a Comissão Permanente de Ética e Disciplina do Conselho Tutelar do Município de Bertioga, na forma do artigo 45, da Lei Municipal n. 1.098, de 02 de janeiro de 2014, os seguintes membros:

I – Conselho Municipal dos Direitos da Criança e do Adolescente – CMDCA:

- a) Lidia Kornetoff Aguiar.
- II – Conselho Tutelar/Bertioga:

- a) Noêmia Pereira Cordeiro.
- III – Poder Executivo Municipal de Bertioga:

a) Vanuzia Teixeira de Souza Batista.
Art. 2º Este Decreto entra em vigor na data de sua publicação, revogadas as disposições em contrário.

Bertioga, 23 de julho de 2014

Arq. Urb. José Mauro Dedemo Orlandini
Prefeito do Município

DECRETO N. 2.189, DE 24 DE JULHO DE 2014

Abre crédito adicional suplementar no valor de R\$ 500.000,00 (quinhentos mil reais).

O arquiteto e Urbanista **José Mauro Dedemo Orlandini**, Prefeito do Município de Bertioga, no uso das atribuições que lhe são conferidas por Lei e,

CONSIDERANDO a necessidade de adequar o orçamento municipal, para cobrir despesas advindas com obras realizadas na Câmara Municipal de Bertioga, conforme informado pela Seção de Núcleo e Avaliação Orçamentária, através do Memorando n. 029/2014 – SEGO, consoante o artigo 4º, I, da Lei Municipal n. 1.097/2013,

DECRETA:

Art. 1º Por este Decreto se abre crédito adicional suplementar no valor de R\$ 500.000,00 (quinhentos mil reais), destinados às seguintes dotações orçamentárias:

UNID	FUNCIONAL PROGRAMÁTICA	NATUREZA DA DESPESA	VÍNCULO	FICHA	VALOR
02.04.01	01.0310002.1001	4.4.90.51.00	01.110.0000	568	R\$ 500.000,00
TOTAL					R\$ 500.000,00

Art. 2º As despesas com a abertura de Crédito Adicional Suplementar de que trata o artigo 1º deste Decreto, serão cobertas com recursos oriundos da anulação parcial ou total das seguintes dotações orçamentárias:

UNID	FUNCIONAL PROGRAMÁTICA	NATUREZA DA DESPESA	VÍNCULO	FICHA	VALOR
02.04.01	01.0310002.1001	4.4.90.30.00	01.110.0000	566	R\$ 20.000,00
02.04.01	01.0310002.1001	4.4.90.39.00	01.110.0000	567	R\$ 20.000,00
02.04.01	01.0310002.1001	4.4.90.52.00	01.110.0000	569	R\$ 100.000,00
02.04.01	01.0310002.2020	3.1.90.16.00	01.110.0000	553	R\$ 100.000,00
02.04.01	01.0310002.2026	3.3.90.39.00	01.110.0000	563	R\$ 170.000,00
02.04.01	28.8430002.0021	3.2.90.21.00	01.110.0000	556	R\$ 30.000,00
02.04.01	28.8430002.0021	4.6.90.71.00	01.110.0000	570	R\$ 30.000,00
02.04.01	28.8460002.0001	3.1.90.91.00	01.110.0000	554	R\$ 30.000,00
TOTAL					R\$ 500.000,00

Art. 3º Este Decreto entra em vigor na data de sua publicação, revogadas as disposições em contrário.

Bertioga, 24 de julho de 2014

Arq. Urb. José Mauro Dedemo Orlandini
Prefeito do Município

DECRETO N. 2.190, DE 25 DE JULHO DE 2014

Nomeia a Comissão Especial de Avaliação do Processo de Seleção Pública 01/2014.

O Arquiteto e Urbanista **José Mauro Dedemo Orlandini**, Prefeito do Município de Bertioga, no uso das atribuições que lhe são conferidas por Lei e,

CONSIDERANDO a necessidade de nomear a Comissão Especial de Avaliação do Processo de Seleção Pública 01/2014 que consta do processo

administrativo 4577/2014,

DECRETA:

Art. 1º Por este Decreto ficam nomeados para compor a Comissão Especial de Avaliação do Processo de Seleção Pública 01/2014, os seguintes membros:

- I – Fernando Moreira de Oliveira, Registro 383.
- II – Ericson da Silva, Registro 4771
- III – Manoel Prieto Alvares, Registro 3088
- IV – Cássio Luiz Rosinha, Registro 4824.
- V – Roseney dos Reis Sabino Correa, Registro 434
- VI – Soraia Rodrigues da Silva, Registro 1791

Art. 2º Este Decreto entra em vigor na data de sua publicação, revogadas as disposições em contrário.

Bertioga, 25 de julho de 2014

Arq. Urb. José Mauro Dedemo Orlandini
Prefeito do Município

DECRETO N. 2.191, DE 25 DE JULHO DE 2014

Dispõe sobre a qualificação da IMED – Instituto de Medicina, Estudos e Desenvolvimento, como Organização Social de Interesse Público no Município de Bertioga.

O Arquiteto e Urbanista **José Mauro Dedemo Orlandini**, Prefeito do Município de Bertioga, no uso das atribuições que lhe são conferidas por Lei e,

CONSIDERANDO o que consta do processo Administrativo n. 6204/2014;

CONSIDERANDO que a IMED – Instituto de Medicina, Estudos e Desenvolvimento, atendeu aos requisitos específicos do art. 2º da Lei n. 855, de 26 de junho de 2009, alterada pela Lei n. 863, de 08 de julho de 2009,

DECRETA:

Art. 1º Por este Decreto fica reconhecido a IMED – Instituto de Medicina, Estudos e Desenvolvimento, inscrita no CNPJ sob o n. 19.324.171/0001-02, entidade civil sem fins lucrativos, qualificada como organização social da área da saúde, de modo a habilitá-la à celebração de contrato de gestão com o Município, por intermédio da Secretaria de Saúde, observadas, na oportunidade, as normas legais e regulamentares pertinentes.

Art. 2º Este Decreto entra em vigor na data de sua publicação, revogando as disposições em contrário.

Bertioga, 25 de julho de 2014. (PA n. 6204/2014)

Arq. Urb. José Mauro Dedemo Orlandini
Prefeito do Município

EXTRATOS

EXTRATOS DE PORTARIAS
Art. 1º e 3º, do Decreto n. 1.372/09.

O Prefeito do Município de Bertioga, no uso das atribuições que lhe são conferidas por Lei, expede as seguintes Portarias,

PORTARIA N. 263 de 22/07/2014

RESOLVE:

NOMEAR, a partir de 04 de abril de 2014, **AILTON ARAÚJO BRANDÃO**, Secretário de Desenvolvimento Social, Trabalho e Renda – SD, Registro Funcional n. 4975, Gestor do Fundo Municipal de Assistência Social – FMAS.

José Mauro Dedemo Orlandini
Prefeito do Município

PORTARIA N. 264 de 23/07/2014

RESOLVE:

NOMEAR, a Sra. Adélia Aparecida do Carmo Farias dos Santos, representante do Conselho Municipal dos Direitos da Criança e do Adolescente – CMDCA, em substituição à Sra. Mileide Oliveira da Conceição, para atuar na Comissão Municipal do Projeto “Viva Leite”.

José Mauro Dedemo Orlandini
Prefeito do Município

PORTARIA N. 265 de 24/07/2014

RESOLVE:

EXONERAR, a pedido, a partir de 17 de julho de 2014, **JOSIANE CRISTINA DE ALMEIDA**, Registro Funcional n. 4161, do cargo de provimento efetivo de **INSPETORA DE ALUNOS**, nos termos do art. 41, da Lei Municipal n. 129, de 29 de agosto de 1995.

José Mauro Dedemo Orlandini
Prefeito do Município

PORTARIA N. 266 de 24/07/2014

RESOLVE:

NOMEAR, a partir de 20 de novembro de 2013, **ANDREA SAMPAIO OEHLMANN DA SILVA**, (qualificada em seu prontuário), para o cargo de provimento efetivo de **INSPETORA DE ALUNOS**, Nível 4, conforme o quadro dos servidores efetivos do Anexo XVI, da Lei Complementar Municipal n. 93, de 19 de dezembro de 2012.

Fernando Moreira de Oliveira
Secretário Interino de Administração e
Finanças

PORTARIA N. 267 de 24/07/2014

RESOLVE:

NOMEAR, a partir de 20 de novembro de 2013, **ANDRÉ LUIZ ARAÚJO SILVA**, (qualificado em seu prontuário), para o cargo de provimento efetivo de **PROFESSOR DE EDUCAÇÃO BÁSICA I**, Nível 9, conforme o quadro dos servidores efetivos do Anexo XVI, da Lei Complementar Municipal n. 93, de 19 de dezembro de 2012.

Fernando Moreira de Oliveira
Secretário Interino de Administração e
Finanças

PORTARIA N. 268 de 24/07/2014

RESOLVE:

NOMEAR, a partir de 20 de novembro de 2013, **JACQUELINE DOS REIS MELO DO CARMO**, (qualificada em seu prontuário), para o cargo de provimento efetivo de **PROFESSORA DE EDUCAÇÃO BÁSICA I**, Nível 9, conforme o quadro dos servidores efetivos do Anexo XVI, da Lei Complementar Municipal n. 93, de 19 de dezembro de 2012.

Fernando Moreira de Oliveira
Secretário Interino de Administração e
Finanças

PORTARIA N. 269 de 25/07/2014

RESOLVE:

NOMEAR, a partir de 01 de julho de 2014, a servidora **FERNANDA SIQUEIRA DOS SANTOS**, Auxiliar de Escritório, Registro Funcional n. 2714, para **compôr a Comissão de Promoções em substituição à servidora Maria Luzia de Farias**.

José Mauro Dedemo Orlandini
Prefeito do Município

PORTARIA N. 270 de 25/07/2014

RESOLVE:

DESIGNAR, a partir do dia 24 de julho de 2014, **ANA LUCIA TRANCOSO LUCHESE**, Diretora de Gestão de Convênios de Obras e Serviços de Engenharia – DSE, Registro Funcional n. 1429, para responder temporariamente pela **SECRETARIA DE OBRAS E HABITAÇÃO – SO**, na forma do artigo 43, da Lei n. 129/1995, até o término do afastamento legal do titular José Marcelo Ferreira Marques, previsto para 24 de agosto de 2014.

José Mauro Dedemo Orlandini
Prefeito do Município

PORTARIA N. 271 de 25/07/2014

RESOLVE:

DESIGNAR, a partir do dia 24 de julho de 2014, **REGIANA DE LOURDES TOLEDO MACHADO**, Diretora de Obras Particulares – DOP, Registro Funcional n. 324, para responder temporariamente pela **SECRETARIA DE PLANEJAMENTO URBANO – SP**, na forma do artigo 43, da Lei n. 129/1995, até o término do afastamento legal do titular José Marcelo Ferreira Marques, previsto para 24 de agosto de 2014.

José Mauro Dedemo Orlandini
Prefeito do Município

DIRETORIA DE FINANÇAS



MUNICÍPIO DE BERTIOGA
RELATÓRIO RESUMIDO DA EXECUÇÃO ORÇAMENTÁRIA
BALANÇO ORÇAMENTÁRIO
ORÇAMENTO FISCAL E DA SEGURIDADE SOCIAL
JANEIRO A JUNHO 2014 / BIMESTRE MAIO - JUNHO

RREO - ANEXO I (LRF, Art.52, inciso I, alíneas "a" e "b" do inciso II e §1º)

R\$ Centavos

RECEITAS	PREVISÃO INICIAL	PREVISÃO ATUALIZADA (a)	RECEITAS REALIZADAS				SALDO A REALIZAR (a-c)
			No Bimestre (b)	% (b/a)	Jan a Jun/2014 (c)	% (c/a)	
RECEITAS (EXCETO INTRA-ORÇAMENTÁRIAS) (I)	383.295.070,00	383.295.070,00	47.692.364,27	12,44	173.968.179,60	45,39	209.326.890,40
RECEITAS CORRENTES	311.843.770,00	311.843.770,00	45.951.458,09	14,74	165.893.820,90	53,20	145.949.949,10
RECEITA TRIBUTÁRIA	120.758.000,00	120.758.000,00	14.500.002,23	12,01	67.370.750,02	55,79	53.387.249,98
Impostos	113.450.000,00	113.450.000,00	13.710.239,42	12,08	63.684.184,56	56,13	49.765.815,44
Taxas	7.308.000,00	7.308.000,00	789.762,81	10,81	3.686.565,46	50,45	3.621.434,54
RECEITA DE CONTRIBUIÇÕES	12.622.000,00	12.622.000,00	2.286.237,69	18,11	7.157.125,98	56,70	5.464.874,02
Contribuições Sociais	7.922.000,00	7.922.000,00	1.279.325,11	16,15	3.850.985,01	48,61	4.071.014,99
Contribuições Econômicas	4.700.000,00	4.700.000,00	1.006.912,58	21,42	3.306.140,97	70,34	1.393.859,03
RECEITA PATRIMONIAL	27.347.500,00	27.347.500,00	6.135.922,05	22,44	15.838.397,51	57,92	11.509.102,49
Receitas Imobiliárias	70.000,00	70.000,00	0,00	0,00	0,00	0,00	70.000,00
Receitas de Valores Mobiliários	27.277.500,00	27.277.500,00	6.135.922,05	22,49	15.838.397,51	58,06	11.439.102,49
RECEITA DE SERVIÇOS	12.000,00	12.000,00	0,00	0,00	0,00	0,00	12.000,00
TRANSFERÊNCIAS CORRENTES	125.199.570,00	125.199.570,00	20.243.787,79	16,17	62.430.096,92	49,86	62.769.473,08
Transferências Intergovernamentais	123.896.310,00	123.896.310,00	19.919.050,39	16,08	61.805.319,92	49,88	62.090.990,08
Transferências de Convênios	1.303.260,00	1.303.260,00	324.737,40	24,92	624.777,00	47,94	678.483,00
OUTRAS RECEITAS CORRENTES	25.904.700,00	25.904.700,00	2.785.508,33	10,75	13.097.450,47	50,56	12.807.249,53
Multas e Juros de Mora	7.945.700,00	7.945.700,00	1.457.833,53	18,35	5.727.530,36	72,08	2.218.169,64
Indenizações e Restituições	415.000,00	415.000,00	14.644,73	3,53	141.397,87	34,07	273.602,13
Receita da Dívida Ativa	16.910.000,00	16.910.000,00	1.261.293,84	7,46	6.969.671,67	41,22	9.940.328,33
Receitas Correntes Diversas	634.000,00	634.000,00	51.736,23	8,16	258.850,57	40,83	375.149,43
RECEITAS DE CAPITAL	71.451.300,00	71.451.300,00	1.740.906,18	2,44	8.074.358,70	11,30	63.376.941,30
OPERAÇÕES DE CRÉDITO	47.066.300,00	47.066.300,00	1.105.542,13	2,35	2.005.210,32	4,26	45.061.089,68
Operações de Crédito Internas	47.066.300,00	47.066.300,00	1.105.542,13	2,35	2.005.210,32	4,26	45.061.089,68
ALIENAÇÃO DE BENS	0,00	0,00	154.000,00	0,00	154.000,00	0,00	-154.000,00
Alienação de Bens Móveis	0,00	0,00	154.000,00	0,00	154.000,00	0,00	-154.000,00
TRANSFERÊNCIAS DE CAPITAL	24.385.000,00	24.385.000,00	481.364,05	1,97	5.915.148,38	24,26	18.469.851,62
Transferências de Convênios	24.385.000,00	24.385.000,00	481.364,05	1,97	5.915.148,38	24,26	18.469.851,62
RECEITAS INTRA - ORÇAMENTÁRIAS (II)	20.000.000,00	20.000.000,00	2.973.734,11	14,87	9.064.048,63	45,32	10.935.951,37
RECEITAS CORRENTES INTRA - ORÇAM	20.000.000,00	20.000.000,00	2.973.734,11	14,87	9.064.048,63	45,32	10.935.951,37
RECEITAS DE CAPITAL INTRA - ORÇAM	0,00	0,00	0,00	0,00	0,00	0,00	0,00
SUBTOTAL DAS RECEITAS (III) = (I + II)	403.295.070,00	403.295.070,00	50.666.098,38	12,56	183.032.228,23	45,38	220.262.841,77
OPERAÇÕES DE CRÉDITO - REFINANC. (IV)	0,00	0,00	0,00	0,00	0,00	0,00	0,00
Operações de Crédito Internas	0,00	0,00	0,00	0,00	0,00	0,00	0,00
Mobiliária	0,00	0,00	0,00	0,00	0,00	0,00	0,00
Contratual	0,00	0,00	0,00	0,00	0,00	0,00	0,00
Operações de Crédito Externas	0,00	0,00	0,00	0,00	0,00	0,00	0,00
Mobiliária	0,00	0,00	0,00	0,00	0,00	0,00	0,00
Contratual	0,00	0,00	0,00	0,00	0,00	0,00	0,00
SUBTOTAL COM REFINANC.(V) = (III + IV)	403.295.070,00	403.295.070,00	50.666.098,38	12,56	183.032.228,23	45,38	220.262.841,77
DÉFICIT (VI)						0,00	
TOTAL (VII) = (V + VI)	403.295.070,00	403.295.070,00	50.666.098,38	12,56	183.032.228,23		
SALDOS DE EXERCÍCIOS ANTERIORES		0,00				0,00	

DESPESAS	DOTAÇÃO INICIAL (d)	CRÉDITOS ADICIONAIS (e)	DOTAÇÃO ATUALIZADA (f)=(d + e)	DESPESAS EMPENHADAS		DESPESAS LIQUIDADAS			SALDO A LIQUIDAR (f-g)
				No Bimestre	Jan a Jun/2014	No Bimestre	Jan a Jun/2014	% (g/f)	
DESPESAS (EXCETO INTRA-ORÇAMENTÁRIAS) (VI)	384.972.070,00	1.261.351,92	386.233.421,92	41.088.851,02	202.786.080,91	43.110.370,71	124.649.596,45	32,27	261.583.825,47
DESPESAS CORRENTES	247.439.364,40	2.864.000,00	250.303.364,40	26.241.253,04	164.305.677,79	38.798.943,04	111.938.877,27	44,72	138.364.487,13
Pessoal e Encargos Sociais	97.668.500,00	1.009.000,00	98.677.500,00	16.376.940,02	56.050.130,94	17.869.619,92	52.278.886,94	52,98	46.398.613,06
Juros e Encargos da Dívida	1.773.000,00	150.000,00	1.923.000,00	0,00	1.611.768,69	229.954,57	934.619,36	48,60	988.380,64
Outras Despesas Correntes	147.997.864,40	1.705.000,00	149.702.864,40	9.864.313,02	106.643.778,16	20.699.368,55	58.725.370,97	39,23	90.977.493,43
DESPESAS DE CAPITAL	92.972.705,60	1.222.351,92	94.195.057,52	14.847.597,98	38.480.403,12	4.311.427,67	12.710.719,18	13,49	81.484.338,34
Investimentos	83.985.705,60	172.351,92	84.158.057,52	14.046.424,26	34.011.781,75	3.450.315,39	9.613.049,89	11,42	74.545.007,63
Inversões Financeiras	0,00	0,00	0,00	0,00	0,00	0,00	0,00	0,00	0,00
Amortização da Dívida	8.987.000,00	1.050.000,00	10.037.000,00	801.173,72	4.468.621,37	861.112,28	3.097.669,29	30,86	6.939.330,71
RESERVA DE CONTINGÊNCIA	44.560.000,00	-2.825.000,00	41.735.000,00	0,00	0,00	0,00	0,00	0,00	41.735.000,00
RESERVA DO RPPS	0,00	0,00	0,00	0,00	0,00	0,00	0,00	0,00	0,00
DESPESAS INTRA-ORÇAMENTÁRIAS (IX)	18.323.000,00	-552.000,00	17.771.000,00	2.928.925,75	8.506.022,15	3.007.611,03	8.256.199,41	46,46	9.514.800,59
SUBTOTAL DAS DESPESAS (X) = (VIII + IX)	403.295.070,00	709.351,92	404.004.421,92	44.017.776,77	211.292.103,06	46.117.981,74	132.905.795,86	32,90	271.098.626,06
AMORTIZAÇÃO DA DÍVIDA - REFINANC. (XI)	0,00	0,00	0,00	0,00	0,00	0,00	0,00	0,00	0,00
Amortização da Dívida Interna	0,00	0,00	0,00	0,00	0,00	0,00	0,00	0,00	0,00
Dívida Mobiliária	0,00	0,00	0,00	0,00	0,00	0,00	0,00	0,00	0,00
Outras Dívidas	0,00	0,00	0,00	0,00	0,00	0,00	0,00	0,00	0,00
Amortização da Dívida Externa	0,00	0,00	0,00	0,00	0,00	0,00	0,00	0,00	0,00
Dívida Mobiliária	0,00	0,00	0,00	0,00	0,00	0,00	0,00	0,00	0,00
Outras Dívidas	0,00	0,00	0,00	0,00	0,00	0,00	0,00	0,00	0,00
SUBTOTAL REFINANC. (XII) = (X + XI)	403.295.070,00	709.351,92	404.004.421,92	44.017.776,77	211.292.103,06	46.117.981,74	132.905.795,86	32,90	271.098.626,06
SUPERÁVIT (XIII)							50.126.432,37		
TOTAL (XIV) = (XII + XIII)	403.295.070,00	709.351,92	404.004.421,92	44.017.776,77	211.292.103,06	46.117.981,74	183.032.228,23		



MUNICÍPIO DE BERTIOGA
PREFEITURA DO MUNICÍPIO DE BERTIOGA
RELATÓRIO RESUMIDO DA EXECUÇÃO ORÇAMENTÁRIA
DEMONSTRATIVO DAS RECEITAS E DESPESAS COM MANUTENÇÃO E DESENVOLVIMENTO DO ENSINO - MDE
ORÇAMENTO FISCAL E DA SEGURIDADE SOCIAL
JANEIRO A JUNHO 2014 / MES - JUNHO

RREO - ANEXO X (LDB, art. 72)

R\$ Centavos

RECEITAS DO ENSINO					
RECEITA RESULTANTE DE IMPOSTOS (caput do art. 212 da Constituição)	PREVISÃO INICIAL	PREVISÃO ATUALIZADA (a)	RECEITAS REALIZADAS		
			No MES	Até o MES (b)	% (c)=(b/a)x100
1 - RECEITAS DE IMPOSTOS	132.784.000,00	132.784.000,00	7.531.458,92	72.487.665,30	54,59
1.1 - Receita Resultante do IPTU	87.059.000,00	87.059.000,00	4.243.697,44	51.234.019,17	58,85
1.1.1 - Imp. Prop. Ter. Urb. - IPTU	69.000.000,00	69.000.000,00	3.522.746,62	43.044.445,90	62,38
1.1.2 - Multas, Juros de Mora e outros enc.	500.000,00	500.000,00	19.830,88	187.979,09	37,60
1.1.3 - Dívida Ativa do IPTU	13.989.000,00	13.989.000,00	430.514,65	5.449.682,78	38,96
1.1.4 - Multas, Juros de Mora, At. Monetária e Outros Div Ativa IPTU	3.570.000,00	3.570.000,00	270.605,29	2.551.911,40	71,48
1.1.5 - (-) Deduções da Receita do IPTU	0,00	0,00	0,00	0,00	0,00
1.2 - Receita Resultante ITBI	22.043.000,00	22.043.000,00	1.296.428,20	9.077.032,63	41,18
1.2.1 - Imp. sobre Transm. Inter Vivos - ITBI	22.000.000,00	22.000.000,00	1.294.154,53	9.057.486,66	41,17
1.2.2 - Multas, Juros de Mora e Outros Enc. ITBI	10.000,00	10.000,00	0,00	205,06	2,05
1.2.3 - Dívida Ativa do ITBI	20.000,00	20.000,00	1.425,17	7.584,94	37,92
1.2.4 - Multas, Jur. de Mora, At. Mon. Div. Ativa ITBI	13.000,00	13.000,00	848,50	11.755,97	90,43
1.2.5 - (-) Deduções da Receita do ITBI	0,00	0,00	0,00	0,00	0,00
1.3 - Receita Resultante do ISS	16.232.000,00	16.232.000,00	1.155.259,70	8.361.901,23	51,51
1.3.1 - Imp. sobre Serv. de Qualquer Nat. - ISSQN	15.000.000,00	15.000.000,00	1.107.817,41	7.767.539,73	51,78
1.3.2 - Multas, Juros de Mora e Outros Encargos ISS	35.000,00	35.000,00	3.731,51	42.519,90	121,49
1.3.3 - Dívida Ativa do ISS	1.100.000,00	1.100.000,00	35.323,77	450.687,63	40,97
1.3.4 - Multas, Juros de Mora, At. Monet. e Outros Div. Ativa ISS	97.000,00	97.000,00	8.387,01	101.153,97	104,28
1.3.5 - (-) Deduções da Receita do ISS	0,00	0,00	0,00	0,00	0,00
1.4 - Receita Resultante do IRRF	7.450.000,00	7.450.000,00	836.073,58	3.814.712,27	51,20
1.4.1 - Imp. de Renda Retido na Fonte - IRRF	7.450.000,00	7.450.000,00	836.073,58	3.814.712,27	51,20
1.4.2 - Multas, Juros de Mora e Outros Enc. IRRF	0,00	0,00	0,00	0,00	0,00
1.4.3 - Dívida Ativa do IRRF	0,00	0,00	0,00	0,00	0,00
1.4.4 - Multas, Jur. de Mora, At. Monet. e Out Div Ativa IRRF	0,00	0,00	0,00	0,00	0,00
1.4.5 - (-) Deduções da Receita do IRRF	0,00	0,00	0,00	0,00	0,00
1.5 - Receita Resultante do ITR	0,00	0,00	0,00	0,00	0,00
1.5.1 - Imp. Territorial Rural - ITR	0,00	0,00	0,00	0,00	0,00
1.5.2 - Multas, Juros de Mora e Outros Enc. ITR	0,00	0,00	0,00	0,00	0,00
1.5.3 - Dívida Ativa do ITR	0,00	0,00	0,00	0,00	0,00
1.5.4 - Multas, Jur. de Mora, At. Monet. e Out Div Ativa ITR	0,00	0,00	0,00	0,00	0,00
1.5.5 - (-) Deduções da Receita do ITR	0,00	0,00	0,00	0,00	0,00
2 - RECEITAS DE TRANSFERÊNCIAS CONSTITUCIONAIS E LEGAIS	48.340.000,00	48.340.000,00	2.974.206,88	25.431.814,51	52,61
2.1 - Cota-Parte FPM	21.930.000,00	21.930.000,00	1.510.968,16	12.216.391,58	55,71
2.1.1 - Parcela referente a CF, art.159, I alínea b	21.930.000,00	21.930.000,00	1.510.968,16	12.216.391,58	55,71
2.1.2 - Parcela referente a CF, art.159, I alínea d	0,00	0,00	0,00	0,00	0,00
2.2 - Cota-Parte ICMS	22.000.000,00	22.000.000,00	1.445.327,16	10.243.949,83	46,56
2.3 - ICMS - Desoneração LC nº 87/1996	120.000,00	120.000,00	(83.703,35)	46.541,94	38,78
2.4 - Cota-Parte IPI Exportação	170.000,00	170.000,00	11.991,02	46.986,86	27,64
2.5 - Cota-Parte ITR	20.000,00	20.000,00	0,00	1.597,03	7,99
2.6 - Cota-Parte IPVA	4.100.000,00	4.100.000,00	89.623,89	2.876.347,27	70,15
2.7 - Cota-Parte IOF - Ouro	0,00	0,00	0,00	0,00	0,00
3 - TOTAL DA RECEITA DE IMPOSTOS (1+2)	181.124.000,00	181.124.000,00	10.505.665,80	97.919.479,81	54,06
RECEITAS ADICIONAIS PARA FINANCIAMENTO DO ENSINO					
RECEITAS ADICIONAIS PARA FINANCIAMENTO DO ENSINO	PREVISÃO INICIAL	PREVISÃO ATUALIZADA (a)	RECEITAS REALIZADAS		
			No MES	Até o MES (b)	% (c)=(b/a)x100
4 - RECEITA DA APLICAÇÃO FINANCEIRA DE OUTROS RECURSOS DE IMPOSTOS VINCULADOS AO ENSINO	100.000,00	100.000,00	49.617,49	60.653,15	60,65
5 - TRANSFERÊNCIAS DO FNDE	4.810.000,00	4.810.000,00	467.302,18	2.345.989,19	48,77
5.1 - Transferências do Salário-Educação	3.600.000,00	3.600.000,00	220.226,55	1.773.857,56	49,27
5.2 - Outras Transferências do FNDE	1.210.000,00	1.210.000,00	247.075,63	572.131,63	47,28
5.3 - Aplicação Financeira dos Recursos do FNDE	0,00	0,00	0,00	0,00	0,00
6 - RECEITA DE TRANSFERÊNCIAS DE CONVENIOS	5.300.000,00	5.300.000,00	329.670,29	659.340,58	12,44
6.1 - Transferências de Convenios	5.300.000,00	5.300.000,00	329.670,29	659.340,58	12,44
6.2 - Aplicação Financeira dos Recursos de Convenios	0,00	0,00	0,00	0,00	0,00
7 - RECEITA DE OPERAÇÕES DE CRÉDITOS	23.000.000,00	23.000.000,00	0,00	0,00	0,00
8 - OUTRAS RECEITAS PARA FINANCIAMENTO DO ENSINO	1.045.200,00	1.045.200,00	55.647,20	453.015,92	43,34
9 - TOTAL DAS RECEITAS ADICIONAIS PARA FINANCIAMENTO DO ENSINO (4+5+6+7+8)	34.255.200,00	34.255.200,00	902.237,16	3.518.998,84	10,27
FUNDEB					
RECEITAS DO FUNDEB					
RECEITAS DO FUNDEB	PREVISÃO INICIAL	PREVISÃO ATUALIZADA (a)	RECEITAS REALIZADAS		
			No MES	Até o MES (b)	% (c)=(b/a)x100
10 - RECEITAS DESTINADAS AO FUNDEB	9.668.000,00	9.668.000,00	594.841,37	5.086.362,91	52,61
10.1 - Cota Parte FPM destinada ao FUNDEB (20% de 2.1.1)	4.386.000,00	4.386.000,00	302.193,63	2.443.278,32	55,71
10.2 - Cota Parte ICMS destinada ao FUNDEB (20% de 2.2)	4.400.000,00	4.400.000,00	289.065,43	2.048.789,97	46,56
10.3 - ICMS-Desoneração destinada ao FUNDEB (20% de 2.3)	24.000,00	24.000,00	(16.740,67)	9.308,39	38,78
10.4 - Cota Parte IPI-Exportação destinada ao FUNDEB (20% de 2.4)	34.000,00	34.000,00	2.398,20	9.397,37	27,64



10.5 - Cota Parte ITR destinada ao FUNDEB (20% de (1,5 + 2,5))	4.000,00	4.000,00	0,00	319,41	7,99
10.6 - Cota Parte IPVA destinada ao FUNDEB (20% de 2,6)	820.000,00	820.000,00	17.924,78	575.269,45	70,15
11 - RECEITAS RECEBIDAS DO FUNDEB	25.200.000,00	25.200.000,00	1.625.365,42	12.999.072,96	51,58
11.1 - Transferências de Recursos do FUNDEB	25.000.000,00	25.000.000,00	1.611.448,59	12.961.847,42	51,85
11.2 - Complementação da União ao FUNDEB	0,00	0,00	0,00	0,00	0,00
11.3 - Receita da Aplicação Financeira de Recursos do FUNDEB	200.000,00	200.000,00	13.916,83	37.225,54	18,61
12 - RESULTADO LIQ TRANSF FUNDEB (11.1 - 10)	15.332.000,00	15.332.000,00	1.016.607,22	7.875.484,51	51,37
ACRÉSCIMO RESULTANTE DAS TRANSFERÊNCIAS DO FUNDEB					
DESPESAS DO FUNDEB	DOTAÇÃO INICIAL	DOTAÇÃO ATUALIZADA (d)	DESPESAS EMPENHADAS		
			No MES	Até o MES (e)	% (f)=(e/d)x100
13 - PAGAMENTO DOS PROFISSIONAIS DO MAGISTÉRIO	21.900.000,00	21.900.000,00	2.212.942,16	13.210.478,24	60,32
13.1 - Com Educação Básica	21.900.000,00	21.900.000,00	2.212.942,16	13.210.478,24	60,32
14 - OUTRAS DESPESAS	3.100.000,00	3.100.000,00	403.825,77	2.340.192,85	75,49
14.1 - Com Educação Básica	3.100.000,00	3.100.000,00	403.825,77	2.340.192,85	75,49
15 - TOTAL DAS DESPESAS DO FUNDEB (13 + 14)	25.000.000,00	25.000.000,00	2.616.767,93	15.550.671,09	62,20
DEDUÇÕES PARA FINS DE LIMITE DO FUNDEB PARA PAGAMENTO DOS PROFISSIONAIS DO MAGISTÉRIO			VALOR		
16 - RESTOS A PAGAR INSCRITOS NO EXERCÍCIO SEM DISPONIBILIDADE FINANCEIRA DE RECURSOS DO FUNDEB			0,00		
17 - DESPESAS CUSTEADAS COM O SUPERAVIT FINANCEIRO, DO EXERCÍCIO ANTERIOR, DO FUNDEB			0,00		
18 - TOTAL DAS DEDUÇÕES CONSIDERADAS PARA FINS DE LIMITE DO FUNDEB (16+17)			0,00		
19 - MIN. DE 60% DO FUNDEB NA REMUNER DO MAGISTÉRIO COM ED. INF. E ENS. FUND. [(13-18)/(11)x100]%			101,63		
CONTROLE DA UTILIZAÇÃO DE RECURSOS NO EXERCÍCIO SUBSEQUENTE			VALOR		
20 - RECURSOS RECEBIDOS DO FUNDEB EM 2007 QUE NÃO FORAM UTILIZADOS			0,00		
21 - DESPESAS CUSTEADAS COM O SALDO DO ITEM 20 ATÉ O 1º TRIMESTRE DE 2009			0,00		
RECEITAS COM AÇÕES TÍPICAS DE MDE	PREVISÃO INICIAL	PREVISÃO ATUALIZADA (a)	RECEITAS REALIZADAS		
			No MES	Até o MES (b)	% (c)=(b/a)x100
22 - IMPOSTOS E TRANSF. DEST. A MDE (25% de 3)	45.281.000,00	45.281.000,00	2.626.416,45	24.479.869,95	54,06
DESPESAS COM AÇÕES TÍPICAS DE MDE	DOTAÇÃO INICIAL	DOTAÇÃO ATUALIZADA (d)	DESPESAS EMPENHADAS		
			No MES	Até o MES (e)	% (f)=(e/d)x100
23 - EDUCAÇÃO BÁSICA	60.670.691,20	60.670.691,20	3.832.938,62	30.946.416,74	51,01
23.1 - Despesas Custeadas com Recursos do FUNDEB	25.000.000,00	25.000.000,00	2.616.767,93	15.550.671,09	62,20
23.2 - Despesas Custeadas com Outros Recursos de Impostos	35.670.691,20	35.670.691,20	1.216.170,69	15.395.745,65	43,16
24 - ENSINO FUNDAMENTAL	20.276.691,20	20.276.691,20	1.149.939,85	10.844.561,43	53,48
24.1 - Despesas Custeadas com Recursos do FUNDEB	0,00	0,00	0,00	0,00	0,00
24.2 - Despesas Custeadas com Outros Recursos de Impostos	20.276.691,20	20.276.691,20	1.149.939,85	10.844.561,43	53,48
25 - ENSINO MÉDIO	0,00	0,00	0,00	0,00	0,00
26 - ENSINO SUPERIOR	0,00	0,00	0,00	0,00	0,00
27 - ENSINO PROFISSIONAL NÃO INTEGRADO AO ENSINO REGULAR	200.000,00	183.000,00	(41.384,19)	124.152,11	67,84
28 - OUTRAS	0,00	0,00	0,00	0,00	0,00
29 - TOTAL DAS DESPESAS COM AÇÕES TÍPICAS DE MDE (23+24+25+26+27+28)	81.147.382,40	81.130.382,40	4.941.494,28	41.915.130,28	51,66
DEDUÇÕES CONSIDERADAS PARA FINS DE LIMITE CONSTITUCIONAL			VALOR		
30 - RESULTADO LÍQUIDO DAS TRANSFERÊNCIAS DO FUNDEB - (12)			7.875.484,51		
31 - DESPESAS CUSTEADAS COM A COMPLEMENTAÇÃO DO FUNDEB NO EXERCÍCIO			0,00		
32 - RECEITA DE APLICAÇÃO FINANCEIRA DOS RECURSOS DO FUNDEB ATÉ O BIMESTRE (50h)			37.225,54		
33 - DESPESAS CUSTEADAS COM SUPERAVIT FINANCEIRO, DO EXERC. ANTERIOR, DO FUNDEB			0,00		
34 - DESPESAS CUSTEADAS COM SUPERAVIT FINANCEIRO, DO EXERC. ANTERIOR, DE OUTROS REC DE IMPOSTOS			0,00		
35 - RESTOS A PAGAR INSCRITOS NO EXERCÍCIO S/ DISPONIBILIDADE FINANC. REC. DE IMP. VINC. AO ENSINO			0,00		
36 - CANCEL. NO EXERC. DE RESTOS A PAGAR INSCR. COM DISPON. FINAN. DE REC. IMP. VINC. AO ENS. (46g)			0,00		
37 - TOTAL DAS DEDUÇÕES CONSIDERADAS PARA FINS DE LIMITE CONSTITUCIONAL (30+31+32+33+34+35+36)			7.912.710,05		
38 - TOTAL DAS DESPESAS PARA FINS DE LIMITE [(23 + 24) - (37)]			33.878.268,12		
39 - MÍNIMO DE 25% DAS RECEITAS RESULTANTES DE IMPOSTOS NA MDE [(38) / (3) * 100] %			34,60		
OUTRAS INFORMAÇÕES PARA CONTROLE					
OUTRAS DESPESAS CUSTEADAS COM RECEITAS ADICIONAIS PARA FINANCIAMENTO DO ENSINO	DOTAÇÃO INICIAL	DOTAÇÃO ATUALIZADA (d)	DESPESAS EMPENHADAS		
			No MES	Até o MES (e)	% (f)=(e/d)x100
40 - DESP. CUSTEADAS COM APLICAÇÃO FINANCEIRA DE OUTROS REC. DE IMPOSTOS VINCULADOS AO ENSINO	0,00	0,00	0,00	0,00	0,00
41 - DESP. CUSTEADAS COM A CONTRIBUIÇÃO SOCIAL DO SALÁRIO EDUCAÇÃO	0,00	0,00	0,00	0,00	0,00
42 - DESP. CUSTEADAS COM OPERAÇÕES DE CRÉDITO	0,00	0,00	0,00	0,00	0,00
43 - DESP. CUSTEADAS COM OUTRAS REC. PARA FINANCIAMENTO DO ENSINO	0,00	0,00	0,00	0,00	0,00
44 - TOTAL OUTRAS DESP. CUSTEADAS C/ REC. ADICION. P/ FINAN. ENSINO (40+41+42+43)	0,00	0,00	0,00	0,00	0,00
45 - TOTAL GERAL DAS DESPESAS COM MDE (29 + 44)	81.147.382,40	81.130.382,40	4.941.494,28	41.915.130,28	51,66
RESTOS A PAGAR INSCRITOS COM DISPONIBILIDADE FINANCEIRA DE RECURSOS DE IMPOSTOS VINCULADOS AO ENSINO	SALDO ATÉ O MES		CANCELADO EM 2014 (g)		
46 - RESTOS A PAGAR DE DESPESAS COM MDE	386.475,24		0,00		
FLUXO FINANCEIRO DOS RECURSOS			VALOR		
			FUNDEB (h)	FUNDEF	
47 - SALDO FINANCEIRO EM 31 DE DEZEMBRO DE 2012			0,00	0,00	
48 - (+) INGRESSO DE RECURSOS ATÉ O BIMESTRE			12.961.847,42	0,00	
49 - (-) PAGAMENTOS EFETUADOS ATÉ O BIMESTRE			0,00	0,00	
50 - (+) RECEITA DE APLICAÇÃO FINANCEIRA DOS RECURSOS ATÉ O BIMESTRE			37.225,54	0,00	
51 - SALDO FINANCEIRO NO EXERCÍCIO ATUAL			12.999.072,96	0,00	

Fonte: SMARapd Informática Ltda

1 Limites mínimos anuais a serem cumpridos no encerramento do exercício.

2 Art. 21, § 2º, Lei 11.494/2007: "Até 5% dos recursos recebidos à conta dos Fundos, inclusive relativos à complementação da União recebidos nos termos do §1º do art. 6º desta Lei, poderão ser utilizados no 1º trimestre do exercício imediatamente subsequente, mediante abertura de crédito adicional."

3 Caput do art. 212 da CF/1988

4 Os valores referentes à parcela dos Restos a Pagar inscritos sem disponibilidade financeira vinculada à educação deverão ser informados somente no RREO do último bimestre do exercício.

5 Limites mínimos anuais a serem cumpridos no encerramento do exercício, no âmbito de atuação prioritária, conforme LDB, art. 11, V.



MUNICÍPIO DE BERTIOGA
BERTPREV
RELATÓRIO RESUMIDO DA EXECUÇÃO ORÇAMENTÁRIA
DEMONSTRATIVO DAS RECEITAS E DESPESAS PREVIDENCIÁRIAS DO REGIME PRÓPRIO DOS SERVIDORES PÚBLICOS
ORÇAMENTO FISCAL E DA SEGURIDADE SOCIAL
JANEIRO A JUNHO 2014 / BIMESTRE MAIO - JUNHO

RREO - Anexo V (LFR, Art.53, inciso II)		R\$ Centavos			
RECEITAS PREVIDENCIÁRIAS	PREVISÃO INICIAL	PREVISÃO ATUALIZADA	RECEITAS REALIZADAS		
			No Bimestre	Jan a Jun/2014	Jan a Jun/2013
RECEITAS PREVID. (EXCETO INTRA-ORÇAM) (I)	33.000.000,00	33.000.000,00	7.065.630,29	18.946.292,91	5.774.239,00
RECEITAS CORRENTES	33.000.000,00	33.000.000,00	7.065.630,29	18.946.292,91	5.774.239,00
Receita de Contribuições dos Segurados	7.850.000,00	7.850.000,00	1.254.765,11	3.778.741,11	3.169.641,53
Pessoal Civil	7.850.000,00	7.850.000,00	1.254.765,11	3.778.741,11	3.169.641,53
Ativo	7.800.000,00	7.800.000,00	1.249.200,32	3.763.836,16	3.163.453,91
Inativo	30.000,00	30.000,00	4.982,31	11.124,72	4.699,50
Pensionista	20.000,00	20.000,00	582,48	3.780,23	1.488,12
Outras Receitas de Contribuições	0,00	0,00	0,00	0,00	0,00
Receita Patrimonial	25.000.000,00	25.000.000,00	5.775.849,63	15.027.498,47	2.592.019,48
Receitas Imobiliárias	0,00	0,00	0,00	0,00	0,00
Receitas de Valores Mobiliários	25.000.000,00	25.000.000,00	5.775.849,63	15.027.498,47	2.592.019,48
Outras Receitas Patrimoniais	0,00	0,00	0,00	0,00	0,00
Receita de Serviços	0,00	0,00	0,00	0,00	0,00
Outras Receitas Correntes	150.000,00	150.000,00	35.015,55	140.053,33	12.577,99
Compens. Previd. do RGPS para o RPPS	150.000,00	150.000,00	14.354,12	118.089,22	11.978,29
Demais Receitas Correntes	0,00	0,00	20.661,43	21.964,11	599,70
RECEITAS DE CAPITAL	0,00	0,00	0,00	0,00	0,00
Alienação de Bens, Direitos e Ativos	0,00	0,00	0,00	0,00	0,00
Amortização de Empréstimos	0,00	0,00	0,00	0,00	0,00
Outras Receitas de Capital	0,00	0,00	0,00	0,00	0,00
(-) DEDUÇÕES DA RECEITA	0,00	0,00	0,00	0,00	0,00
REC PREV RPPS INTRA-ORÇAMENTÁRIA (II)	20.000.000,00	20.000.000,00	2.973.734,11	9.064.048,63	7.521.800,87
TOTAL DAS REC PREV - RPPS (III) = (I + II)	53.000.000,00	53.000.000,00	10.039.364,40	28.010.341,54	13.296.039,87
DESPESAS PREVIDENCIÁRIAS	DOTAÇÃO INICIAL	DOTAÇÃO ATUALIZADA	DESPESAS LIQUIDADAS		
			No Bimestre	Jan a Jun/2014	Jan a Jun/2013
DESPESAS PREVID. (EXCETO INTRA-ORÇAM) (IV)	11.205.000,00	11.205.000,00	1.670.740,02	4.681.063,64	10.855.410,93
ADMINISTRAÇÃO	1.515.000,00	1.515.000,00	163.801,80	508.847,42	2.117.521,05
Despesas Correntes	1.345.000,00	1.345.000,00	163.801,80	507.697,42	2.094.538,44
Despesas Capital	170.000,00	170.000,00	0,00	1.150,00	22.982,61
PREVIDÊNCIA	9.690.000,00	9.690.000,00	1.506.938,22	4.172.216,22	8.737.889,88
Pessoal Civil	8.780.000,00	8.780.000,00	1.357.586,40	3.815.689,92	8.355.084,69
Aposentadorias	4.780.000,00	4.780.000,00	605.566,54	1.698.061,25	3.655.717,26
Pensões	1.300.000,00	1.300.000,00	185.839,09	529.065,23	1.459.580,13
Outros Benefícios Previdenciários	2.700.000,00	2.700.000,00	566.180,77	1.588.563,44	3.239.787,30
Outras Despesas Previdenciárias	910.000,00	910.000,00	149.351,82	356.526,30	382.805,19
Comp. Previd. do RPPS para o RGPS	0,00	0,00	0,00	0,00	0,00
Demais Despesas Previdenciárias	910.000,00	910.000,00	149.351,82	356.526,30	382.805,19
DESP PREV RPPS (INTRA-ORÇAMENTÁRIAS) (V)	135.000,00	135.000,00	21.463,33	62.800,59	0,00
TOTAL DAS DESP PREV RPPS (VI) = (IV + V)	11.340.000,00	11.340.000,00	1.692.203,35	4.743.864,23	10.855.410,93
RESULTADO PREVIDENCIÁRIO - RPPS (VII) = (III - VI)	41.660.000,00	41.660.000,00	8.347.161,05	23.266.477,31	2.440.628,94
APORTES DE RECURSOS PARA O REGIME PRÓPRIO DE PREVIDÊNCIA DO SERVIDOR	PREVISÃO INICIAL	PREVISÃO ATUALIZADA	RECEITAS REALIZADAS		
			No Bimestre	Jan a Jun/2014	Jan a Jun/2013
TOTAL DOS APORTES PARA O RPPS	0,00	0,00	0,00	0,00	0,00
Plano Financeiro	0,00	0,00	0,00	0,00	0,00
Recursos para Cobertura de Insuficiências Financeiras	0,00	0,00	0,00	0,00	0,00
Recursos para Formação de Reserva	0,00	0,00	0,00	0,00	0,00
Outros Aportes para o RPPS	0,00	0,00	0,00	0,00	0,00
Plano Previdenciário	0,00	0,00	0,00	0,00	0,00
Recursos para a Cobertura de Déficit Financeiro	0,00	0,00	0,00	0,00	0,00
Recursos para a Cobertura de Déficit Atuarial	0,00	0,00	0,00	0,00	0,00
Outros Aportes para o RPPS	0,00	0,00	0,00	0,00	0,00
RESERVA ORÇAMENTÁRIA DO RPPS			PREVISÃO ORÇAMENTÁRIA		
VALOR					41.660.000,00
BENS E DIREITOS DO RPPS	Mai/2014	PERÍODO DE REFERÊNCIA			
		2014	2013		
Caixa	0,00	0,00	0,00		
Bancos Conta Movimento	45.535,21	43.669,80	579.810,95		
Investimentos	173.575.026,67	177.549.237,59	154.603.975,55		
Outros Bens e Direitos	0,00	0,00	0,00		

RECEITAS PREVIDENCIÁRIAS INTRA-ORÇAMENTÁRIAS - RPPS	PREVISÃO INICIAL	PREVISÃO ATUALIZADA	RECEITAS REALIZADAS		
			No Bimestre	Jan a Jun/2014	Jan a Jun/2013
RECEITAS CORRENTES (VIII)	20.000.000,00	20.000.000,00	2.973.734,11	9.064.048,63	7.521.800,87
Receita de Contribuições	20.000.000,00	20.000.000,00	2.973.734,11	9.064.048,63	7.521.800,87
Patronal	20.000.000,00	20.000.000,00	2.973.734,11	9.064.048,63	7.521.800,87
Pessoal Civil	20.000.000,00	20.000.000,00	2.973.734,11	9.064.048,63	7.521.800,87
Ativo	20.000.000,00	20.000.000,00	2.973.734,11	9.064.048,63	7.521.800,87
Inativo	0,00	0,00	0,00	0,00	0,00
Pensionista	0,00	0,00	0,00	0,00	0,00
Para Cobertura de Déficit Atuarial	0,00	0,00	0,00	0,00	0,00
Em Regime Débitos e Parcelamentos	0,00	0,00	0,00	0,00	0,00
Receita Patrimonial	0,00	0,00	0,00	0,00	0,00
Receita de Serviços	0,00	0,00	0,00	0,00	0,00
Outras Receitas Correntes	0,00	0,00	0,00	0,00	0,00
RECEITA DE CAPITAL (IX)	0,00	0,00	0,00	0,00	0,00
Alienação de Bens	0,00	0,00	0,00	0,00	0,00
Amortização de Empréstimos	0,00	0,00	0,00	0,00	0,00
Outras Receitas de Capital	0,00	0,00	0,00	0,00	0,00
(-) DEDUÇÕES DA RECEITA (X)	0,00	0,00	0,00	0,00	0,00
TOTAL REC.PREVID.INTRA-ORÇ.(XI) = (VIII + IX - X)	20.000.000,00	20.000.000,00	2.973.734,11	9.064.048,63	7.521.800,87
DESPESAS PREVIDENCIÁRIAS INTRA-ORÇAMENTÁRIAS - RPPS	DOTAÇÃO INICIAL	DOTAÇÃO ATUALIZADA	DESPESAS LIQUIDADAS		
			No Bimestre	Jan a Jun/2014	Jan a Jun/2013
ADMINISTRAÇÃO	135.000,00	135.000,00	21.463,33	62.800,59	0,00
Despesas Correntes	135.000,00	135.000,00	21.463,33	62.800,59	0,00
Despesas de Capital	0,00	0,00	0,00	0,00	0,00
TOTAL DAS DESPESAS PREVID.INTRA-ORÇ.(XIII) = (XII)	135.000,00	135.000,00	21.463,33	62.800,59	0,00



MUNICÍPIO DE BERTIOGA
RELATÓRIO RESUMIDO DA EXECUÇÃO ORÇAMENTÁRIA
DEMONSTRATIVO DO RESULTADO NOMINAL
ORÇAMENTO FISCAL E DA SEGURIDADE SOCIAL
JANEIRO A JUNHO 2014 / BIMESTRE MAIO - JUNHO

LRF, Art. 53, inciso III - Anexo VI

R\$ Centavos

REGIME PREVIDENCIÁRIO

ESPECIFICAÇÃO	SALDO		
	Em 31 Dez 2013 (a)	Em 30 Abr 2014 (b)	Em 30 Jun 2014 (c)
DÍVIDA CONSOLIDADA (I)	51.388.862,58	49.749.550,81	49.688.472,92
DEDUÇÕES (II)	17.702.840,54	37.451.961,32	35.722.954,04
Ativo Disponível	25.337.363,01	38.169.443,35	36.731.598,59
Haveres Financeiros	1.497.957,66	-391.920,78	-765.120,67
(-) Restos a Pagar Processados	9.132.480,13	325.561,25	243.523,88
DÍVIDA CONSOLIDADA LÍQUIDA (III) = (I - II)	33.686.022,04	12.297.589,49	13.965.518,88
RECEITA DE PRIVATIZAÇÕES (IV)	0,00	0,00	0,00
PASSIVOS RECONHECIDOS (V)	28.060.299,92	27.365.444,74	26.876.933,47
DÍVIDA FISCAL LÍQUIDA (VI = III + IV - V)	5.625.722,12	-15.067.855,25	-12.911.414,59

ESPECIFICAÇÃO	PERÍODO DE REFERÊNCIA	
	No Bimestre (c - b)	Jan a Jun/2014 (c - a)
RESULTADO NOMINAL	2.156.440,66	-18.537.136,71

DISCRIMINAÇÃO DA META FISCAL	VALOR
META RESULTADO NOMINAL FIXADA NO ANEXO DE METAS FISCAIS DA LDO P/ EXERCÍCIO REFERÊNCIA	0,00

REGIME PREVIDENCIÁRIO

ESPECIFICAÇÃO	SALDO		
	Em 31 Dez 2013 (a)	Em 30 Abr 2014 (b)	Em 30 Jun 2014 (c)
DÍVIDA CONSOLIDADA PREVIDENCIÁRIA (VII)	192.856.316,23	192.856.316,23	252.086.621,93
Passivo Atuarial	191.804.525,20	191.804.525,20	251.104.966,67
Demais Dívidas	1.051.791,03	1.051.791,03	981.655,26
DEDUÇÕES (VIII)	155.046.137,71	169.972.140,30	178.322.745,74
Ativo Disponível	579.810,95	60.716,90	43.669,80
Investimentos	153.740.488,41	169.183.585,05	177.549.237,59
Haveres Financeiros	725.838,35	727.838,35	729.838,35
(-) Restos a Pagar Processados	0,00	0,00	0,00
DÍVIDA CONSOLIDADA LÍQUIDA PREVID. (IX) = (VII - VIII)	37.810.178,52	22.884.175,93	73.763.876,19
PASSIVOS RECONHECIDOS (X)	865.874,03	865.874,03	795.738,26
DÍVIDA FISCAL LÍQUIDA PREVIDENCIÁRIA (XI = IX - X)	36.944.304,49	22.018.301,90	72.968.137,93

ESPECIFICAÇÃO	PERÍODO DE REFERÊNCIA	
	No Bimestre (c - b)	Jan a Jun/2014 (c - a)
RESULTADO NOMINAL	50.949.836,03	36.023.833,44

DISCRIMINAÇÃO DA META FISCAL	VALOR
META RESULTADO NOMINAL FIXADA NO ANEXO DE METAS FISCAIS DA LDO P/ EXERCÍCIO REFERÊNCIA	795.738,26



MUNICÍPIO DE BERTIOGA
RELATÓRIO RESUMIDO DA EXECUÇÃO ORÇAMENTÁRIA
DEMONSTRATIVO DA EXECUÇÃO DAS DESPESAS POR FUNÇÃO/SUBFUNÇÃO
ORÇAMENTO FISCAL E DA SEGURIDADE SOCIAL
JANEIRO A JUNHO 2014 / BIMESTRE MAIO - JUNHO

RREO - Anexo II (LRF, Art.52, inciso II, alínea "c")

R\$ Centavos

FUNÇÃO/SUBFUNÇÃO	DOTAÇÃO INICIAL	DOTAÇÃO ATUALIZADA (a)	DESPESAS EMPENHADAS		DESPESAS LIQUIDADAS				SALDO (a-e)
			No Bimestre (b)	Jan a Jun/2014 (c)	No Bimestre (d)	Jan a Jun/2014 (e)	% (e/total e)	% (e/a)	
DESPESAS (EXCETO INTRA-ORÇAMENTÁRIAS) (I)	384.972.070,00	386.233.421,92	41.088.851,02	202.786.080,91	43.110.370,71	124.649.596,45	93,79	32,27	261.583.825,47
LEGISLATIVA	10.240.000,00	10.240.000,00	1.456.481,39	3.813.580,36	1.265.698,08	3.473.471,44	2,61	33,92	6.766.528,56
Ação Legislativa	10.240.000,00	10.240.000,00	1.456.481,39	3.813.580,36	1.265.698,08	3.473.471,44	2,61	33,92	6.766.528,56
ESSENCIAL A JUSTIÇA	3.730.000,00	3.350.000,00	341.083,42	1.163.189,15	366.873,42	1.058.663,20	0,80	31,60	2.291.336,80
Representação Judicial e Extrajudicial	3.730.000,00	3.350.000,00	341.083,42	1.163.189,15	366.873,42	1.058.663,20	0,80	31,60	2.291.336,80
ADMINISTRAÇÃO	41.547.917,00	45.695.249,53	5.263.233,85	26.083.880,12	7.153.406,25	20.495.311,25	15,42	44,85	25.199.938,28
Administração Geral	32.787.917,00	36.935.249,53	5.017.610,95	24.473.764,62	6.885.261,64	19.685.101,38	14,81	53,30	17.250.148,15
Formação de Recursos Humanos	6.500.000,00	6.500.000,00	0,00	0,00	0,00	0,00	0,00	0,00	6.500.000,00
Comunicação Social	2.260.000,00	2.260.000,00	245.622,90	1.610.115,50	268.144,61	810.209,87	0,61	35,85	1.449.790,13
SEGURANÇA PÚBLICA	10.510.000,00	10.600.000,00	1.679.917,34	5.996.088,26	1.720.569,56	5.474.297,20	4,12	51,64	5.125.702,80
Policiamento	9.870.000,00	10.000.000,00	1.665.681,74	5.877.313,68	1.702.186,60	5.384.602,42	4,05	53,85	4.615.397,58
Defesa Civil	640.000,00	600.000,00	14.235,60	118.774,58	18.382,96	89.694,78	0,07	14,95	510.305,22
ASSISTÊNCIA SOCIAL	9.247.261,80	9.077.261,80	1.548.642,55	4.076.518,29	1.023.144,71	2.815.376,21	2,12	31,02	6.261.885,59
Assistência ao Idoso	60.000,00	60.000,00	1.500,00	9.608,30	1.951,86	6.196,00	0,00	10,33	53.804,00
Assistência à Criança e ao Adolescente	356.320,00	356.320,00	3.896,21	45.380,39	5.664,65	25.338,70	0,02	7,11	330.981,30
Assistência Comunitária	8.410.941,80	8.240.941,80	1.542.176,34	4.018.459,60	1.015.528,20	2.781.841,51	2,09	33,76	5.459.100,29
Atípica	420.000,00	420.000,00	1.070,00	3.070,00	0,00	2.000,00	0,00	0,48	418.000,00
PREVIDÊNCIA SOCIAL	9.140.000,00	9.140.000,00	0,00	7.176.666,68	1.377.487,40	3.872.421,29	2,91	42,37	5.267.578,71
Previdência do Regime Estatutário	9.140.000,00	9.140.000,00	0,00	7.176.666,68	1.377.487,40	3.872.421,29	2,91	42,37	5.267.578,71
SAÚDE	58.465.300,00	55.932.300,00	6.315.583,53	42.603.701,19	10.004.224,92	26.278.237,86	19,77	46,98	29.654.062,14
Atenção Básica	3.239.300,00	2.621.300,00	218.028,01	1.178.419,58	200.369,05	493.776,42	0,37	18,84	2.127.523,58
Assistência Hospitalar e Ambulatorial	36.263.000,00	35.353.000,00	2.972.374,70	27.891.529,89	6.353.134,65	13.960.185,00	10,50	39,49	21.392.815,00
Suporte Profilático e Terapêutico	2.240.000,00	1.840.000,00	61.297,28	993.747,36	311.001,41	711.482,27	0,54	38,67	1.128.517,73
Vigilância Sanitária	463.000,00	658.000,00	163.020,00	198.325,24	16.404,00	43.655,24	0,03	6,63	614.344,76
Atípica	16.260.000,00	15.460.000,00	2.900.863,54	12.341.679,12	3.123.315,81	11.069.138,93	8,33	71,60	4.390.861,07
EDUCAÇÃO	74.315.891,20	74.399.910,59	7.097.458,43	38.961.896,09	9.036.610,75	27.285.402,42	20,53	36,67	47.114.508,17
Ensino Fundamental	23.416.691,20	23.351.861,40	1.242.959,84	11.000.017,83	1.437.731,12	6.101.947,16	4,59	26,13	17.249.914,24
Ensino Profissional	200.000,00	183.000,00	124.152,11	124.152,11	0,00	0,00	0,00	0,00	183.000,00
Educação Infantil	16.454.000,00	16.701.351,92	803.375,74	5.206.976,67	571.525,50	2.711.192,20	2,04	16,23	13.990.159,72
Educação de Jovens e Adultos	120.000,00	120.000,00	0,00	4.200,00	0,00	0,00	0,00	0,00	120.000,00
Educação Especial	40.000,00	40.000,00	6.247,00	25.293,21	14.917,21	14.917,21	0,01	37,29	25.082,79
Educação Básica	20.500.000,00	20.500.000,00	4.391.949,48	13.048.385,50	4.408.886,98	12.936.808,38	9,73	63,11	7.563.191,62
Atípica	13.585.200,00	13.503.697,27	528.774,26	9.552.870,77	2.603.549,94	5.520.537,47	4,15	40,88	7.983.159,80
CULTURA	1.932.000,00	1.932.000,00	56.981,54	1.717.486,77	561.917,81	1.389.734,37	1,05	71,93	542.265,63
Patrimônio Histórico, Artístico e Arqueológico	140.000,00	140.000,00	0,00	0,00	0,00	0,00	0,00	0,00	140.000,00
Difusão Cultural	1.792.000,00	1.792.000,00	56.981,54	1.717.486,77	561.917,81	1.389.734,37	1,05	77,55	402.265,63
URBANISMO	95.372.300,00	97.891.300,00	15.484.138,87	57.184.678,27	7.732.529,01	22.057.978,00	16,60	22,53	75.833.322,00
Infra-Estrutura Urbana	69.732.300,00	71.822.300,00	14.175.210,58	35.280.633,53	4.088.346,29	12.255.706,99	9,22	17,06	59.566.593,01
Serviços Urbanos	25.640.000,00	26.069.000,00	1.308.928,29	21.904.044,74	3.644.182,72	9.802.271,01	7,38	37,60	16.266.728,99
HABITAÇÃO	350.000,00	250.000,00	0,00	0,00	0,00	0,00	0,00	0,00	250.000,00
Habitação Urbana	350.000,00	250.000,00	0,00	0,00	0,00	0,00	0,00	0,00	250.000,00
GESTÃO AMBIENTAL	8.095.000,00	7.324.000,00	633.709,76	3.449.399,74	1.192.275,36	2.965.422,32	2,23	40,49	4.358.577,68
Preservação e Conservação Ambiental	7.065.000,00	6.374.000,00	633.709,76	3.439.399,74	1.192.275,36	2.955.422,32	2,22	46,37	3.418.577,68
Controle Ambiental	1.030.000,00	950.000,00	0,00	10.000,00	0,00	10.000,00	0,01	1,05	940.000,00
COMÉRCIO E SERVIÇOS	3.405.000,00	3.405.000,00	386.260,16	2.212.840,95	73.510,56	1.728.191,46	1,30	50,75	1.676.808,54
Turismo	3.405.000,00	3.405.000,00	386.260,16	2.212.840,95	73.510,56	1.728.191,46	1,30	50,75	1.676.808,54
DESPORTO E LAZER	1.085.000,00	1.085.000,00	28.530,46	273.111,60	78.115,02	190.222,43	0,14	17,53	894.777,57
Desporto Comunitário	1.085.000,00	1.085.000,00	28.530,46	273.111,60	78.115,02	190.222,43	0,14	17,53	894.777,57
ENCARGOS ESPECIAIS	12.976.400,00	14.176.400,00	796.829,72	8.073.043,44	1.524.007,86	5.564.867,00	4,19	39,25	8.611.533,00
Serviço da Dívida Interna	4.960.000,00	6.460.000,00	800.000,00	6.070.268,69	1.089.893,13	4.022.167,28	3,03	62,26	2.437.832,72
Transferências	1.886.400,00	1.886.400,00	0,00	1.826.824,50	427.149,01	1.371.363,47	1,03	72,70	515.036,53
Outros Encargos Especiais	6.130.000,00	5.830.000,00	-3.170,28	175.950,25	6.965,72	171.336,25	0,13	2,94	5.658.663,75
RESERVA DE CONTINGÊNCIA	44.560.000,00	41.735.000,00	0,00	0,00	0,00	0,00	0,00	0,00	41.735.000,00
DESPESAS (INTRA-ORÇAMENTÁRIAS) (II)	18.323.000,00	17.771.000,00	2.928.925,75	8.506.022,15	3.007.611,03	8.256.199,41	6,21	46,46	9.514.800,59
TOTAL	403.295.070,00	404.004.421,92	44.017.776,77	211.292.103,06	46.117.981,74	132.905.795,86	100,00	32,90	271.098.626,06



MUNICÍPIO DE BERTIOGA
RELATÓRIO RESUMIDO DA EXECUÇÃO ORÇAMENTÁRIA
DEMONSTRATIVO DO RESULTADO PRIMÁRIO
ORÇAMENTO FISCAL E DA SEGURIDADE SOCIAL
JANEIRO A JUNHO 2014 / BIMESTRE MAIO - JUNHO

LRF, Art. 53, inciso III - Anexo VII

R\$ Centavos

RECEITAS PRIMÁRIAS	PREVISÃO ATUALIZADA	RECEITAS REALIZADAS		
		No Bimestre	Jan a Jun/2014	Jan a Jun/2013
RECEITAS PRIMÁRIAS CORRENTES (I)	304.566.270,00	42.789.270,15	159.119.472,02	137.344.038,45
Receita Tributária	120.758.000,00	14.500.002,23	67.370.750,02	62.265.476,32
IPTU	69.000.000,00	7.181.142,43	43.044.445,90	36.741.820,60
ISS	15.000.000,00	2.378.402,53	7.767.539,73	8.916.406,57
ITBI	22.000.000,00	2.752.683,90	9.057.486,66	10.191.487,32
IRRF	7.450.000,00	1.398.010,56	3.814.712,27	3.064.460,10
Outras Receitas Tributárias	7.308.000,00	789.762,81	3.686.565,46	3.351.301,73
Receita de Contribuições	32.622.000,00	5.259.971,80	16.221.174,61	10.731.380,37
Receita Previdenciária	7.922.000,00	1.279.325,11	3.850.985,01	3.205.509,47
Outras Contribuições	24.700.000,00	3.980.646,69	12.370.189,60	7.525.870,90
Receita Patrimonial Líquida	70.000,00	0,00	0,00	0,00
Receita Patrimonial	27.347.500,00	6.135.922,05	15.838.397,51	3.276.641,04
(-) Aplicações Financeiras	-27.277.500,00	-6.135.922,05	-15.838.397,51	-3.276.641,04
Transferências Correntes	125.199.570,00	20.243.787,79	62.430.096,92	57.719.815,84
Cota-Parte FPM	17.544.000,00	2.834.985,05	9.519.444,91	8.664.533,27
Cota-Parte ICMS	17.600.000,00	2.446.652,74	8.048.499,89	8.798.272,80
Convênios	1.303.260,00	324.737,40	624.777,00	204.071,92
Outras Transferências Correntes	88.752.310,00	14.637.412,60	44.237.375,12	40.052.937,85
Demais Receitas Correntes	25.916.700,00	2.785.508,33	13.097.450,47	6.627.365,92
Dívida Ativa	16.910.000,00	1.261.293,84	6.969.671,67	3.302.482,91
Diversas Receitas Correntes	9.006.700,00	1.524.214,49	6.127.778,80	3.324.883,01
RECEITAS DE CAPITAL (II)	71.451.300,00	1.740.906,18	8.074.358,70	9.176.601,73
Operações de Crédito (III)	47.066.300,00	1.105.542,13	2.005.210,32	5.589.951,44
Amortização de Empréstimos (IV)	0,00	0,00	0,00	0,00
Alienação de Ativos (V)	0,00	154.000,00	154.000,00	0,00
Transferências de Capital	24.385.000,00	481.364,05	5.915.148,38	3.586.650,29
Convênios	24.385.000,00	481.364,05	5.915.148,38	3.586.650,29
Outras Transferências de Capital	0,00	0,00	0,00	0,00
Outras Receitas de Capital	0,00	0,00	0,00	0,00
RECEITAS PRIMÁRIAS CAPITAL (VI) = (II - III - IV - V)	24.385.000,00	481.364,05	5.915.148,38	3.586.650,29
RECEITA PRIMÁRIA TOTAL (VII) = (I + VI)	328.951.270,00	43.270.634,20	165.034.620,40	140.930.688,74
DESPESAS PRIMÁRIAS	DOTAÇÃO ATUALIZADA	DESPESAS LIQUIDADAS		
		No Bimestre	Jan a Jun/2014	Jan a Jun/2013
DESPESAS CORRENTES (VIII)	267.724.364,40	41.748.976,71	120.022.344,60	111.655.507,76
Pessoal e Encargos Sociais	116.098.500,00	20.819.653,59	60.362.354,27	60.313.164,04
Juros e Encargos da Dívida (IX)	1.923.000,00	229.954,57	934.619,36	200.843,93
Outras Despesas Correntes	149.702.864,40	20.699.368,55	58.725.370,97	51.141.499,79
DESPESAS PRIMÁRIAS CORRENTES (X) = (VIII - IX)	265.801.364,40	41.519.022,14	119.087.725,24	111.454.663,83
DESPESAS DE CAPITAL (XI)	94.545.057,52	4.369.005,03	12.883.451,26	11.090.881,47
Investimentos	84.158.057,52	3.450.315,39	9.613.049,89	8.185.808,25
Inversões Financeiras	0,00	0,00	0,00	0,00
Concessão de Empréstimos (XII)	0,00	0,00	0,00	0,00
Aquisição de Título de Capital já Integralizado (XIII)	0,00	0,00	0,00	0,00
Demais Inversões Financeiras	0,00	0,00	0,00	0,00
Amortização da Dívida (XIV)	10.387.000,00	918.689,64	3.270.401,37	2.905.073,22
DESP. PRIMÁRIAS CAPITAL (XV) = (XI - XII - XIII - XIV)	84.158.057,52	3.450.315,39	9.613.049,89	8.185.808,25
RESERVA DE CONTINGÊNCIA (XVI)	41.735.000,00	0,00	0,00	0,00
RESERVA DO RPPS (XVII)	0,00	0,00	0,00	0,00
DESP. PRIMÁRIA TOTAL (XVIII) = (X + XV + XVI + XVII)	391.694.421,92	44.969.337,53	128.700.775,13	119.640.472,08
RESULTADO PRIMÁRIO (XIX = VII - XVIII)	-62.743.151,92	-1.698.703,33	36.333.845,27	21.290.216,66
SALDOS DE EXERCÍCIOS ANTERIORES			0,00	
DISCRIMINAÇÃO DA META FISCAL			VALOR	
META RESULTADO PRIMÁRIO FIXADA NO ANEXO DE METAS FISCAIS DA LDO P/ EXERC. DE REFERÊNCI.			0,00	



MUNICÍPIO DE BERTIOGA
RELATÓRIO RESUMIDO DA EXECUÇÃO ORÇAMENTÁRIA
DEMONSTRATIVO DA RECEITA CORRENTE LÍQUIDA
ORÇAMENTO FISCAL E DA SEGURIDADE SOCIAL
JANEIRO A JUNHO 2014 / MÊS JUNHO

ANEXO III da LRF

ESPECIFICAÇÃO	EVOLUÇÃO DA RECEITA REALIZADA NOS ÚLTIMOS 12 MESES												TOTAL (ÚLT. 12 M.)	PREVISÃO ATUALIZADA
	JUL/13	AGO/13	SET/13	OUT/13	NOV/13	DEZ/13	JAN/14	FEV/14	MAR/14	ABR/14	MAI/14	JUN/14		
RECEITAS CORRENTES (I)	20.794.866,35	19.093.328,46	22.263.294,77	26.788.495,10	22.399.576,14	29.146.317,30	36.967.132,72	33.533.889,36	26.880.372,71	25.638.088,17	24.607.719,98	23.170.605,80	311.283.686,86	321.511.770,00
Receita Tributária	7.140.936,05	6.912.535,20	7.137.741,59	7.806.896,12	7.165.839,79	8.814.573,52	17.136.133,38	20.326.962,30	7.687.572,57	7.720.079,54	7.392.404,36	7.107.597,87	112.349.272,29	120.758.000,00
IPTU	2.857.089,93	2.482.337,77	2.901.465,13	3.040.964,00	2.941.074,33	3.370.076,02	13.077.442,14	15.285.741,16	3.799.767,16	3.700.353,01	3.658.395,81	3.522.746,62	60.637.453,08	69.000.000,00
IR	630.259,61	572.020,22	657.898,02	587.152,97	602.720,47	1.326.829,59	594.358,58	568.371,95	623.031,26	630.939,92	561.936,98	836.073,58	8.191.593,15	7.450.000,00
ITBI	1.866.513,58	1.967.255,99	1.962.096,49	2.073.169,67	1.789.271,17	2.214.337,51	1.303.433,64	2.000.054,03	1.469.005,79	1.532.309,30	1.458.529,37	1.294.154,53	20.930.131,07	22.000.000,00
ISS	1.309.266,94	1.388.279,30	1.249.854,04	1.663.791,13	1.466.080,25	1.381.282,98	1.510.704,51	1.353.718,09	1.249.298,36	1.275.416,24	1.270.585,12	1.107.817,41	16.226.094,37	15.000.000,00
Outras Receitas Tributárias	477.805,99	502.641,92	366.427,91	441.818,35	366.693,57	522.047,42	650.194,51	1.119.077,07	546.470,00	581.061,07	442.957,08	346.805,73	6.364.000,62	7.308.000,00
Receita de Contribuições	792.582,87	889.386,79	567.830,90	558.508,09	939.153,83	2.026.584,35	1.414.042,94	1.057.521,30	1.280.781,27	1.118.542,78	1.208.935,24	1.077.302,45	12.931.172,81	12.622.000,00
Receita Patrimonial	2.242.331,20	925.146,40	3.162.630,49	2.927.578,62	1.072.025,55	1.126.979,58	831.312,16	2.402.898,96	3.695.252,83	2.773.011,51	3.145.130,94	2.990.791,11	27.295.089,35	27.347.500,00
Receita Agropecuária	0,00	0,00	0,00	0,00	0,00	0,00	0,00	0,00	0,00	0,00	0,00	0,00	0,00	0,00
Receita Industrial	0,00	0,00	0,00	0,00	0,00	0,00	0,00	0,00	0,00	0,00	0,00	0,00	0,00	0,00
Receita de Serviços	0,00	0,00	0,00	0,00	0,00	0,00	0,00	0,00	0,00	0,00	0,00	0,00	0,00	12.000,00
Transferências Correntes	9.626.190,08	9.032.420,22	9.959.191,64	11.780.495,50	10.905.395,09	12.493.199,65	13.194.871,04	7.654.859,62	12.286.248,12	12.127.450,50	11.325.790,53	10.744.864,95	131.130.976,94	134.867.570,00
Cota-Parte FPM	1.215.414,87	1.589.135,53	1.315.218,16	1.315.997,39	1.832.351,58	2.765.619,44	2.441.227,14	2.604.983,64	1.545.263,43	1.763.658,04	2.350.291,17	1.510.968,16	22.250.128,55	21.930.000,00
Cota-Parte ICMS	2.090.373,04	1.577.610,87	1.892.147,36	2.029.960,28	1.717.435,81	2.243.697,82	1.658.403,94	1.759.488,41	1.716.777,30	1.867.639,20	1.796.313,82	1.445.327,16	21.795.175,01	22.000.000,00
Cota-Parte IPVA	162.806,75	244.430,05	181.822,36	162.044,40	225.258,78	227.342,70	1.041.667,09	618.203,26	791.117,43	169.835,70	165.899,90	89.623,89	4.080.052,31	4.100.000,00
Cota-Parte ITR	790,83	2.311,75	3.087,65	6.653,71	705,14	345,62	1.031,45	537,30	0,00	0,00	28,28	0,00	15.491,73	20.000,00
Transferências da LC 87/1996	9.350,34	9.350,34	9.350,34	9.350,34	9.350,34	9.350,34	102.296,65	9.296,65	58,69	9.296,65	9.296,65	-83.703,35	102.643,98	120.000,00
Transferências da LC 61/1989	0,00	0,00	0,00	0,00	0,00	0,00	0,00	0,00	0,00	0,00	0,00	0,00	0,00	0,00
Transferências do FUNDEB	2.078.558,18	1.160.642,59	1.929.630,06	2.587.239,83	1.798.888,77	2.043.557,90	2.933.917,91	2.242.429,67	2.086.246,06	2.098.255,53	1.989.549,66	1.611.448,59	24.560.364,75	25.000.000,00
Outras Transferências Correntes	4.068.896,07	4.448.939,09	4.627.935,71	5.669.249,55	5.321.404,67	5.203.285,83	5.016.326,86	419.920,69	6.146.785,21	6.218.765,38	5.014.411,05	6.171.200,50	58.327.120,61	61.697.570,00
Outras Receitas Correntes	992.826,15	1.333.839,85	1.435.900,15	3.715.016,77	2.317.161,88	4.684.980,20	4.390.773,20	2.091.647,18	1.930.517,92	1.899.003,84	1.535.458,91	1.250.049,42	27.577.175,47	25.904.700,00
DEDUÇÕES (II)	1.208.042,34	1.252.629,41	1.249.878,59	1.230.058,57	1.481.401,45	1.300.500,64	993.340,37	1.419.051,82	2.012.723,60	1.279.715,46	1.486.617,35	1.609.369,57	16.523.329,17	17.668.000,00
Contribuição Plano Seg. Social Servidor	544.856,59	529.830,66	566.890,90	557.818,09	581.319,74	773.084,51	902.506,89	544.190,66	562.572,74	514.705,71	648.254,35	606.510,76	7.332.541,60	7.850.000,00
Servidor	544.856,59	529.830,66	566.890,90	557.818,09	581.319,74	773.084,51	902.506,89	544.190,66	562.572,74	514.705,71	648.254,35	606.510,76	7.332.541,60	7.850.000,00
Compensação Financeira Entre Regimes Previdência	0,00	0,00	0,00	0,00	105.515,16	7.310,51	5.403,85	0,00	61.440,24	36.891,01	7.177,06	7.177,06	230.914,89	150.000,00
Fundeb Retido	663.185,75	722.798,75	682.987,69	672.240,48	794.566,55	520.105,62	85.429,63	874.861,16	1.388.710,62	728.118,74	831.185,94	995.681,75	8.959.872,68	9.668.000,00
Dedução da Receita para Formação do FUNDEB	2.078.558,18	1.160.642,59	1.929.630,06	2.587.239,83	1.798.888,77	2.043.557,90	2.933.917,91	2.242.429,67	2.086.246,06	2.098.255,53	1.989.549,66	1.611.448,59	24.560.364,75	25.000.000,00
RECEITA CORRENTE LÍQUIDA (I - II)	19.586.824,01	17.840.699,05	21.013.416,18	25.558.436,53	20.918.174,69	27.845.816,66	35.973.792,35	32.114.837,54	24.867.649,11	24.358.372,71	23.121.102,63	21.561.236,23	294.760.357,69	303.843.770,00



MUNICÍPIO DE BERTIOGA - EXECUTIVO
RELATÓRIO RESUMIDO DA EXECUÇÃO ORÇAMENTÁRIA
DEMONSTRATIVO DOS RESTOS A PAGAR POR PODER E ÓRGÃO
ORÇAMENTO FISCAL E DA SEGURIDADE SOCIAL
JANEIRO A JUNHO 2014 / BIMESTRE MAIO - JUNHO

RREO - Anexo IX (LRF, Art. 53, Inciso V)

R\$ Centavos

PODER / ÓRGÃO	RESTOS A PAGAR PROCESSADOS					RESTOS A PAGAR NÃO PROCESSADOS				
	Inscritos		Cancelados	Pagos	A Pagar	Inscritos		Cancelados	Pagos	A Pagar
	Em Exercícios Anteriores	Em 31 de dez de 2013				Em Exercícios Anteriores	Em 31 de dez de 2013			
RESTOS A PAGAR (EXCETO INTRA-ORÇAMENTÁRIOS) (I)	242.442,64	6.763.788,50	271,50	6.763.959,76	241.999,88	170.095,08	14.856.202,96	2.543.296,98	12.183.659,92	299.341,14
EXECUTIVO	242.442,64	6.763.788,50	271,50	6.763.959,76	241.999,88	170.095,08	14.856.202,96	2.543.296,98	12.183.659,92	299.341,14
Gabinete do Prefeito	2.249,94	12.354,21	0,00	12.354,21	2.249,94	0,00	111.518,03	3.656,60	107.861,43	0,00
Secretaria de Administração	0,00	677.937,49	0,00	677.937,49	0,00	0,00	921.155,27	29.247,37	891.907,90	0,00
Secretaria de Educação e Cultura	237.294,82	898.350,07	0,00	898.350,07	237.294,82	0,00	5.870.045,89	755.103,40	5.074.116,96	40.825,53
Secretaria de Habitação Planejamento e Desenvolvimento	0,00	2.221,07	0,00	2.221,07	0,00	0,00	750,54	0,00	750,54	0,00
Secretaria de Meio Ambiente	0,00	45.760,35	0,00	45.760,35	0,00	0,00	638.164,07	32.233,87	605.930,20	0,00
Secretaria de Saúde e Bem Estar	232,66	345.207,21	0,00	343.249,97	2.189,90	5.850,00	3.601.623,99	259.286,13	3.089.672,25	258.515,61
Secretaria de Serviços Urbanos	0,00	4.195.226,68	0,00	4.195.226,68	0,00	164.245,08	1.945.583,24	985.725,61	1.124.102,71	0,00
Secretaria de Turismo, Com. e Assuntos	0,00	58.563,56	0,00	58.563,56	0,00	0,00	374.012,19	702,78	373.309,41	0,00
Procuradoria Geral do Município	0,00	31.005,38	0,00	31.005,38	0,00	0,00	93.995,08	665,00	93.330,08	0,00
Secretaria de Ação Social	2.665,22	84.152,94	0,00	84.552,94	265,22	0,00	272.698,85	49.886,89	222.811,96	0,00
Secretaria de Governo	0,00	108.223,24	271,50	107.951,74	0,00	0,00	171.043,87	28.434,86	142.609,01	0,00
Secretaria de Planejamento Urbano	0,00	10.968,22	0,00	10.968,22	0,00	0,00	15.883,96	0,00	15.883,96	0,00
Secretaria de Segurança e Cidadania	0,00	27.796,29	0,00	27.796,29	0,00	0,00	283.200,27	31.644,64	251.555,63	0,00
Secretaria de Obras e Habitação	0,00	268.021,79	0,00	268.021,79	0,00	0,00	556.527,71	366.709,83	189.817,88	0,00
LEGISLATIVO	0,00	0,00	0,00	0,00	0,00	0,00	0,00	0,00	0,00	0,00
RESTOS A PAGAR (INTRA-ORÇAMENTÁRIOS) (II)	0,00	1.951.788,86	0,00	1.951.788,86	0,00	0,00	0,00	0,00	0,00	0,00
TOTAL (III) = (I) + (II)	242.442,64	8.715.577,36	271,50	8.715.748,62	241.999,88	170.095,08	14.856.202,96	2.543.296,98	12.183.659,92	299.341,14

DIRETORIA DE LICITAÇÃO E COMPRAS
EXTRATO DE ADITIVO

Proc. 10.660/2012 – Contratante: Prefeitura do Município de Bertioga – Contratada: Bec Baquirivú Engenharia e Comércio Ltda (CNPJ nº 43.247.568/0001-14) – Objeto: I Termo de Prorrogação do contrato de execução da construção da EMEIFChácara Vista Linda, sito à Rua 602, nº 35 Qd. "M", lotes 17, 18 e 19 – 4º Setor, no loteamento denominado Chácara Vista Linda, no Município de Bertioga/SP. – Prazo: 180 dias – Data: 04/07/2014; Proc. 7489/2010 – Contratante: Prefeitura do Município de Bertioga – Contratada: Smarapd Informática Ltda (CNPJ nº 50.735.505/0001-72) – Objeto: I Termo de Prorrogação do contrato de prestação de serviços de instalação, conversão de dados, treinamento e cessão de direito de uso por manutenção de solução integrada de informática. – Valor Global: R\$ 918.912,72 (novecentos e dezoito mil, novecentos e doze reais e setenta e dois centavos) - Prazo: 12 meses – Data: 23/04/2014;

Roseney dos Reis Sabino Correa
 Diretora de Licitação e Compras

EXTRATO DE CONTRATO

Proc. 9588/2013 – Contratante: Prefeitura do Município de Bertioga – Contratada: Leonice Barros dos Santos Me (CNPJ nº 11.652.319/0001-18) – Objeto: Contrato de prestação de serviços de manutenção preventiva e corretiva em equipamentos condicionadores de ar tipo split nas unidades vinculadas à Secretaria de Saúde do Município. – Valor Global estimado: R\$ 31.750,00 (trinta e um mil, setecentos e cinquenta reais) - Prazo: 12 meses – Data: 11/07/2014;

Roseney dos Reis Sabino Correa
 Diretora de Licitação e Compras

**EXTRATO DE INEXIGIBILIDADE DE LICITAÇÃO
 PROCESSO Nº 5679/2014**

A Diretoria de Licitação e Compras, torna público que foi autorizada em 23/05/2014 pelo Sr Prefeito, despesa no valor total de R\$ 15.800,00 (quinze mil

e oitocentos reais), nos termos do artigo 25 inciso I, da Lei 8666/93, visando a divulgação institucional da Festa da Tainha e Festa do Camarão na Moranga, através da empresa SAT Sistema A Tribuna de Comunicação – Santos LTDA. (Portal G1-Globo/CNPJ: 58.780.453/0002-49.

Bertioga, 25 de julho de 2014

Roseney dos Reis Sabino Correa
 Diretora de Licitação e Compras

www.facebook.com/boasnoticiasbertioga



DENGUE

COMBATER A DENGUE É UM DEVER MEU, SEU E DE TODOS!

A melhor forma de se evitar a dengue é combater os focos de acúmulo de água, locais propícios para a criação do mosquito transmissor da doença. Para isso, é importante não acumular água em latas, embalagens, copos plásticos, tampinhas de refrigerantes, pneus velhos, vasilhinhos de plantas, jarros de flores, garrafas, caixas d'água, tambores, latões, cisternas, sacos plásticos e lixeiras.

Percebendo qualquer situação de risco, acione a **Coordenadoria de Vetores e Dengue** pelo número 3317-1249 e 3317-6273, de segunda a sexta-feira, das 9 às 16 horas.



A COLETA SELETIVA ESTÁ MAIS PERTO DE VOCÊ!

Entregue o lixo reciclável nos Locais de Entrega Voluntária (LEVs) espalhados por toda a cidade.

Confira ao lado os locais.



COLETA SELETIVA NOS BAIROS

O lixo útil deve ser colocado em sacos separados do lixo úmido, de preferência em outra cor que não seja preto, ou identificado como reciclável.

Segunda-feira

Maitinga (antigo Maitinga e Vila Agaó) e Rio da Praia (Sesc)

Quarta-feira

Centro (Centro, Vila, Jardim Veleiros, Jardim Lido, Vila Clipper, Vila Itapanhaú e Jardim Paulista e Parque Estoril) Albatroz (Albatroz I e II) Jardim Vicente de Carvalho (apenas a via principal)

Quinta-feira

Indaiá

Serviço: A comunidade poderá dar sugestões pelo telefone da Secretaria de Meio Ambiente: 3319-8084, ou do Viveiro de Plantas: 3317-4599.

COLETA LIXO ÚMIDO

Segundas, quartas e sextas-feiras

Jardim Raphael, Caiubura, Vista Linda, Indaiá e São Lourenço

Terças, quintas e sábados

Rio da Praia, Maitinga, Ilha I, Ilha II, Guaratuba, Boracéia

No Centro e no Jardim Vicente de Carvalho a coleta é diária.

LEV - LOCAIS DE ENTREGA VOLUNTÁRIA DE PAPEL, VIDRO, PLÁSTICO E OUTROS MATERIAIS REICLÁVEIS

NEIM Jardim Rafael	Rua Dr. Pedro Uzzo, 875	Jd. Raphael
Mercado Renascer NEIM Rio da Granja EMEIF Jd Rio da Granja NEIM Rio da Praia	Av. Anchieta, 3056 Rua 20, 133 Rua Pastor Djalma Coimbra da Silva, s/n Rua Cardeal Emile Biayenda, 248	Rio da Praia Rio da Praia Rio da Praia Rio da Praia
Bella Casa Pães e Doces	Avenida Anchieta, 3181	Maitinga
EMEIF José Inácio Hora Viveiro de Plantas Seo Leo Ginásio Poliesportivo Colégio Objetivo Câmara de Bertioga Prefeitura EMEIF Dino Bueno Auto Posto Bertioga Espaço Cidadão Dir. de Operações Ambientais Auto Posto Farol Petrobras NEIM Parque Estoril EMEIF Gisufredo Santini Auto Posto Betmar	Rua Rodrigues Alves, 759 Rua Manoel Gajo, ao lado da delegacia Rua Henrique Montêz, s/n R. Manoel da Nóbrega, 560 Praça, Vicente Molinari, s/n Rua Luiz Pereira de Campos, 901 Rua José Rodrigues, 15 Av. Anchieta, 18 Av. Anchieta, 392 Rua Mestre Pessoa, 667 Av. Anchieta, 1600 Rua Manoel Gajo, 2650 Rua Ephiphânio Baptista, 66 Rua Manoel Gajo, 1900	Centro Centro
Auto Posto Ipiranga Supermercado Albatroz Terminal de passageiros	Av. 19 de Maio, 720 Av. 19 de Maio, 1118 Av. 19 de Maio, s/n	Albatroz Albatroz Albatroz
Condomínio Jaguareguava	Rodovia Rio-Santos	São João
EMEIF Boracéia NEIM Boracéia Padaria Emporio Colégio Objetivo Colégio Estadual de Boracéia Espaço Cidadão Krill	Rua Prof. Geraldo Montemor, 295 Rua Tenente Afio Pecoraro Junior, s/n Rua aprovada 301, 147 Rua Maria de Lourdes Fernandes Guedes, 110 Rua Prof. Geraldo Montemor, 29 Rua José Da Costa, 138 Rua Aprovada, 811	Boracéia Boracéia Boracéia Boracéia Boracéia Boracéia Boracéia Boracéia
NEIM Chácara Vista Linda	Rua Lincoln Bolivar Neves, 15	Chácara
EMEIF Jd Vista Linda Supermercado Vista Linda	Av. Anchieta, 8619 Rua Nicolau Miguel Obeid, 699	Vista Linda Vista Linda
Auto Posto Badejo de Bertioga EMEIF São Lourenço	Rodovia Rio-Santos, km 211,5 Rua Teotônio Vilella, s/n	São Lourenço São Lourenço
EMEIF José Erminio de M. Filho NEIM Indaiá EE Archimedes Bava Posto de Gasolina Ipiranga	Rua Victorio Guildon, s/n Rua Victorio Guildon, s/n Rua Washigton Curvelo de Aguiar Rua Washigton Curvelo de Aguiar	Indaiá Indaiá Indaiá Indaiá



Programa **lixo útil**



SAÚDE

Equoterapia da Prefeitura aponta benefícios para pessoas com deficiência

Serviço atende atualmente 83 praticantes. No local são desenvolvidas atividades indicadas para o tratamento de diversas patologias e comprometimentos motores e cognitivos



Fotos: Renata de Brito

A marcha do cavalo simula o caminhar do ser humano, com movimentos tridimensionais

O uso de cavalos para o tratamento de pessoas com mobilidade reduzida e atraso no desenvolvimento vem sendo um remédio natural na evolução de jovens e crianças com deficiência motora e intelectual, que é disponibilizado pela Prefeitura de Bertioga, por meio do Centro de Equoterapia, que funciona no Paço Municipal. O tratamento auxilia no trabalho de recuperação e facilita a autoconfiança da pessoa com deficiência.

Costelinha, Alasão e Holliwood são alguns dos cavalos que fazem parte do Centro de Equoterapia da Prefeitura, que atende atualmente 83 praticantes. No local são desenvolvidas atividades indicadas para o tratamento de diversas patologias e comprometimentos motores e cognitivos. São crianças com doenças como paralisia cerebral, Síndrome de Down, de Ohdo e de Asperger e autismo.

A Prefeitura de Bertioga oferece atendimentos gratuitos, acompanhados de uma equipe formada por fisioterapeuta, psicólogo, professores de equitação, veterinário e auxiliares condutores e laterais. Antes do tratamento, a criança passa por avaliações da equipe multidisciplinar que definirá o tratamento correto para cada usuário do serviço.

“Meu filho faz fisioterapia no Centro de Equoterapia da Prefeitura há dois anos. Nesse período, o desenvolvimento motor dele melhorou muito, com mais equilíbrio, mais coordenação na fala, enfim tudo melhorou. O processo de recuperação com o uso de cavalos é muito eficiente comparado a outros métodos”, ressalta a mãe, Patrícia Mendes Novo Gomes.

As palavras de Patrícia são reforçadas pela fisioterapeuta Vanessa Pimentel, que é especialista na área de neuropediatria. Segundo ela,

o tratamento com cavalo é fundamental para a aceleração dos resultados com esse tipo de paciente.

A marcha do cavalo, explica Vanessa, simula o caminhar do ser humano, com movimentos tridimensionais, para cima, para baixo e para os lados. “A criança precisa se esforçar para se equilibrar e isso proporciona melhor controle de tronco e cabeça e maior desenvolvimento motor além de melhorar a marcha. Cerca de 80% do andar do cavalo, corresponde ao andar humano”, ressalta a fisioterapeuta, lembrando que, além disso, o contato com o animal estimula a atenção, a socialização e a autoestima da criança.

Para a professora de Equitação, Ana Paula Varela, o desenvolvimento das crianças com o tratamento é gratificante. “A finalidade do nosso trabalho é reabilitar e educar os assistidos. O contato com o cavalo

possibilita ganhos psicológicos, aumentando a autoestima e a autoconfiança, porque o animal torna-se um amigo de confiança daquela criança, que por sua vez se torna mais sociável construindo uma relação de confiança entre ela e o animal”.

Um dos benefícios do tratamento, apontado pelo psicólogo do Centro de Equoterapia, Fabrício Demigiano, é o uso do cavalo como elemento terapêutico, de forma que a criança seja sempre mais independente do que ela possa ser.

“O intuito do tratamento é aumentar a autoconfiança,

a autoestima e as habilidades sociais e, para isso, o cavalo funciona de forma excelente”, afirma Demigiano, explicando que na Equoterapia é possível retirar a criança do ambiente clínico formal e atender no Centro, de forma lúdica e terapêutica, que envolve o ser humano por completo e, com isso, paciente e cavalo participam ativos dos exercícios.

A Equoterapia atende, semanalmente, de segunda a sexta-feira, no Paço Municipal, que fica na Rua Luiz Pereira de Campos, 901, Centro (antiga Vila Itapanhaú). O telefone é 3319-8041.



O intuito do tratamento é aumentar a autoconfiança